

DECIMOPRIMERA SECCION

SECRETARIA DE AGRICULTURA, GANADERIA, DESARROLLO RURAL, PESCA Y ALIMENTACION

ACUERDO por el que se dan a conocer las Reglas de Operación del Programa de Concurrencia con las Entidades Federativas de la Secretaría de Agricultura, Ganadería, Desarrollo Rural, Pesca y Alimentación para el ejercicio 2017.

Al margen un sello con el Escudo Nacional, que dice: Estados Unidos Mexicanos.- Secretaría de Agricultura, Ganadería, Desarrollo Rural, Pesca y Alimentación.

JOSÉ EDUARDO CALZADA ROVIROSA, Secretario de Agricultura, Ganadería, Desarrollo Rural, Pesca y Alimentación, con fundamento en los artículos 25, 27, fracción XX y 28, párrafo decimosegundo de la Constitución Política de los Estados Unidos Mexicanos; 9, 12, 17 Bis, fracción III, 23, 26 y 35 de la Ley Orgánica de la Administración Pública Federal; 4o. de la Ley Federal de Procedimiento Administrativo; 9, 12, 33, 34 y 35 de la Ley de Planeación; 75 y 77 de la Ley Federal de Presupuesto y Responsabilidad Hacendaria, 176 y 217, párrafo último de su Reglamento; 7o., 8o., 9o., 24, 32, 54, 55, 56, 58, 59, 60, 61, 70, 71, 72, 73, 74, 86, 87, 88 y 89 de la Ley de Desarrollo Rural Sustentable; 1o., 2o., 3o., 5o., fracción XXII, 9o., 10, 13, 16, 17, 35, 36 y 37 del Reglamento Interior de la Secretaría de Agricultura, Ganadería, Desarrollo Rural, Pesca y Alimentación; artículos 7o. fracción IV, 30, 31 y 37, anexos 11 y 11.1 del Decreto de Presupuesto de Egresos de la Federación para el Ejercicio Fiscal 2017, y

CONSIDERANDO

Que la Constitución Política de los Estados Unidos Mexicanos, establece en su artículo 25 que corresponde al Estado la rectoría del desarrollo nacional para garantizar que éste sea integral y sustentable, que fortalezca la Soberanía de la Nación y su régimen democrático y que, mediante el fomento del crecimiento económico y el empleo y una más justa distribución del ingreso y la riqueza, permita el pleno ejercicio de la libertad y la dignidad de los individuos, grupos y clases sociales;

Que la igualdad de oportunidades es fundamental para impulsar un México Próspero, por lo que es necesario elevar la productividad del país como medio para incrementar el crecimiento potencial de la economía y así el bienestar de las familias, y uno de los propósitos del Gobierno de la República es generar una sociedad de derechos que logre la inclusión de todos los sectores sociales y reducir los altos niveles de desigualdad, con base en lo estipulado en el Pacto por México;

Que conforme a lo establecido en el Decreto por el que se establece el Sistema Nacional para la Cruzada contra el Hambre, publicado en el Diario Oficial de la Federación el 22 de enero de 2013, el Gobierno de la República debe dar resultados en el corto plazo para garantizar a la población el derecho a una alimentación nutritiva, suficiente y de calidad, a través de acciones coordinadas, eficaces, eficientes, y transparentes con un alto contenido de participación social, por lo que las dependencias y entidades de la Administración Pública Federal realizarán las acciones necesarias para el cumplimiento del citado Decreto conforme a las disposiciones jurídicas aplicables;

Que el Plan Nacional de Desarrollo 2013-2018, publicado en el Diario Oficial de la Federación de fecha 20 de mayo de 2013, reconoce que “el campo es un sector estratégico, a causa de su potencial para reducir la pobreza e incidir sobre el desarrollo regional”, y que “la capitalización del sector debe ser fortalecida” por lo que establece como una de las cinco metas nacionales, un México Próspero que promueva el crecimiento sostenido de la productividad en un clima de estabilidad económica y mediante la generación de igualdad de oportunidades, considerando que una infraestructura adecuada y el acceso a insumos estratégicos fomentan la competencia y permiten mayores flujos de capital y conocimiento hacia individuos y empresas con el mayor potencial para aprovecharlo, asimismo, busca proveer condiciones favorables para el desarrollo económico, a través de una regulación que permita una sana competencia entre las empresas y el diseño de una política moderna de fomento económico enfocada a generar innovación y crecimiento en sectores estratégicos;

Que el Plan Nacional de Desarrollo 2013-2018 también establece dentro de la Meta 4. México Próspero, el Objetivo 4.10. Construir un sector agropecuario y pesquero productivo que garantice la seguridad alimentaria del país, el cual está canalizado en 5 Estrategias: Impulsar la productividad en el sector agroalimentario mediante la inversión en el desarrollo de capital físico, humano y tecnológico, el aprovechamiento sustentable de los recursos naturales del país, así como los modelos de asociación que generen economías de escala y mayor valor agregado de los productores del sector agroalimentario, promover mayor certidumbre en la actividad agroalimentaria mediante mecanismos de administración de riesgo, y modernizar el marco normativo e institucional para impulsar un sector agroalimentario productivo y competitivo;

Debido a que las unidades de producción primaria del sector agropecuario, pesquero y acuícola en las entidades federativas presentan baja productividad como problemática a resolver, y enfrentan limitantes por los bajos niveles de inversión y la falta de estrategias para la agregación de valor en las actividades primarias, por ello se requiere incrementar la productividad, destinar recursos gubernamentales al sector agropecuario, pesquero y acuícola a través del Programa de Concurrencia con las Entidades Federativas para su atención;

Que en conformidad con los artículos 7o. fracción IV, 30, 31 y 37, así como los anexos 11, 11.1 y 25 del Decreto de Presupuesto de Egresos de la Federación para el Ejercicio Fiscal 2017, se establecen los criterios generales para la aportación y aplicación a que deberán sujetarse las reglas de operación de los programas federales;

Que la política pública de desarrollo agroalimentario y las presentes Reglas de Operación, continúan privilegiando el gasto en bienes públicos, por su mayor impacto en productividad y eficiencia de los productores del sector agropecuario, pesquero y acuícola, sin dejar de apoyar la inversión privada;

Que la estructura programática de la Secretaría de Agricultura, Ganadería, Desarrollo Rural, Pesca y Alimentación, aprobada para el ejercicio 2017, incluye el Programa de Concurrencia con las Entidades Federativas;

Que en el segundo párrafo del artículo 77 de la Ley Federal de Presupuesto y Responsabilidad Hacendaria se apunta que las dependencias, las entidades a través de sus respectivas dependencias coordinadoras de sector o, en su caso, las entidades no coordinadas serán responsables de emitir las reglas de operación de los programas que inicien su operación en el ejercicio fiscal siguiente o, en su caso, las modificaciones a aquellas que continúen vigentes; y

Que a los programas sujetos a reglas de operación se les adicionarán otros ejes de política pública, para coadyuvar al impulso de los mercados y a perfeccionar la información disponible para el sector; por lo que he tenido a bien expedir el siguiente:

ACUERDO POR EL QUE SE DAN A CONOCER LAS REGLAS DE OPERACIÓN DEL PROGRAMA DE CONCURRENCIA CON LAS ENTIDADES FEDERATIVAS DE LA SECRETARÍA DE AGRICULTURA, GANADERÍA, DESARROLLO RURAL, PESCA Y ALIMENTACIÓN PARA EL EJERCICIO 2017

Contenido

TÍTULO I. Disposiciones Generales

Capítulo I Del Objeto del Programa

Capítulo II Lineamientos Generales

TÍTULO II. De los Componentes

Capítulo I Del Componente Infraestructura, Equipamiento y Maquinaria

Capítulo II Del Componente Paquetes Tecnológicos Agrícolas, Pecuarios, de Pesca y Acuícolas

Capítulo III Del Componente Capacidades Técnico- Productivas y Organizacionales

TÍTULO III Mecánica Operativa

Capítulo Único. Del Procedimiento Operativo

TÍTULO IV Disposiciones complementarias

Capítulo I De la Inversión y Gastos de Operación del Programa

Capítulo II De los Derechos, obligaciones y exclusiones

Capítulo III Procedimientos e instancias de recepción de Quejas y Denuncias

Transitorios

Anexos

Anexo I Convenio Específico de Adhesión y su Anexo

Anexo II Finiquito del Convenio Específico de Adhesión

Anexo III Diagrama de Flujo del Programa de Concurrencia con las Entidades Federativas, Componentes Infraestructura, Equipamiento y Maquinaria, y Paquetes Tecnológicos Agrícolas, Pecuarios, de Pesca y Acuícolas

Anexo IV Formato de Beneficiarios del Componente Capacidades Técnico- Productivas y Organizacionales

Anexo V Diagrama de Flujo del Programa de Concurrencia con las Entidades Federativas, Componente Capacidades Técnico- Productivas y Organizacionales

TÍTULO I**Disposiciones Generales****Capítulo I****Del Objeto del Programa**

Artículo 1. El presente Acuerdo tiene por objeto establecer las Reglas de Operación para la aplicación del Programa de Concurrencia con las Entidades Federativas y sus Componentes:

- I. Infraestructura, Equipamiento y Maquinaria
- II. Paquetes Tecnológicos Agrícolas, Pecuarios, de Pesca y Acuícolas
- III. Capacidades Técnico-Productivas y Organizacionales

El programa contribuye a incrementar la productividad del sector agroalimentario incrementando la productividad de las unidades de producción primaria en las entidades federativas.

El programa y sus componentes incluidos en las presentes Reglas de Operación están sujetos al presupuesto autorizado en el Decreto de Presupuesto de Egresos de la Federación para el año fiscal 2017, y se sumarán a la perspectiva transversal del Programa Especial Concurrente para el Desarrollo Rural Sustentable, con el fin de impulsar la productividad en el sector agroalimentario, observando las prioridades que establece el Plan Nacional de Desarrollo 2013-2018.

La interpretación técnica y operativa de las disposiciones contenidas en el presente Acuerdo, así como la resolución de los asuntos no previstos en estas Reglas de Operación, serán facultad de la Secretaría a través de las Unidad Responsable y de las Instancias Técnicas del subsector agricultura, ganadería, de pesca y acuicultura, en los términos de las disposiciones aplicables en la materia, sin perjuicio de las facultades de la Oficina del Abogado General.

Artículo 2. El objetivo general es que las unidades de producción primaria del sector agropecuario, pesquero y acuícola en las entidades federativas incrementen su productividad.

Artículo 3. El objetivo específico de los componentes en las unidades de producción primaria es: a) el incremento de la infraestructura, equipamiento y maquinaria. b) Mejorar el nivel tecnológico con los paquetes tecnológicos agrícolas, pecuarios, de pesca y acuícolas, y c) fortalecer las capacidades técnico- productivas y organizacionales.

Artículo 4. Para efectos y aplicación del programa y componentes contenidos en las presentes Reglas de Operación, se entenderá por:

- I. **Actividades Primarias:** Actividades que proporcionan los satisfactores primarios, es decir, aquellos que se toman directamente de la naturaleza sin una transformación;
- II. **Agregar de Valor:** Valor económico / valor adicional que adquieren los bienes y servicios al ser transformados durante el proceso productivo;
- III. **Anexo Técnico de Ejecución:** Instrumento jurídico que se formaliza derivado del Convenio de Coordinación para el Desarrollo Rural Sustentable suscrito entre el Gobierno del Estado y la Secretaría, que establece las atribuciones, responsabilidades, los recursos convenidos del programa, las metas y los montos para el ejercicio fiscal correspondiente;
- IV. **Auditoría Externa:** Revisión que realiza un contador público externo que cuente con registro actualizado y vigente ante la Secretaría de Hacienda y Crédito Público (SHCP), para realizar auditorías financieras acordada por el FOFAE;
- V. **Banco Estatal de Proyectos del Sector:** Registro de todos los proyectos ejecutivos elaborados y no implementados de los proyectos productivos o estratégicos, de impacto regional, local o estatal, agrícolas, pecuarios, de pesca y acuícolas viables;
- VI. **Beneficiario Directo:** Persona física o moral o que se integre de manera legal de unos u ambos, que recibe el subsidio, estímulo o apoyo, y para efectos del Sistema de Rendición de Cuentas considerará como beneficiario a aquellas personas con las que se concertó la realización de acciones para alcanzar los objetivos del programa o componente;
- VII. **CADER:** Centro de Apoyo al Desarrollo Rural de la Secretaría;
- VIII. **CLABE:** Clave Bancaria Estandarizada;
- IX. **Comité de Evaluación:** Instancia auxiliar del FOFAE, integrado de forma paritaria con funcionarios de la Delegación y de la SDA o su equivalente, presidido por el titular de la Delegación. Responsable de coordinar dar seguimiento y supervisar la evaluación del programa y sus componentes, así como, el monitoreo, integración de la información y la presentación de la Matriz de Indicadores para Resultados del programa y componentes, mensual y trimestral;

- X. **CONAPO:** Consejo Nacional de Población y Vivienda;
- XI. **Convenio de Coordinación:** Instrumento jurídico que se formaliza entre el Gobierno del Estado y la Secretaría para establecer las bases de coordinación y cooperación entre las “**PARTES**”, con el fin de llevar a cabo proyectos, estrategias y acciones conjuntas para el Desarrollo Rural Sustentable en general; así como, las demás iniciativas que en materia de desarrollo agropecuario, acuícola y pesquero se presenten en lo particular, para impulsar el desarrollo integral de este sector,
- XII. **CEDRS:** Consejo Estatal de Desarrollo Rural Sustentable;
- XIII. **CTEC:** Consejo Técnico Ejecutivo del Centro de Capacitación, Transferencia de Tecnología y Desarrollo Regional Sustentable, integrado por el titular de la Delegación quien lo presidirá, el titular la SDA y/o su equivalente como secretario técnico, representantes de las instituciones de educación superior y de investigación y representantes no gubernamentales de los sistemas producto de la entidad federativa;
- XIV. **Convenio Específico de Adhesión:** Instrumento jurídico que se formaliza entre el FOFAE y los beneficiarios directos que reciben los incentivos de los Componentes de las presentes Reglas de Operación, en el que se establecen las obligaciones de su aplicación y comprobación;
- XV. **CURP:** Clave Única de Registro de Población, documento expedido por la Secretaría de Gobernación;
- XVI. **DDR:** Distrito de Desarrollo Rural de la Secretaría;
- XVII. **Delegación:** Delegación Federal de la SAGARPA en cada uno de los Estados y de la Región Lagunera;
- XVIII. **Fideicomisos de Fomento Agropecuario del Estado:** Es el Fideicomiso constituido en cada entidad federativa, encargado de la administración de los recursos convenidos entre la SAGARPA y el Gobierno de cada Estado, que se encuentra conformado con las características a que hace referencia el artículo 37 del Decreto de Presupuesto de Egresos de la Federación para el ejercicio fiscal 2017; el cual puede identificarse como FOFAE o Fideicomisos bajo la denominación que se les haya designado en cada entidad federativa;
- XIX. **Finiquito del Convenio Específico de Adhesión:** Documento que relaciona la comprobación de la aplicación de los recursos recibidos por los beneficiarios directos y en su caso el reintegro correspondiente;
- XX. **Incentivo:** Son los subsidios asignados mediante recursos federales previstos en del Presupuesto de Egresos de la Federación, que a través de la Secretaría se otorgan a los diferentes sectores del ramo, a las entidades federativas o municipios para fomentar el desarrollo de actividades sociales o económicas prioritarias en el sector;
- XXI. **IMSS:** Instituto Mexicano de Seguridad Social;
- XXII. **Instancia Técnica:** Es la Unidad Administrativa u órgano desconcentrado de la SAGARPA con atribuciones en el subsector agrícola, ganadero, o de pesca y acuicultura, de conformidad con el Reglamento Interior de la SAGARPA;
- XXIII. **Paquete Tecnológico:** Conjunto de elementos, prácticas, actividades, insumos y procesos de innovación para desarrollar y producir un bien o servicio;
- XXIV. **Proyecto:** Documento mediante el cual los solicitantes integran los conceptos de inversión a realizar y el monto del presupuesto conforme a lo establecido en las presentes Reglas de Operación, así como aspectos técnicos, financieros, de mercado, entre otros;
- XXV. **Proyecto Ejecutivo:** Conjunto de memorias, planos, cálculos, especificaciones, presupuestos y programas, que contiene datos precisos y suficientes detalles para que se esté en posibilidad de interpretar la información gráfica y escrita contenida en el mismo para poder realizar la habilitación física y la obra;
- XXVI. **Proyecto Estratégico Estatal:** Conjunto de actividades planificadas que tiene como propósito fundamental, ampliar la capacidad productiva de un sector económico y sus unidades productivas, autorizado por el FOFAE y validado por el Consejo Estatal de Desarrollo Rural Sustentable;
- XXVII. **Proyecto Productivo:** Conjunto de actividades planificadas con un propósito definido que busca incrementar la rentabilidad y competitividad de las unidades productivas;

- XXVIII. **Reglas de Operación:** Son un conjunto de disposiciones que precisan la forma de operar el presente programa, con el propósito de lograr los niveles esperados de eficacia, eficiencia, equidad y transparencia;
- XXIX. **RFC:** Registro Federal de Contribuyentes;
- XXX. **SAT:** Sistema de Administración Tributaria de la Secretaría de Hacienda y Crédito Público;
- XXXI. **SDA:** Secretaría de Desarrollo Agropecuario de los Estados o equivalentes;
- XXXII. **Secretaría/SAGARPA:** Secretaría de Agricultura, Ganadería, Desarrollo Rural, Pesca y Alimentación;
- XXXIII. **Sector Agroalimentario:** Lo integra el conjunto de actividades agrícolas, pecuarias, silvícolas, acuícolas, pesqueras, minería y la agroindustria o industrial agroalimentario;
- XXXIV. **SURI:** Sistema Único de Registro de Información;
- XXXV. **Sustentable:** Característica o condición que se adquiere a partir del aprovechamiento racional y manejo apropiado de los recursos naturales utilizados en la producción, de manera que no se comprometa la satisfacción de las necesidades de las generaciones futuras;
- XXXVI. **TESOFE:** Tesorería de la Federación;
- XXXVII. **Unidad de Producción:** Persona o personas, conjunto de elementos, espacios y medios de producción que aplicados realizan actividades de interés económico;
- XXXVIII. **Unidad Técnica Estatal:** Instancia auxiliar del FOFAE, constituida de forma paritaria con funcionarios de la Delegación y de la SDA o su equivalente, presidido por el titular de la SDA o su equivalente. Responsable del dictamen técnico de los proyectos de conformidad con las presentes Reglas de Operación, y
- XXXIX. **Ventanilla:** Lugar donde se presenta la documentación de forma personal para acceder a los incentivos del programa y componentes que administra la Secretaría, entidades federativas y municipios, en donde se debe emitir la respuesta correspondiente, las cuales podrán ser las Delegaciones de la Secretaría a través de los DDR y CADER, Oficinas Centrales y Direcciones Regionales, así como otras instancias particulares o públicas que se establecerán con base en los Convenios de Coordinación.

Capítulo II

Lineamientos Generales

Artículo 5. La población objetivo del Programa está compuesta por las unidades de producción agrícola, pecuaria, de pesca y acuícolas, y las de nueva creación en las entidades federativas, preferentemente de los estratos E2, E3, E4 y E5, (Estratos acorde al Diagnóstico, FAO/SAGARPA, se describen sus características en el artículo 11, fracción VI).

Artículo 6. La cobertura del presente programa es nacional de aplicación en las 32 Entidades federativas, y se atenderá prioritariamente a:

- I. Los municipios establecidos en el Sistema Nacional contra el Hambre, "Sin Hambre", que se pueden consultar en el DECRETO por el que se establece el Sistema Nacional para la Cruzada contra el Hambre, publicado en el Diario Oficial de la Federación, el 22 de enero de 2013, a través de la página <http://sinhambre.gob.mx/>; y
- II. Así como, aquellas localidades de media, alta y muy alta marginación, conforme a la clasificación de CONAPO.

Artículo 7. Los requisitos generales que aplicarán a todos y cada uno de los componentes, salvo que el componente en específico, requiera de otros adicionales, o exceptúe alguno, son los siguientes:

- I. Que el solicitante esté registrado en el Padrón Único de Productores y Beneficiarios de la SAGARPA. <https://www.suri.sagarpa.gob.mx/>, y/o hacer su prerregistro en línea o acuda a registrarse en la ventanilla más cercana a su domicilio;
- II. Que el solicitante personalmente entregue en la ventanilla más cercana a su domicilio, la documentación completa y actualizada para su cotejo, registro y trámite; los documentos originales que los acrediten como Personas Físicas y/o Morales, y copia simple del proyecto conforme a los requisitos específicos del componente seleccionado. La presentación de la documentación no otorga el derecho a recibir el estímulo, debe ser dictaminado con base al procedimiento de selección establecido para cada componente. El trámite es gratuito y sin costo;

- III. En su caso, que el solicitante cumpla con las disposiciones sanitarias, establecidas en <http://www.gob.mx/senasica> para su consulta;
- IV. Que el productor, su proyecto y su unidad de producción, no hubieran recibido, y/o estar recibiendo incentivos para los mismos conceptos, de otros programas federales, estatales o municipales;
- V. Que al recibir el estímulo el beneficiario cuente con la opinión positiva del SAT, artículo 32-D del Código Fiscal de la Federación, así como del IMSS, en materia de obligaciones de Seguridad Social.

TÍTULO II

De los Componentes

Capítulo I

Del Componente Infraestructura, Equipamiento y Maquinaria

Artículo 8. Los incentivos serán destinados a proyectos productivos o estratégicos locales en los subsectores agrícola, pecuario, de pesca y acuícola, en infraestructura, equipamiento y maquinaria, en los conceptos que el proyecto justifique y sean lícitos, en razón de los siguientes conceptos:

Concepto de incentivo	Montos máximos
I. Proyectos productivos estratégicos estatales en los subsectores agrícola, pecuario, de pesca y acuícola para personas físicas y preferentemente para productores organizados en figuras legales con al menos 5 participantes beneficiarios directos, (sean personas físicas, morales y/o se conformen de manera legal de unos o ambos), dedicados a las actividades primarias (agrícolas, pecuarias de pesca y acuícolas) y/o que agreguen valor a estas actividades.	Hasta el 50% del costo sin rebasar \$ 10,000.000.00 (Diez millones de pesos) por proyecto, IVA excluido.
II. Proyectos productivos en los subsectores agrícola, pecuario, de pesca y acuícola, preferentemente para productores de bajos ingresos, sin límite de beneficiarios directos, (sean personas físicas, morales o se conformen de manera legal de unos o ambos), dedicados a las actividades primarias (agrícolas, pecuarias de pesca y acuícolas), y/o que agreguen valor a estas actividades. En este caso la aportación del beneficiario podrá ser con recursos económicos propios o se les podrá reconocer, activos preexistentes, mano de obra y materiales que el proyecto justifique, ubicado preferentemente en zonas y localidades de alta y muy alta marginación.	Hasta el 80% del costo y sin rebasar \$ 250,000.00 (Doscientos cincuenta mil pesos) por proyecto, IVA excluido,
III. Elaboración de proyectos ejecutivos en los subsectores agrícola, pecuario, de pesca y acuícola.	Hasta el 50% del costo y sin rebasar hasta \$ 30,000.00 (Treinta mil pesos) por proyecto; con un máximo de hasta 5 proyectos por prestador del servicio, IVA excluido.

Capítulo II

Del Componente Paquetes Tecnológicos Agrícolas, Pecuarios, de Pesca y Acuícolas

Artículo 9. Los incentivos serán destinados a proyectos productivos o estratégicos locales en los subsectores agrícola, pecuario, de pesca y acuícola, en paquetes tecnológicos, en los conceptos que el proyecto justifique y sean lícitos, en razón de los siguientes conceptos:

Concepto de incentivo	Montos máximos
I. Paquetes Tecnológicos Agrícolas para cultivos cíclicos y perenes.	Hasta \$ 1,500.00 (Mil quinientos pesos) por Hectárea sin rebasar hasta 20 Hectáreas. por proyecto y unidad de producción, con el IVA excluido.
II. Paquetes Tecnológicos Pecuarios para bovinos y para especies menores con sus equivalencias.	Hasta \$ 1,500.00 (Mil quinientos pesos) por unidad animal en bovinos sin rebasar hasta 20 Unidades Animal por proyecto y unidad de producción, con el IVA excluido.
III. Paquetes Tecnológicos de Pesca y Acuicultura.	Hasta \$ 30,000.00 (Treinta mil pesos) por proyecto y unidad de producción, con el IVA excluido

Los paquetes tecnológicos deberán estar validados por instituciones reconocidas, de educación superior y/o de investigación, y aprobados la Instancia Técnica, la unidad administrativa central del subsector correspondiente de la Secretaría.

Artículo 10. Los requisitos específicos de los Componentes Infraestructura, Equipamiento y Maquinaria y Paquetes Tecnológicos Agrícolas, Pecuarios, de Pesca y Acuícolas, para los solicitantes son:

Requisito: Presentar los documentos en original y copia para registro y cotejo de datos en el sistema SURI; registrado se devuelven los originales. Las copias integran su expediente, así como, los documentos originales que se suscriben.	Persona Física		Persona Moral y/o su Representante Legal
	Primera vez o preregistro en línea	Con registro anterior	Para registro y trámite
I. Acta de Nacimiento;	SI	No aplica	SI
II. CURP;	SI	No aplica	SI
III. RFC;	SI	No aplica	SI Representante Legal
IV. Comprobante de Domicilio vigente, Recibo de Luz o Agua;	SI	SI	SI
V. Identificación Oficial Vigente, INE. o Pasaporte;	SI	SI	SI
VI. Número de Cuenta CLABE interbancaria, último Estado de Cuenta del Banco;	SI	SI	SI Persona Moral
VII. Copia del Proyecto;	SI	SI	SI
VIII. Acta Constitutiva;	No aplica	No aplica	SI
IX. RFC;	No aplica	No aplica	SI Persona Moral
Autorizado el estímulo presentar y suscribir los siguientes:			
X. Opinión positiva del SAT, artículo 32-D del Código Fiscal de la Federación;	SI	SI	SI
XI. Estar cubiertas sus obligaciones en materia de Seguridad Social del IMSS;	SI	SI	SI
XII. Anexo I Convenio Específico de Adhesión y su Anexo;	SI	SI	SI
XIII. Anexo II Finiquito del Convenio Específico de Adhesión.	SI	SI	SI

Artículo 11. Los Criterios técnicos y de impacto social de los Componentes Infraestructura, Equipamiento y Maquinaria, y Paquetes Tecnológicos Agrícolas, Pecuarios, de Pesca y Acuícolas, serán ponderados por el Consejo Estatal de Desarrollo Rural Sustentable y el FOFAE, definirán en su primer sesión, la planeación de acuerdo a las prioridades y características regionales para el desarrollo e impulso del sector en la entidad federativa, en materia agrícola, pecuaria, de pesca y acuicultura, así mismo, la validación y ponderación de los 4 criterios técnicos básicos y los 2 criterios de impacto social, sobre un total de la base del 100% (por ciento), y que se establecerán en la convocatoria para la selección que son:

- I. Incremento de la producción;
- II. Valor agregado a la producción;
- III. Mayor número de empleos directos;
- IV. Mayor número de beneficiarios directos;
- V. Índice de CONAPO. (Grado de Marginación), para consulta en:
http://www.conapo.gob.mx/es/CONAPO/Indice_de_Marginacion_por_Localidad_2010
- VI. Estratos E2, E3, E4 y E5 (FAO/SAGARPA), acorde con el Diagnóstico del Sector Rural y Pesquero: Identificación de la problemática del sector agropecuario y pesquero de México 2012, para consulta en:
<http://www.sagarpa.gob.mx/programas2/evaluacionesExternas/Paginas/OtrosEstudios.aspx>

(Capítulo III páginas 6 a la 9).

Clave	Estrato	Ventas Promedio en pesos / Año	Elegible
E1	Familiar de subsistencia sin vinculación al mercado.	Bajos Ingresos Autoconsumo	No
E2	Familiar de subsistencia con vinculación al mercado.	Bajos Ingresos 55,200	Sí
E3	En transición.	73,931	Sí
E4	Empresarial con rentabilidad frágil.	151,958	Sí
E5	Empresarial pujante.	562,433	Sí
E6	Empresarial dinámico.	11,700,000	No

Artículo 12. El procedimiento de selección de los Componentes Infraestructura, Equipamiento y Maquinaria, y Paquetes Tecnológicos Agrícolas, Pecuarios, de Pesca y Acuícolas, está determinado por:

- I. El FOFAE en el mes de enero publicará la convocatoria, previamente validada por el Consejo Estatal de Desarrollo Rural Sustentable, con los planteamientos y las prioridades que éste defina, conteniendo entre otros los siguientes:
 - A. La ponderación estatal de los criterios de selección, la ubicación, fechas de apertura y cierre de las ventanillas (dentro del periodo febrero para su apertura, a abril máximo para cierre), los horarios y la línea telefónica de atención;
 - B. Los conceptos de apoyo con sus porcentajes y montos máximos, homologados en su caso con los demás programas de la Secretaría, sin contravenir lo establecido en las presentes Reglas de Operación y normatividad aplicable, indicando la página electrónica para consulta general y de los resultados del dictamen, transparencia y rendición de cuentas;
 - C. Que el apoyo se otorgará por única vez, en los conceptos lícitos que el proyecto justifique, que se determinen, aprueben y autoricen en el FOFAE, mediante el acuerdo correspondiente;
- II. El solicitante personalmente entrega en la ventanilla más cercana a su domicilio, la documentación completa y actualizada para su cotejo, registro y trámite; los documentos originales que los acrediten como Personas Físicas y/o Morales, y copia simple del proyecto conforme a los requisitos específicos del componente seleccionado.
- III. Dictamen de resolución y su emisión por el FOFAE y la UTE, con base a los criterios técnicos y de impacto social, a partir de febrero y 30 días hábiles posteriores al cierre de las ventanillas, se publicará el listado de folios de proyectos positivos y negativos, en las ventanillas y página electrónica de la Instancia Ejecutora, indicada en la convocatoria para consulta y transparencia. Ésta será la notificación oficial del resultado a los productores/beneficiarios;
- IV. Autorización de proyectos, firma del Anexo I Convenio Específico de Adhesión y entrega del apoyo, a partir de febrero-agosto, de acuerdo a la disponibilidad presupuestal;
- V. Reasignación de apoyos por saldos de ahorros, desistimientos y la adición de productos financieros del programa, conforme a la emisión del dictamen inicial de resolución publicado, mediante la firma del Anexo I Convenio Específico de Adhesión con el o los beneficiarios de octubre a noviembre;
- VI. Finiquito por el beneficiario del Anexo I Convenio Específico de Adhesión a partir de la conclusión y en general del mes de julio con el Anexo II Finiquito del Convenio Específico de Adhesión. El beneficiario debe presentarlo en la ventanilla de origen de su trámite con la documentación original de comprobación para cotejo y copia simple.

Artículo 13. Las instancias que participan en los Componentes de Infraestructura, Equipamiento y Maquinaria, y Paquetes Tecnológicos Agrícolas, Pecuarios, de Pesca y Acuícolas, son:

- I. **Instancia de Planeación:** El CEDRS de conformidad con el párrafo primero del artículo 24 de la Ley de Desarrollo Rural Sustentable;
- II. **Instancia Ejecutora:** Gobierno de las entidades federativas, a través de los FOFAE. La Unidad Responsable podrá designar otra Instancia Ejecutora en la entidad federativa, cuando por razones de incumplimiento el gobierno de la entidad federativa no esté en posibilidad de ejecutar;

- III. Instancia de Administración:** El Fideicomiso Fondo de Fomento Agropecuario en la entidad federativa FOFAE, de conformidad con el inciso b), fracción VII, del Artículo 37 del Decreto de Presupuesto de Egresos de la Federación para el Ejercicio 2017;
- IV. Instancia de Dictaminación:** La Unidad Técnica Estatal;
- V. Instancia de Evaluación:** El Comité de Evaluación;
- VI. Instancia de Supervisión:** La Delegación de la Secretaría en la entidad federativa y el personal que designe su titular, de conformidad con el procedimiento de supervisión autorizado por la Secretaría;
- VII. Instancia Técnica:** La Unidad Administrativa u órgano desconcentrado de la SAGARPA con atribuciones en el subsector agrícola, ganadero, o de pesca y acuicultura, de conformidad con el Reglamento Interior de la SAGARPA;
- VIII. Unidad Responsable:** La Coordinación General de Delegaciones.

Artículo 14. Anexos aplicables a los componentes Infraestructura, Equipamiento y Maquinaria, y Paquetes Tecnológicos Agrícolas, Pecuarios, de Pesca y Acuícolas son:

- I. Anexo I Convenio Específico de Adhesión y su Anexo;
- II. Anexo II Finiquito del Convenio Específico de Adhesión;
- III. Anexo III Diagrama de Flujo del Programa de Concurrencia con las Entidades Federativas, Componentes Infraestructura, Equipamiento y Maquinaria, y Paquetes Tecnológicos Agrícolas, Pecuarios, de Pesca y Acuícolas.

Artículo 15. Apertura y cierre de ventanillas, en el mes de enero el FOFAE las publicará en la convocatoria (dentro del periodo febrero para su apertura, a abril máximo para cierre).

Capítulo III

Del Componente Capacidades Técnico- Productivas y Organizacionales

Artículo 16. Los incentivos serán destinados a desarrollar las capacidades técnico-productivas y organizacionales de los productores y sus unidades de producción primaria agrícola, pecuaria, de pesca y acuícolas, en razón de los siguientes conceptos:

Concepto de incentivo	Montos máximos
I. Apoyo para la construcción y equipamiento de un Centro de Capacitación, Transferencia de Tecnología y Desarrollo Regional Sustentable de carácter público, (que otorgue los servicios de manera continua a los productores y sus futuras generaciones);	Hasta \$ 10,000,000.00 (Diez millones de pesos).
II. Apoyo para el equipamiento para Centro de Capacitación, Transferencia de Tecnología y Desarrollo Regional Sustentable de carácter público, ya existente, (que otorgue los servicios de manera continua a los productores y sus futuras generaciones);	Hasta \$ 3,000,000.00 (Tres millones de pesos).
III. Capacitación y Transferencia de Tecnología a los productores y las unidades de producción primaria;	Hasta \$ 2,000,000.00 (Dos millones de pesos) por evento y hasta 3 eventos. Cada evento con una relación de costo hasta de \$ 20,000.00 (Veinte mil pesos) por beneficiario, con un ciclo productivo completo agrícola, pecuario, de pesca o acuícola.
IV. Asesoría para el Desarrollo de Capacidades a los productores y sus unidades de producción primaria;	Hasta \$ 150,000.00 (Ciento cincuenta mil pesos) por evento, hasta 10 eventos. Cada evento con una relación de costo hasta de \$ 15,000.00 (Quince mil pesos) por beneficiario, con un ciclo productivo completo agrícola, pecuario, de pesca o acuícola.

Los conceptos de incentivos (en especie) en todos los casos, serán dirigidos y otorgados directa y exclusivamente, a los productores que se dediquen a las actividades primarias agrícolas, pecuarias, de pesca y acuicultura.

El estímulo se otorgará al prestador de los servicios que resulte del proceso de selección, licitación o adjudicación de conformidad con la normatividad aplicable;

Artículo 17. En la construcción y/o equipamiento del Centro de Capacitación, Transferencia de Tecnología y Desarrollo Regional Sustentable, indicados en las fracciones I y II, del Artículo 16, deberá contar con los siguientes:

- I. El CTEC será el órgano que determine y apruebe el proyecto ejecutivo de construcción y/o equipamiento del centro, los planes, programas y calendario anual de actividades de capacitación, cursos y talleres;
- II. El CTEC determinará la figura jurídica o de creación de la asociación civil sin fines de lucro, responsable de la administración del Centro de Capacitación, Transferencia de Tecnología y Desarrollo Regional Sustentable;
- III. El proyecto ejecutivo de construcción del Centro de Capacitación, Transferencia de Tecnología y Desarrollo Regional Sustentable, deberá contar con 1 auditorio mínimo para 200 personas, 4 salas de capacitación c/u para 20 personas, 1 biblioteca digital, 1 oficina de administración, 2 baños para hombres y mujeres, 1 área con módulos de promoción y venta de productos del sector, estar debidamente equipado, con servicios básicos y movilidad universal;
- IV. Al iniciar operaciones contar con el plan y programa anual de trabajo por ciclo, cultivo y especie, y el calendario anual de actividades de capacitación, cursos y talleres.

Artículo 18. Los requisitos específicos del Componente de Capacidades Técnico- Productivas y Organizacionales, para las personas físicas o morales que otorgaran y/o prestaran los servicios profesionales a los productores beneficiarios son:

Requisito:	Persona Física	Persona Moral y/o su Representante Legal
	Para registro y trámite	Para registro y trámite
Presentar los documentos en original y copia para registro y cotejo de datos en el sistema SURI; registrado se devuelven los originales. Las copias integran su expediente, así como, los documentos originales que se suscriben.		
I. Acta de Nacimiento;	SI	SI
II. CURP;	SI	SI
III. RFC;	SI	SI Representante Legal
IV. Comprobante de Domicilio vigente, Recibo de Luz o Agua;	SI	SI
V. Identificación Oficial Vigente, INE. o Pasaporte;	SI	SI
VI. Número de Cuenta CLABE interbancaria, último Estado de Cuenta del Banco;	SI	SI Persona Moral
VII. Copia del Proyecto y relación detallada de los productores beneficiarios con sus unidades productivas que recibirán los servicios;	SI	SI
VIII. Carta compromiso por cada beneficiario de otorgar y recibir los servicios de asesoría, capacitación, transferencia de Tecnología y asistencia técnica, según los conceptos de estímulo;	SI	SI
IX. Acta Constitutiva;	No aplica	SI
X. RFC;	No aplica	SI P. Moral
Autorizado el estímulo presentar los siguientes:		
XI. Contar con la opinión positiva del SAT, artículo 32-D del Código Fiscal de la Federación;	SI	SI
XII. Estar cubiertas sus obligaciones en materia de Seguridad Social del IMSS;	SI	SI

Artículo 19. Los Criterios técnicos de selección del componente Capacidades Técnico- Productivas y Organizacionales son:

- I. Ser productor preferentemente de los estratos E2, E3, E4 y E5 que desee desarrollar sus capacidades técnico-productivas y organizacionales, los siguientes:
 - A. Estar considerado dentro de los sistemas producto a desarrollar en la entidad federativa determinados por el CEDRS, CTEC y el FOFAE;
 - B. Tener o estar dentro de un ciclo productivo agrícola, pecuario, de pesca o acuícola;
 - C. Haber suscrito la carta compromiso de otorgar y recibir la capacitación, asesoría y transferencia de tecnología para sí y su unidad de producción primaria y asistir a las sesiones, entre el beneficiario y el prestador de servicios seleccionado, acorde a la fracción III del artículo 20.
- II. Para las personas físicas o morales que presten los servicios de capacitación, asesoría y transferencia de tecnología, los siguientes:
 - A. Ser una institución con estudios y reconocimiento de validez oficial en el sector agroalimentario, de educación superior, de investigación o instituto para el caso de la fracción III del artículo 16.
 - B. Ser un productor de éxito, académico, exacadémico o técnico, que cuenten en su caso con una certificación, reconocimiento oficial, estudios aplicados y/o en sanas prácticas en el sistema productivo en el que otorgará los servicios dentro del sector agroalimentario para el caso de la fracción IV del artículo 16.

Artículo 20. El procedimiento de selección, del componente Capacidades Técnico- Productivas y Organizacionales está determinado por:

- I. El CEDRS y el FOFAE definirán en su primera sesión, la planeación de acuerdo a las prioridades y características regionales para el desarrollo e impulso del sector en la entidad federativa, en materia agrícola, pecuaria, de pesca y acuicultura, así mismo, los sistemas producto que se deben fortalecer y desarrollar las capacidades técnico productivas y organizacionales de las unidades de producción primaria;
- II. El FOFAE publicará las convocatorias para licitación y adjudicación de los conceptos de apoyo establecidos en las fracciones, I, II, III y IV del artículo 16 de las presentes Reglas de Operación, con los servicios a otorgar, previamente aprobados por el CTEC;
- III. Emisión del fallo de conformidad con la fecha establecida en la convocatoria;
- IV. Suscripción por el FOFAE del contrato, convenio de colaboración, contrato de prestación de servicios profesionales, según cada caso;
- V. Notificación por el FOFAE al productor seleccionado para otorgar y recibir la capacitación, asesoría y/o transferencia de tecnología;
- VI. Finiquito por el FOFAE y el prestador de servicios del contrato según corresponda, convenio de colaboración, contrato de prestación de servicios profesionales, según cada caso, memoria del evento, documentos de comprobación y constancias.

Artículo 21. Las instancias que participan en el Componente Capacidades Técnico- Productivas y Organizacionales son:

- I. **Instancia de Planeación:** El CEDRS de conformidad con el párrafo primero del artículo 24 de la Ley de Desarrollo Rural Sustentable;
- II. **Instancia Ejecutora:** Gobierno de las entidades federativas, a través de los FOFAE. La Unidad Responsable podrá designar otra Instancia Ejecutora en la entidad federativa, cuando por razones de incumplimiento el gobierno de la entidad federativa no esté en posibilidad de ejecutar;
- III. **Instancia de Administración:** El Fideicomiso Fondo de Fomento Agropecuario en la entidad federativa FOFAE, de conformidad con el inciso b), fracción VII, del Artículo 37 del Decreto de Presupuesto de Egresos de la Federación para el Ejercicio 2017;
- IV. **Instancia de Dictaminación:** El Consejo Técnico Ejecutivo del Centro de Capacitación, Transferencia de Tecnología y Desarrollo Regional Sustentable auxiliado por la Unidad Técnica Estatal;
- V. **Instancia de Evaluación:** El Comité de Evaluación;
- VI. **Instancia de Supervisión:** La Delegación de la Secretaría en la entidad federativa y el personal que designe su titular, de conformidad con el procedimiento de supervisión autorizado por la Secretaría;

VII. **Instancia Técnica:** La Unidad Administrativa u órgano desconcentrado de la SAGARPA con atribuciones en el subsector agrícola, ganadero, o de pesca y acuicultura, de conformidad con el Reglamento Interior de la SAGARPA;

VIII. **Unidad Responsable:** La Coordinación General de Delegaciones.

Artículo 22. Anexos aplicables al componente Capacidades Técnico- Productivas y Organizacionales son:

- I. Anexo IV Formato de Beneficiarios del Componente Capacidades Técnico- Productivas y Organizacionales;
- II. Anexo V Diagrama de Flujo del Programa de Concurrencia con las Entidades Federativas, Componente Capacidades Técnico- Productivas y Organizacionales.

Artículo 23. Apertura y cierre de ventanillas el FOFAE publicará las convocatorias para licitación y adjudicación, de los conceptos de apoyo establecidos en las fracciones, I, II, III y IV del artículo 16 de las presentes Reglas de Operación, con los criterios técnicos de selección y los servicios a otorgar, previamente aprobados por el CTEC.

Artículo 24. Son causas de incumplimiento por parte de los beneficiarios y prestadores de servicios, las causas señaladas en el Acuerdo por el que se dan a conocer las Reglas de Operación de los programas de la Secretaría de Agricultura, Ganadería, Desarrollo Rural, Pesca y Alimentación, las causas de incumplimiento a los Componentes del Programa de Concurrencia con las Entidades Federativas son las siguientes:

- I. Incumplir con cualquier obligación, procedimiento o las condiciones que dieron origen a su calificación como sujeto elegible para el otorgamiento de los incentivos, señaladas en las presentes Reglas de Operación y a las que, en su caso, se estipulen en los contratos o convenios específicos;
- II. Aplicar el importe de los incentivos para fines distintos a los autorizados;
- III. Negarse a proporcionar a la Secretaría, a la Unidad Responsable, a la Instancia Ejecutora, a la Secretaría de la Función Pública, a la Auditoría Superior de la Federación o a cualquiera otra instancia autorizada, las facilidades, la documentación e información que les soliciten dichas autoridades, con el fin de verificar la correcta aplicación y destino de los incentivos otorgados;
- IV. En su caso, presentar referencias negativas respecto de estímulos anteriores recibidos, cancelaciones sin causa justificada o incumplimiento de los acuerdos y agendas establecidas;
- V. Falsear o presentar inconsistencias en la información proporcionada, en cualquier etapa del procedimiento;
- VI. Falta de atención a los requerimientos por escrito realizados por la Secretaría e Instancia Ejecutora;
- VII. Solicitud o proyectos en los que se incorpore un servidor público vinculado a los programas o componentes señalados en estas mismas Reglas de Operación o un pariente consanguíneo hasta el cuarto grado y por afinidad, de algún servidor público o ligado directamente a los programas a cargo de la Secretaría;
- VIII. Incumplir las acciones o actividades que le corresponda realizar una vez dictaminada de manera positiva su solicitud de participación, así como aquellas contenidas en el contrato o convenio específico suscrito;

TITULO III

Mecánica Operativa

Capítulo Único

Del Procedimiento Operativo

Artículo 25. El Procedimiento operativo de los Componentes Infraestructura, Equipamiento y Maquinaria, y Paquetes Tecnológicos Agrícolas, Pecuarios, de Pesca y Acuícolas se establece en el siguiente cuadro:

Etapa de Operación		Responsable	Periodo
I.	Suscripción del Anexo Técnico de Ejecución validado por la Instancia Técnica correspondiente.	Gobierno del Estado - Delegación	Enero – Marzo
II.	Convocatoria, apertura y cierre de ventanillas, y Registro de proyectos en el Sistema Único de Registro, SURI.	Delegación - Gobierno del Estado – Beneficiario	Enero – Abril
III.	Ministración de recursos convenidos federales y estatales.	SAGARPA – Gobierno del Estado	Marzo – Agosto

IV.	Dictamen de proyectos selección, calificación con base a los cuatro criterios básicos y los dos criterios de impacto social.	FOFAE Unidad Técnica Estatal	A partir de Febrero - Mayo
V.	Publicación del dictamen de resolución 30 días hábiles posteriores al cierre de las ventanillas, listado de beneficiarios por folio.	FOFAE	A partir de Febrero - Mayo
VI.	Autorización de proyectos, firma de Convenios Específicos de Adhesión "Anexo I" y entrega del apoyo al beneficiario.	FOFAE - Beneficiario	A partir de Febrero - Agosto
VII.	Finiquito del Convenio Específico de Adhesión "Anexo II" por el beneficiario y entrega de la comprobación de la aplicación del apoyo.	Beneficiario – FOFAE	A partir de su conclusión y en general de Julio
VIII.	Supervisión por la Delegación mediante método aleatorio de los expedientes de proyectos autorizados y en campo.	Delegación	Julio - Diciembre
IX.	Reasignación de apoyos, firma del Convenio Específico de Adhesión "Anexo I" con el beneficiario, entrega del apoyo por saldos de ahorros, desistimientos y adición de productos financieros; acorde a la emisión y publicación del dictamen de resolución.	FOFAE - Beneficiario	Octubre - Noviembre
X.	Informe de gastos de operación del programa.	Gobierno del Estado - FOFAE - Delegación	Noviembre
XI.	Elaboración y entrega de los Soportes de Cuenta Pública, relación de beneficiarios definitivos con recursos pagados, devengados y reintegrados a la TESOFE. Cierre y Finiquito del Ejercicio.	Gobierno del Estado – FOFAE - Delegación	Cierre al 31 de Diciembre y entrega el último de día hábil de Enero del siguiente año.

Artículo 26. El Procedimiento operativo del Componente Capacidades Técnico- Productivas y Organizacionales es el siguiente:

Etapa de Operación		Responsable	Periodo
I.	Suscripción del Anexo Técnico de Ejecución validado por la Instancia Técnica correspondiente.	Gobierno del Estado - Delegación	Enero – Marzo
II.	Ministración de recursos convenidos federales y estatales.	SAGARPA – Gobierno del Estado	Marzo – Agosto
III.	Selección de los sistemas producto y productores a beneficiar.	CEDRS -CTEC- FOFAE	A partir de Febrero
IV.	Convocatoria, proceso de licitación y adjudicación.	FOFAE	A partir de Febrero
V.	Fallo del proceso de licitación y adjudicación.	FOFAE	Fecha establecida en la Convocatoria
VI.	Suscripción por el FOFAE del contrato, convenio de colaboración, contrato de prestación de servicios profesionales, según cada caso.	FOFAE – Prestador del Servicio	Fecha establecida en la Convocatoria
VII.	Suscripción de la carta compromiso de otorgar y recibir la capacitación, asesoría y/o transferencia de tecnología para sí y su unidad de producción primaria.	FOFAE – Prestador del Servicio- Beneficiario	Fecha establecida según convocatoria

VIII.	Finiquito del contrato según corresponda, convenio de colaboración, contrato de prestación de servicios profesionales, según cada caso, memoria del evento, documentos de comprobación y constancias.	FOFAE – Prestador del Servicio	Fecha de término según el instrumento suscrito
IX.	Supervisión por la Delegación mediante método aleatorio de los expedientes de proyectos autorizados y en campo.	Delegación	Julio – Diciembre
X.	Elaboración y entrega de Soportes de Cuenta Pública, relación de beneficiarios definitivos con recursos pagados, devengados y reintegrados a la TESOFE. Cierre y Finiquito del Ejercicio.	Gobierno del Estado – FOFAE - Delegación	Cierre al 31 de Diciembre y entrega el último de día hábil de Enero del siguiente año.

TITULO IV

Disposiciones Complementarias

Capítulo I

De la Inversión y Gastos de Operación del Programa

Artículo 27. Para la ejecución y operación de conformidad con el inciso a), fracción IV del artículo 7 del Decreto de Presupuesto de Egresos de la Federación 2017, del total de recursos a convenir para el Programa de Concurrencia con las Entidades Federativas, corresponderá el 80% a aportación de recursos federales y el 20% a aportación de recursos estatales, y de acuerdo con la disponibilidad presupuestal, distribuidos para su ejercicio conforme al siguiente cuadro:

Ejecutor	Concepto	Porcentaje		Responsable	Gasto Asociado
Gobierno del Estado a través del FOFAE/ Instancia Ejecutora	Inversión	Al menos el 47.4 %	Al menos el 15 % para mujeres	Beneficiarios de bajos ingresos y de zonas marginadas	Distribuido en los tres componentes de inversión
		Hasta el 47.4 %		Beneficiarios	
		Hasta el 0.5 %		Beneficiarios	Concepto de Proyectos Ejecutivos
	Gasto de Programa	Hasta el 4.7 %	2 %	Delegación	Operación, Seguimiento, y Supervisión
			2 %	Instancia Ejecutora	Operación y Seguimiento
			0.7 %	FOFAE	Evaluación Externa

- I. El gasto del Programa de Concurrencia con las Entidades Federativas se radicará en su totalidad en la primera ministración y no podrá destinarse a la adquisición de vehículos, bienes inmuebles o compromisos laborales. En el ejercicio 2017. se seguirán aplicando los Lineamientos de Gastos de Operación emitidos en 2016, en tanto no se publiquen los nuevos;
- II. Los productos financieros generados del Programa, podrán utilizarse en el siguiente orden, 1) Pago de los servicios y cuenta fiduciaria; 2) Pago de convocatorias, publicaciones y papelería oficial; 3) Incremento de metas y montos del programa; 4) Auditorías Externas; en ningún caso para gasto de operación del programa y deberán ser reportados por separado;
- III. Para el caso de la ampliación de las metas, las acciones adicionales realizadas deberán reportarse en forma separada, de las alcanzadas con los recursos federales originalmente convenidos. Los gobiernos de los estados pueden aportar recursos adicionales sin obligación en contrapartida por parte de la Secretaría;

Capítulo II

De los Derechos, obligaciones y exclusiones

Artículo 28. Los que resulten beneficiarios, se sujetarán a los derechos y obligaciones siguientes:

I. Son derechos de los beneficiarios:

- A. Recibir orientación por parte de los CADER, DDR y otras ventanillas, respecto al programa, componente y procedimientos para el acceso y trámite de los incentivos;
- B. En su caso, adquirir el bien o servicio con el proveedor que libremente elija, para los conceptos de estímulo de los Componentes Infraestructura, Equipamiento y Maquinaria, y Paquetes Tecnológicos Agrícolas, Pecuarios, de Pesca y Acuícolas;
- C. Interponer las quejas y denuncias en los términos establecidos en el artículo 30 de las presentes Reglas de Operación, y
- D. Ejercer los medios de defensa contra los actos y resoluciones emitidos por las Unidades Responsables y/o Instancias Ejecutoras en los términos de la Ley Federal de Procedimiento Administrativo.

II. Son obligaciones de los beneficiarios:

- A. Cumplir con los requisitos establecidos en las presentes Reglas de Operación;
- B. Aplicar para los fines autorizados los incentivos recibidos y conservar las facturas en los términos de la legislación aplicable;
- C. No encontrarse inscrito en algún otro programa de la Federación, Estados o Municipios para recibir apoyo en los mismos conceptos de inversión;
- D. Aceptar, facilitar y atender verificaciones, supervisiones, auditorías, inspecciones y las solicitudes de información por parte de las unidades responsables, las instancias ejecutoras, instancias fiscalizadoras o autoridad competente, con el fin de observar la correcta aplicación de los recursos otorgados por la Secretaría;
- E. Solicitar autorización previa por escrito de la Instancia Ejecutora de cualquier cambio que implique modificaciones al proyecto autorizado o a las condiciones de los apoyos directos o indirectos, quien lo resolverá dentro de los diez días hábiles siguientes a la presentación de la solicitud, en caso contrario se entenderá que fue resuelto en sentido negativo;
- F. Para los apoyos vía depósito bancario deberá proporcionar el número de cuenta con su CLABE Interbancaria y mantenerla vigente;
- G. Cumplir con las obligaciones fiscales y de Seguridad Social que le correspondan conforme a la normatividad aplicable, y
- H. Mediante escrito bajo protesta de decir verdad que la información que presenta, entrega e informa es verdadera y fidedigna durante el proceso y comprobación del incentivo; así como, presentar Finiquito del Convenio correspondiente y estímulo recibido.

Artículo 29. No se otorgarán incentivos para los siguientes conceptos:

- I. La compra de tierras, edificación de uso habitacional o de eventos sociales;
- II. El pago o abono de pasivos y de cualquier tipo de interés financiero contratado;
- III. La compra de equipo y maquinaria usada, reparaciones o refacciones piezas sueltas;
- IV. La compra de remolques para el traslado de especies exóticas, de competencia o gala;
- V. La compra de pasto para espacios deportivos, decorativo e insumos para arreglos de jardinería;
- VI. Adquisición de tractores o motocultores que no cuenten con la certificación vigente por OCIMA y que no estén registrados como tales en la página de www.inifap.gob.mx/SitePages/productos_servicios/ocima.aspx;
- VII. La construcción o adquisición de embarcaciones no incluidas como activos estratégicos definidos por la Comisión Nacional de Acuacultura y Pesca, consultar en: http://www.conapesca.gob.mx/wb/cona/anexo_xlvIII_3;
- VIII. Materias primas, insumos, consumibles, o capital de trabajo, con excepción de paquetes tecnológicos autorizados por la Secretaría;

- IX. La compra de cualquier tipo de vehículo o embarcación con características de lujo que sea de línea, por pedido o prefabricado, salvo adquisición de vehículos nuevos de transporte terrestre de carga chasis desde 2.5 toneladas y hasta 22 toneladas; y
- X. La adquisición de especies pecuarias a quien no demuestre tener capacidad para darle alojamiento y abastecerías de agua y alimento para su mantenimiento; procurando en el caso de los animales de pastoreo que no se exceda la capacidad de carga animal, ni se provoque degradación de las tierras de pastoreo.

Capítulo III

Procedimientos e instancias de recepción de Quejas y Denuncias

Artículo 30. Los beneficiarios y los ciudadanos en general podrán presentar por escrito sus quejas y denuncias, con respecto a la ejecución de las presentes Reglas de Operación directamente ante el Órgano Interno de Control en la Secretaría, en las Delegaciones, en las oficinas de los Órganos Internos de Control de los Órganos Administrativos Desconcentrados y de las Entidades Coordinadas por la Secretaría, el Órgano Estatal de Control y, en su caso, el Órgano Municipal de Control, así como en los Módulos de Quejas y Denuncias correspondientes.

Las quejas y denuncias podrán realizarse por escrito, vía Internet (<https://sidec.funcionpublica.gob.mx>), vía correo electrónico (atencionic@sagarpa.gob.mx) o vía telefónica al 01 800 90 61 900 (Área de Quejas del OIC en la Secretaría: Insurgentes Sur 489, P.H. 2, Hipódromo Condesa, Ciudad de México).

Transitorios

PRIMERO.- El presente Acuerdo entrará en vigor el primero de enero del 2017.

SEGUNDO.- Conforme a los artículos décimo cuarto y cuarto transitorio del Decreto por el que se establece el Sistema Nacional para la Cruzada contra el Hambre "Sin Hambre", las erogaciones que se realicen para dar cumplimiento a dicho Decreto, se cubrirán con cargo a los respectivos programas y presupuestos aprobados para el ejercicio fiscal correspondiente en los términos de la Ley Federal de Presupuesto y Responsabilidad Hacendaria.

TERCERO.- A efecto de cumplir con lo señalado en el Artículo Vigésimo del Decreto que establece las medidas para el uso eficiente, transparente y eficaz de los recursos públicos, y las acciones de disciplina presupuestaria en el ejercicio del gasto público, así como para la modernización de la Administración Pública Federal; esta Secretaría continuará instruyendo que el pago a los beneficiarios se realice de forma electrónica, mediante depósito en cuentas bancarias. La forma de pago prevista en este artículo, estará exceptuada en aquellos casos en que no se cuente con servicios bancarios en la localidad correspondiente.

CUARTO.- Conforme a lo establecido en el artículo 37, fracción XI del Decreto de Presupuesto de Egresos de la Federación para el Ejercicio Fiscal 2017 esta Secretaría realizará la consulta sobre el cumplimiento al artículo 32-D del Código Fiscal de la Federación en la herramienta que para tal efecto pongan a disposición las autoridades fiscales.

QUINTO.- En caso que la Unidad Responsable lo determine procedente, se podrá apoyar con recursos del ejercicio fiscal 2017, las solicitudes de apoyo dictaminadas favorablemente durante el ejercicio inmediato anterior, cuando por razones de suficiencia presupuestal no se hubieran podido atender, estén registrados y formen parte del banco estatal de proyectos del sector.

SEXTO.- Para la comprobación de los incentivos de los componentes del programa, previa autorización de la Unidad Responsable o en su caso de la Instancia Ejecutora, se podrá reconocer las inversiones de los beneficiarios que se hayan realizado a partir del día 1 de enero de 2017,

SÉPTIMO.- Los casos fortuitos por deceso del beneficiario, en su caso la cesión de derechos al cobro del incentivo que haga un beneficiario a un tercero, serán resueltos por la Instancia Ejecutora, en los términos de las disposiciones aplicables en la materia, siempre que se manifieste y conste por escrito la obligación de continuar con la aplicación del estímulo para los fines autorizados.

Ciudad de México, a 16 de diciembre de 2016.- El Secretario de Agricultura, Ganadería, Desarrollo Rural, Pesca y Alimentación, **José Eduardo Calzada Roviroso**.- Rúbrica.

ANEXOS

Anexo I Convenio Específico de Adhesión y su Anexo



ANEXO I
Convenio Específico de Adhesión y su Anexo

Logotipo
del Estado

Componente (s)		No. de Folio SURI	AGS-01-000001-F
----------------	--	-------------------	-----------------

Datos de la Persona Física y/o representante legal	No. de Registro SURI.	
--	-----------------------	--

Nombre	Nombre (s) – A. Paterno – A. Materno						Fecha de Nacimiento
	Indígena		Discapacidad		Estado Civil		Edo. de Nacimiento
R.F.C.				CURP		Género	Edad
Domicilio particular	Calle, Número Interior y Exterior						
	Colonia			Municipio / Delegación		Estado	
				Vigencia		No. Pasaporte	
No. INE.				No. Celular		C.P.	
No. Teléfono				Banco			
Cuenta CLABE				Acrónimo organización gremial			
Correo electrónico							
Actividad principal	Agrícola		Pecuaría		Pesca		Acuícola

Datos de la Persona Moral	No. de Registro SURI.	
---------------------------	-----------------------	--

Nombre	Nombre o Razón Social como aparece en el Acta Constitutiva						Fecha de Constitución
	Calle, Número Interior y Exterior						
Domicilio fiscal actual	Colonia			Municipio / Delegación		Estado	

R.F.C.		No. Teléfono		C.P.				
Cuenta CLABE		Banco						
Correo electrónico			Acrónimo organización gremial					
Actividad principal	Agrícola		Pecuaría		Pesca		Acuícola	
Acta constitutiva	Constituida conforme a las leyes mexicanas según se acredita en la escritura constitutiva Número _____, de fecha __, de _____, de __, otorgada ante la Fe del _____, Notario Público Número __, con ejercicio en: Ciudad _____, en la Entidad de _____.							

Datos del Proyecto	Productivo		Estratégico		Nuevo	
Nombre						
Ubicación unidad productiva	Anotar domicilio completo			Nombre de la localidad		
Costo total			Total apoyo			
Conceptos de apoyo y aportaciones (en pesos)			Federal	Estatal	Productor	Total
1						
2						
3						
4						
5						
6						
7						
8						
Totales						

Criterios de selección, calificación y dictamen	Aplica SI o NO	Cantidad del Índice		Puntos
Incremento de la producción.			%	
Valor agregado a la producción.			%	
Mayor número de empleos directos.			No.	
Mayor número de beneficiarios directos.			No.	
Nombre de la localidad / Índice de CONAPO, (grado de marginación).				
			Grado °	
Estratificación que corresponde E2, E3, E4, E5.			Estrato	
Total de puntos obtenidos				



ANEXO I
Convenio Específico de Adhesión y su Anexo

Logotipo
del Estado

1. Declaraciones conjuntas; por el Fideicomiso Fondo de Fomento Agropecuario del Estado de _____, (FOFAE), su Representante autorizado el C. _____, y el Solicitante Beneficiario, el C. _____ en los sucesivos las "PARTES";

Las "**PARTES**" manifiestan que los anteriores datos de la Página 1, coinciden con los contenidos en la documentación proporcionada por la persona física y/o moral, misma que se tuvo a la vista y se le devuelve, el solicitante beneficiario y/o su representante legal, manifestando bajo protesta de decir verdad, indican que no registra cambio o modificación alguna, y que el poder otorgado al apoderado legal se encuentra vigente, por lo que no ha sido limitado, revocado o modificado.

Las "**PARTES**" están de acuerdo en que la interpretación y ejecución del presente instrumento, en el ámbito administrativo, corresponde a la Secretaría de Agricultura, Ganadería, Desarrollo Rural, Pesca y Alimentación, por conducto de su Delegación en el Estado de _____, y en conformidad con el párrafo último del artículo 217, del Reglamento de la Ley Federal de Presupuesto y Responsabilidad Hacendaria; sin perjuicio de las facultades que corresponden al Abogado General, en términos del artículo 9 del Reglamento Interior de la Secretaría.

Las "**PARTES**" manifiestan que no existe dolo o mala Fe en la suscripción del presente instrumento.

2. El FOFAE declara y conviene:

Que es un Fideicomiso constituido mediante Contrato de Fideicomiso No. _____, de fecha _____, vigente, con el objeto de entregar apoyos a los productores que resulten beneficiarios y cumplan los criterios de elegibilidad de las Reglas de Operación, recursos provenientes del DPEF 2017 y Convenio de Coordinación para el Desarrollo Rural Sustentable, suscrito entre el Gobierno del Estado y la SAGARPA, del Programa de Concurrencia con Entidades Federativas, con domicilio en Calle: _____ No. _____, Colonia _____, Municipio _____, en el Estado de _____; y mediante el Acuerdo No. _____, de fecha _____ por su Comité Técnico, designo al C. _____, como representante, única y exclusivamente para suscribir el presente instrumento con el beneficiario.

Que los apoyos se otorgan al beneficiario de conformidad al dictamen publicado y de manera anticipada con base a lo dispuesto en los Artículos 70, 71, 72 y 73 de la Ley de Desarrollo Rural Sustentable y de conformidad a lo establecido en el Acuerdo por el que se dan a conocer las Reglas de Operación del Programa de Concurrencia con las Entidades Federativas de la Secretaría de Agricultura, Ganadería, Desarrollo Rural, Pesca y Alimentación, publicadas en el Diario Oficial de la Federación (DOF) en fecha _____; mediante el Acuerdo de autorización No. _____, de fecha _____, de 2017 emitido por el FOFAE, y serán depositados en la cuenta CLABE _____, en la Institución bancaria denominada _____, e indicada al inicio del presente instrumento por el beneficiario y o su representante legal.

3. El Solicitante Beneficiario declara y conviene:

Que conoce los alcances de suscribir el presente Convenio Específico de Adhesión por su voluntad, que sus datos se encuentran asentados al principio de este instrumento, y cuenta con las autorizaciones, permisos, concesiones necesarias de las autoridades competentes, para establecer y llevar a cabo el proyecto, asimismo que no está recibiendo otros apoyos de recursos federales para los mismos conceptos de apoyo.

Que se obliga a aportar los recursos propios necesarios en contra partida para implementar el proyecto autorizado, que dispone de la fuente de recursos suficientes para hacerlo.

Que se obliga a aplicar el recurso recibido en los conceptos de apoyo autorizados, para ello elegirá libremente a su proveedor; bajo el siguiente calendario de ejecución del ____, de _____, al ____, de _____, de 2017, de conformidad con el párrafo segundo del artículo 176 del Reglamento de la Ley Federal de Presupuesto y Responsabilidad Hacendaria; asimismo a comprobar bajo su total responsabilidad la aplicación del recurso y la implementación del proyecto con la presentación de la documentación original, reintegrar los recursos no ejercidos a la TESOFE a través del FOFAE; entregar el finiquito más amplió que en derecho proceda, así como informar y solicitar anticipadamente por escrito cualquier cambio que pretenda realizar.

Se obliga a dar todas las facilidades para la realización de auditorías y revisiones tanto documentales como físicas, visitas de supervisión y verificación en su domicilio e instalaciones relacionadas, registradas y/o autorizadas a efecto de vigilar el cumplimiento de las disposiciones legales que deriven de las Reglas de Operación y del acuerdo de autorización del FOFAE; por las personas designadas por la autoridad competente.

Que reconoce y está de acuerdo que al suscribir el presente instrumento recibe el apoyo autorizado, se obliga, y sujeta a lo establecido en el Acuerdo por el que se dan a conocer las Reglas de Operación del Programa de Concurrencia con las Entidades Federativas de la Secretaría de Agricultura, Ganadería, Desarrollo Rural, Pesca y Alimentación, publicadas en el Diario Oficial de la Federación (DOF), el __, de _____, de 20__, y a lo dispuesto en el Acuerdo de autorización No. _____, de fecha _____, de 2017 emitido por el FOFAE.

Que, en caso de desistimiento, por voluntad propia lo hará del conocimiento mediante escrito dirigido al FOFAE, y se compromete a devolver los recursos recibidos, así como los productos financieros generados.

En caso de suscitarse algún conflicto o controversia con motivo de la ejecución y cumplimiento del presente instrumento, el suscriptor beneficiario acepta someterse expresamente a la jurisdicción de los tribunales competentes de la Cd. de _____, renunciando a cualquier otro fuero que pudiera corresponderle, razón de su domicilio presente o futuro, o cualquier otra causa.

De conformidad con lo señalado en el Artículo 247, fracción I del Código Penal Federal, el beneficiario declara Bajo Protesta de decir verdad que reconoce como verdadera la información asentada en el presente documento y que está de acuerdo con los términos y condiciones de esta operación y que se encuentra al corriente en el cumplimiento de sus obligaciones fiscales y que no tiene créditos fiscales firmes. Por lo que, enterado de la trascendencia y fuerza legal de su contenido, firma el presente por duplicado en la Cd. de _____, _____ a los __ días del mes de _____ de 2017.

Nombre y firma del beneficiario y/o del representante legal

En el caso de más de un beneficiario directo anexar las firmas

Nombre y firma por el FOFAE

Sello oficial u holograma

“Este programa es público, ajeno a cualquier partido político. Queda prohibido el uso para fines distintos a los establecidos en el programa.”



ANEXO
Anexo del Convenio Específico de Adhesión

Logotipo
del
Estado

Anexo del Convenio Específico de Adhesión No. de Folio	AGS-01-000001-F
--	-----------------

Relación de Personas Físicas Beneficiarias Directas (Adicionales)

No.	Nombre (s)	Apellido Paterno	Apellido Materno	R.F.C.	CURP	Fecha de nacimiento	Género M-Masculino o F-Femenino
1							
2							
3							
4							
5							
6							
7							
8							
9							
10							

Relación de Personas Físicas Beneficiarias Directas (Adicionales)

No.	Nombre o Razón Social Como Aparece en el Acta Constitutiva	R.F.C.	Fecha de Constitución	No. Notaria	No. de Libro	No. de Hoja
1						
2						
3						
4						
5						
6						
7						
8						
9						
10						

El presente documento firmado por el productor y/o su representante legal, forma parte íntegra del Convenio Específico de Adhesión con el número de folio que se indica al inicio del presente.

Nombre y firma del beneficiario y/o del representante legal
En el caso de más de un beneficiario directo anexar las firmas

Nombre y firma por el FOFAE
Sello oficial u holograma

“Este programa es público, ajeno a cualquier partido político. Queda prohibido el uso para fines distintos a los establecidos en el programa.”



ANEXO II
Finiquito del Convenio Específico de Adhesión

Logotipo
del Estado

Anexo II, Finiquito del Convenio Específico de Adhesión No. de Folio	AGS-01-000001-F
--	-----------------

Me permito hacer la entrega y presentación del Finiquito como Beneficiario del apoyo, a los ____, días del mes de _____, de 20__, en la Ciudad de _____, del Estado de _____.

Finiquito del Convenio Específico de Adhesión suscrito en la Cd. de _____, _____, a los __ días del mes de _____, de 20__, con la documentación en original para su cotejo, adjuntando copia simple para el expediente conforme a la relación siguiente:

Relación de documentos de comprobación de los recursos autorizados y recibidos

No	Concepto de Apoyo	Documento / Factura	No. de Folio	Fecha	Importe en Pesos
1					
2					
3					
4					
5					
6					
7					
8					
9					
10					
11					
12					
13					
14					
15					
16					
17					
18					
19					
20					
a1)	Recurso reintegrado al FOFAE antes del 31 de Diciembre.				

b1)	Recurso reintegrado a Finanzas del Estado, posterior al 31 de Diciembre.				
b2)	Recurso reintegrado a TESOFE posterior al 31 de Diciembre.				
Suma Total					

Ubicación Física del Proyecto (Georreferencia Datos del Centroides del Predio)		Fotografías	
Grados Latitud	Grados Longitud	Cantidad Antes	Cantidad Después

Los datos, han sido corroborados con la documentación original presentada por el beneficiario y/o su representante legal, manifestando que los datos asentados corresponden a los documentos de origen legal y originales presentados.

Se hace del conocimiento del beneficiario en este acto, que, de resultar observaciones por las revisiones, supervisiones o auditorías por las autoridades competentes, la entrega del Finiquito no lo exime de la responsabilidad de solventarlas, y en su caso, las sanciones o disposiciones que por tal motivo le determine la autoridad competente.

De conformidad con lo señalado en el artículo 247, fracción I del Código Penal Federal, el beneficiario declara Bajo Protesta de Decir Verdad, que la información asentada en el presente documento es veraz y fidedigna en su contenido, que está de acuerdo con los términos y condiciones de esta operación, que se encuentra al corriente en el cumplimiento de sus obligaciones fiscales y que no tiene créditos fiscales firmes. Por lo que, enterado de la trascendencia y fuerza legal de su contenido, firma el presente por duplicado en la Ciudad. de _____, _____, a los __, días del mes de _____, de 20__.

Nombre y firma del beneficiario y/o del representante legal

En el caso de más de un beneficiario directo anexar las firmas

Nombre y firma por el FOFAE

Sello oficial u holograma

Finiquito del Convenio Específico de Adhesión, Página 1/1

“Este programa es público, ajeno a cualquier partido político. Queda prohibido el uso para fines distintos a los establecidos en el programa.”

Anexo III Diagrama de Flujo del Programa de Concurrencia con las Entidades Federativas, Componentes Infraestructura, Equipamiento y Maquinaria, y Paquetes Tecnológicos Agrícolas, Pecuarios, de Pesca y Acuícolas.

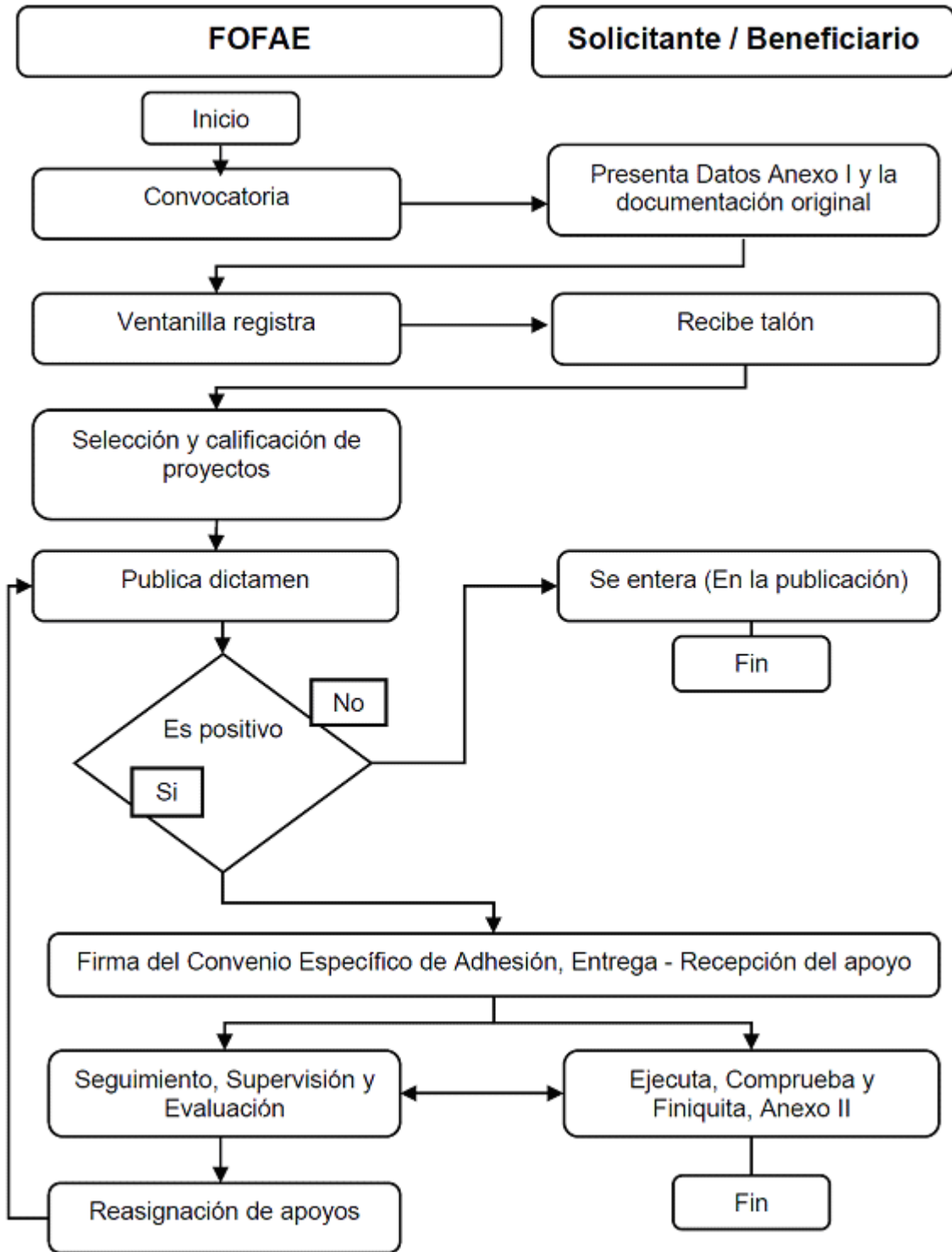

Anexo IV Formato de Beneficiarios del Componente Capacidades Técnico- Productivas y Organizacionales



ANEXO IV
Formato de Beneficiarios del Componente Capacidades
Técnico- Productivas y Organizacionales

Logotipo
del Estado

Constancia de Beneficiario Directo del Componente Capacidades Técnico- Productivas y Organizacionales, que recibió los servicios que a continuación se indican:

Nombre del Prestador de Servicios:	
No. folio de registro SURI:	
No. de Contrato de referencia:	

Nombre del Productor Beneficiario:	
No. folio de registro SURI:	
Género:	
RFC:	
CURP:	
Actividad Principal:	
Estrato:	

Concepto	Descripción del Servicio Recibido	Cantidad en Horas	Ciclo	Cultivo o Especie	No de Tecnologías adoptadas
Capacitación					
Transferencia de Tecnología					
Asesoría para el Desarrollo de Capacidades					

Fecha de prestación del servicio:	Del		al	
Domicilio y/o ubicación donde se prestó el servicio:				
Observaciones o comentarios al servicio:				

El presente documento firmado por el productor beneficiario y por el prestador de servicios, es constancia de haber recibido los servicios que en él se indican; ambos firman de conformidad el día de de 2017.

Nombre y firma del beneficiario

Nombre y firma por el prestador de Servicios

“Este programa es público, ajeno a cualquier partido político. Queda prohibido el uso para fines distintos a los establecidos en el programa.”

Anexo V Diagrama de Flujo del Programa de Concurrencia con las Entidades Federativas, Componente Capacidades Técnico- Productivas y Organizacionales.

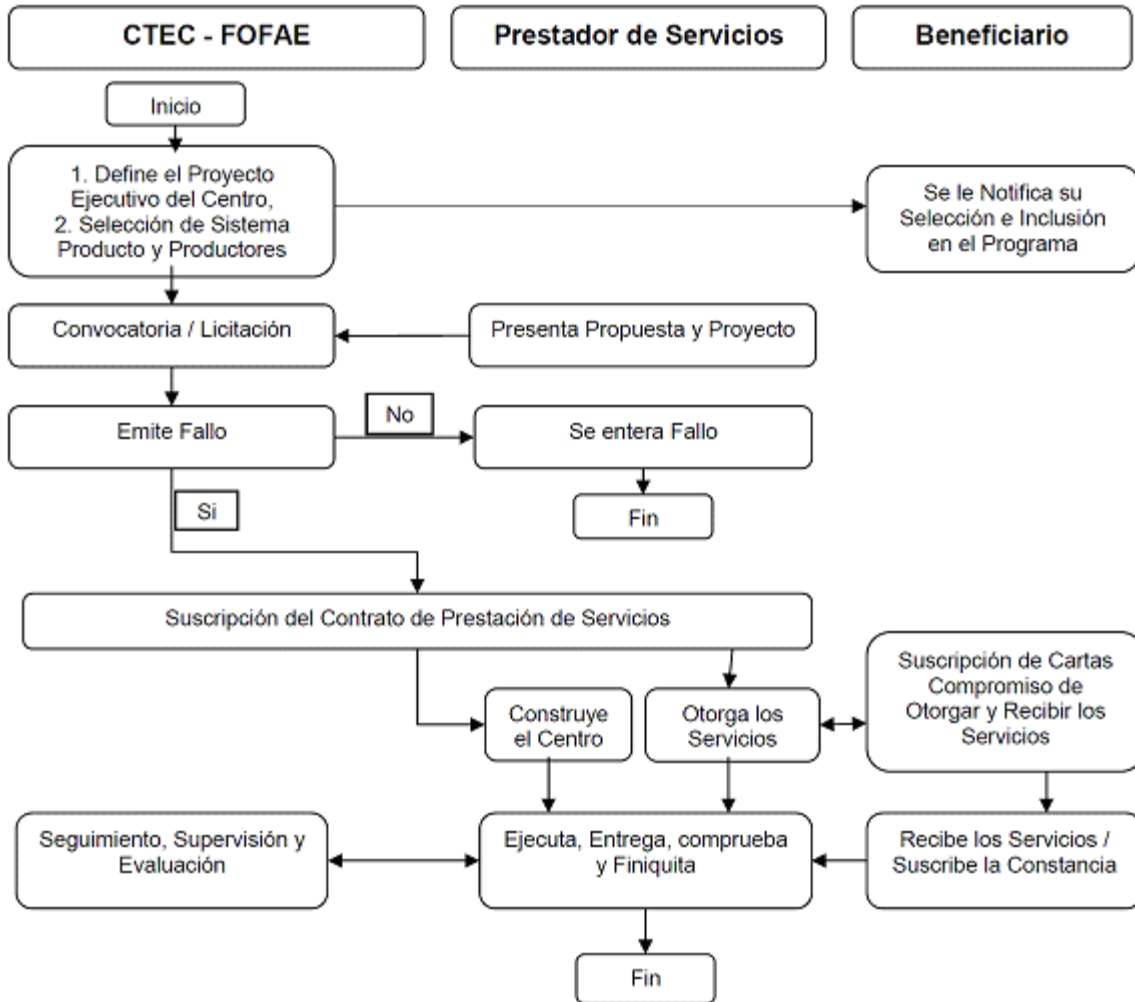

ACUERDO por el que se dan a conocer las Reglas de Operación del Programa de Fomento a la Productividad Pesquera y Acuícola de la Secretaría de Agricultura, Ganadería, Desarrollo Rural, Pesca y Alimentación para el ejercicio 2017.

Al margen un sello con el Escudo Nacional, que dice: Estados Unidos Mexicanos.- Secretaría de Agricultura, Ganadería, Desarrollo Rural, Pesca y Alimentación.

JOSÉ EDUARDO CALZADA ROVIROSA, Secretario de Agricultura, Ganadería, Desarrollo Rural, Pesca y Alimentación, con fundamento en los artículos 4o., 25, 27, fracción XX y 28, párrafo decimotercero de la Constitución Política de los Estados Unidos Mexicanos; 9, 12, 23, 26 y 35 de la Ley Orgánica de la Administración Pública Federal; 4o. de la Ley Federal de Procedimiento Administrativo; 9, 12, 33, 34 y 35 de la Ley de Planeación; 75 y 77 de la Ley Federal de Presupuesto y Responsabilidad Hacendaria y 176 de su Reglamento; 7o., 8o., 32, fracciones I, II, IV, VI, IX, X, y XIV, 53, 54, 55, 56, 58, 59, 60, 61, 62, 64, 72, 79 primer párrafo, 80, 86, 87, 89, 104, 140, 143, 164, 178, 183, 190, fracciones I y III, y 191 de la Ley de Desarrollo Rural Sustentable; 70, fracciones I, XV, XIX, XX y XXVI de la Ley General de Transparencia y Acceso a la Información Pública; 29 fracciones I, II, III, IV, V y VI, 30, fracción I, 31 fracciones I y II, y 37 así como los Anexos 11 y 25 del Decreto de Presupuesto de Egresos de la Federación para el Ejercicio Fiscal 2017; 1o., 2o., 3o., 5o., fracción XXII, 44, 45 del Reglamento Interior de la Secretaría de Agricultura, Ganadería, Desarrollo Rural, Pesca y Alimentación, y

CONSIDERANDO

Que la Constitución Política de los Estados Unidos Mexicanos, establece en su Artículo 4o., que toda persona tiene derecho a la alimentación nutritiva, suficiente y de calidad, lo cual será garantizado por el Estado; y que en su Artículos 25, dispone que corresponde al Estado la rectoría del desarrollo nacional para garantizar que éste sea integral y sustentable, que fortalezca la Soberanía de la Nación y su régimen democrático y que, mediante la competitividad, el fomento del crecimiento económico y el empleo y una más justa distribución del ingreso y la riqueza, permita el pleno ejercicio de la libertad y la dignidad de los individuos, grupos y clases sociales;

Que para la formulación y conducción de la Política Nacional de Pesca y Acuicultura Sustentables, el artículo 17 fracción I, de la Ley General de Pesca y Acuicultura Sustentables dispone; el Estado Mexicano reconoce que la pesca y la acuicultura son actividades que fortalecen la soberanía alimentaria y territorial de la nación, que son asuntos de seguridad nacional y son prioridad para la planeación nacional del desarrollo y la gestión integral de los recursos pesqueros y acuícolas;

Que la igualdad de oportunidades es fundamental para impulsar un México Próspero, por lo que es necesario elevar la productividad del país como medio para incrementar el crecimiento potencial de la economía y así el bienestar de las familias, y uno de los propósitos del Gobierno de la República es generar una sociedad de derechos que logre la inclusión de todos los sectores sociales y reducir los altos niveles de desigualdad, con base en lo estipulado en el Pacto por México;

Que conforme a lo establecido en el Decreto por el que se establece el Sistema Nacional para la Cruzada Contra el Hambre, publicado en el Diario Oficial de la Federación el 22 de enero de 2013, el Gobierno de la República debe dar resultados en el corto plazo para garantizar a la población el derecho a una alimentación nutritiva, suficiente y de calidad, a través de acciones coordinadas, eficaces, eficientes, y transparentes con un alto contenido de participación social, por lo que las dependencias y entidades de la Administración Pública Federal realizarán las acciones necesarias para el cumplimiento del citado Decreto conforme a las disposiciones jurídicas aplicables;

Que el Plan Nacional de Desarrollo 2013-2018, publicado en el Diario Oficial de la Federación de fecha 20 de mayo de 2013, reconoce que "el campo es un sector estratégico, a causa de su potencial para reducir la pobreza e incidir sobre el desarrollo regional", y que "la capitalización del sector debe ser fortalecida" por lo que establece como una de las cinco metas nacionales, un México Próspero que promueva el crecimiento sostenido de la productividad en un clima de estabilidad económica y mediante la generación de igualdad de oportunidades, considerando que una infraestructura adecuada y el acceso a insumos estratégicos fomentan la competencia y permiten mayores flujos de capital y conocimiento hacia individuos y empresas con el mayor potencial para aprovecharlo; asimismo, busca proveer condiciones favorables para el desarrollo económico, a través de una regulación que permita una sana competencia entre las empresas y el diseño de una política moderna de fomento económico enfocada a generar innovación y crecimiento en sectores estratégicos;

Que el Plan Nacional de Desarrollo 2013-2018 también establece dentro de la Meta 4. México Próspero, el Objetivo 4.10. Construir un sector agropecuario y pesquero productivo que garantice la seguridad alimentaria del país, el cual esta canalizado en 5 Estrategias: Impulsar la productividad en el sector agroalimentario mediante la inversión en el desarrollo de capital físico, humano y tecnológico, el aprovechamiento sustentable de los recursos naturales del país, así como los modelos de asociación que generen economías de escala y mayor valor agregado de los productores del sector agroalimentario, promover mayor certidumbre en la actividad agroalimentaria mediante mecanismos de administración de riesgo, y modernizar el marco normativo e institucional para impulsar un sector agroalimentario productivo y competitivo;

Que en este mismo contexto de políticas públicas para el desarrollo y la prosperidad nacional, en el Programa Sectorial de Desarrollo Agropecuario, Pesquero y Alimentario 2013-2018 de la Secretaría de Agricultura, Ganadería, Desarrollo Rural, Pesca y Alimentación, se establecen los siguientes objetivos estratégicos: 1).- Impulsar la productividad en el sector agroalimentario mediante inversión en capital físico, humano y tecnológico que garantice la seguridad alimentaria; 2).- Impulsar modelos de asociación que generen economías de escala y mayor valor agregado en el sector agroalimentario; 3).- Promover mayor certidumbre en la actividad agroalimentaria mediante mecanismos de administración de riesgos; 4).- Impulsar el aprovechamiento sustentable de los recursos naturales del país; y 5).- Contribuir a erradicar la carencia alimentaria en el medio rural;

Que en conformidad con los artículos 29 fracciones I, II, III, IV, V y VI, 30, fracción I, 31 fracciones I y II, y 37 del Decreto de Presupuesto de Egresos de la Federación para el Ejercicio Fiscal 2017, su Anexo 11, se establecen los criterios generales para la aportación y aplicación a que deberán sujetarse las Reglas de Operación de los programas federales y en el Anexo 25 del propio Decreto se enlistan los programas federales sujetos a Reglas de Operación;

Que las presentes Reglas de Operación, continúan privilegiando el gasto en bienes públicos, por su mayor impacto en productividad y eficiencia de los productores del sector agropecuario, pesquero y acuícola, sin dejar de apoyar la inversión privada;

Que la estructura programática de la Secretaría de Agricultura, Ganadería, Desarrollo Rural, Pesca y Alimentación, aprobada para 2017, incluye el Programa de Fomento a la Productividad Pesquera y Acuícola;

Que en el segundo párrafo del artículo 77 de la Ley Federal de Presupuesto y Responsabilidad Hacendaria se apunta que las dependencias, las entidades a través de sus respectivas dependencias coordinadoras de sector o, en su caso, las entidades no coordinadas serán responsables de emitir las reglas de operación de los programas que inicien su operación en el ejercicio fiscal siguiente o, en su caso, las modificaciones a aquellas que continúen vigentes, y

Que a los programas sujetos a reglas de operación se les adicionarán otros ejes de política pública, para coadyuvar al impulso de los mercados y a perfeccionar la información disponible para el sector; por lo que he tenido a bien expedir el siguiente:

ACUERDO POR EL QUE SE DAN A CONOCER LAS REGLAS DE OPERACIÓN DEL PROGRAMA DE FOMENTO A LA PRODUCTIVIDAD PESQUERA Y ACUÍCOLA DE LA SECRETARÍA DE AGRICULTURA, GANADERÍA, DESARROLLO RURAL, PESCA Y ALIMENTACIÓN PARA EL EJERCICIO 2017

Contenido

TÍTULO I. Disposiciones Generales

Capítulo I Del Objeto del Programa

Capítulo II Lineamientos Generales

TÍTULO II. De los Componentes

Capítulo I Del Componente Impulso a la Capitalización

Capítulo II Del Componente de Desarrollo de la Acuicultura

Capítulo III Del Componente de Ordenamiento y Vigilancia Pesquera y Acuícola

Capítulo IV Del Componente Fomento al Consumo

Capítulo V Del Componente Paquetes Productivos Pesqueros y Acuícolas

TÍTULO III Del Procedimiento Operativo

TÍTULO IV Disposiciones Complementarias

Capítulo I De los Derechos, Obligaciones y Exclusiones

Capítulo II Prohibiciones y Excusa de los Servidores Públicos

Capítulo III De las Causas de Incumplimiento y Efectos Legales

Capítulo IV De los Proyectos Estratégicos

Capítulo V De los Bienes Públicos

Capítulo VI De los Procedimientos e Instancias de Recepción de Quejas y Denuncias

Capítulo VII Solicitudes de Información

Transitorios

Anexos Generales

Anexo I Solicitud de Apoyo del Programa de Fomento a la Productividad Pesquera y Acuícola

Anexo II Guión Único para la Elaboración de Proyectos de Inversión

Anexo III Diagrama de Flujo

Anexo IV Declaratoria en Materia de Seguridad Social

Anexo V Listado de Productores Integrantes en el Caso de Personas Morales

Anexos Específicos

Anexo VI Ficha Técnica Modernización de Embarcaciones Mayores

Anexo VII Ficha Técnica para Obras y Estudios

Anexo VIII Escrito de la Unidad Económica que acredite la Pertenencia del Solicitante PROPESCA

Anexo IX Ficha Técnica para el Fortalecimiento de Capacidades

Anexo X Ficha de Identificación de Unidades de Producción Sujetas al Incentivo de Acuicultura Rural 2017

Anexo XI Guión para la Elaboración de Proyecto Concertado para el Incentivo de Desarrollo de Cadenas Productivas

Anexo XII Guión para la Elaboración de Proyecto Concertado para el Incentivo de Acciones para Fomento al Consumo

Anexo XIII Carta de Capacidades Técnicas Recursos Genéticos Acuícolas

Anexo XIV Tabla de Potencias y Volúmenes Máximos por Día

Anexo XV Ficha Técnica para la Adquisición de Recursos Biológicos 2017

Anexo XVI Modelo de Excusa para los Servidores Públicos

TÍTULO I

Disposiciones Generales

Capítulo I

Del Objeto del Programa

Artículo 1. El presente Acuerdo tiene por objeto establecer las Reglas de Operación para la aplicación del Programa de Fomento a la Productividad Pesquera y Acuícola y sus componentes:

- I. Impulso a la Capitalización
- II. Desarrollo de la Acuicultura
- III. Ordenamiento y Vigilancia Pesquera y Acuicola
- IV. Fomento al Consumo
- V. Paquetes Productivos Pesqueros y Acuícolas

El Programa y sus componentes incluidos en las presentes Reglas de Operación están sujetos al presupuesto autorizado en el Decreto de Presupuesto de Egresos de la Federación para el año fiscal correspondiente, y se sumarán a la perspectiva transversal del Programa Especial Concurrente para el Desarrollo Rural Sustentable, con el fin de impulsar la productividad en el sector agroalimentario, observando las prioridades que establece el Plan Nacional de Desarrollo 2013-2018.

La interpretación técnica y operativa de las disposiciones contenidas en el presente Acuerdo, así como la resolución de los asuntos no previstos en estas Reglas de Operación, serán facultad de la Secretaría de Agricultura, Ganadería, Desarrollo Rural, Pesca y Alimentación a través de la Comisión Nacional de Acuicultura y Pesca, quien fungirá como la Unidad Responsable correspondiente, en los términos de las disposiciones aplicables en la materia, sin perjuicio de las facultades de la Oficina del Abogado General.

Artículo 2. El objetivo general es lograr que las Unidades Económicas Pesqueras y Acuícolas incrementen su productividad, en un marco de sustentabilidad.

Artículo 3. El objetivo específico es mejorar la productividad de las Unidades Económicas Pesqueras y Acuícolas, otorgando incentivos a la producción a agregar valor, a la comercialización y fomento al consumo; así como para el aprovechamiento sustentable de los recursos pesqueros y acuícolas.

Artículo 4. Para efectos y aplicación del programa y componentes contenidos en las presentes Reglas de Operación, se entenderá por:

- I. **Acta de Asamblea.**- Documento mediante el cual los integrantes de una persona moral expresan la voluntad colectiva de la organización y formalizan los acuerdos de su interés bajo los mecanismos legales que los rigen;
- II. **Acta Finiquito.**- Instrumento elaborado por la Unidad Responsable y/o Instancia Ejecutora con el Beneficiario en la que se dan por concluidas las acciones del proyecto apoyado en el ejercicio fiscal de que se trate, que avala el cierre físico-financiero, y se establecen de manera enunciativa más no limitativa lo siguiente: objeto de la misma; circunstancias de tiempo, modo y lugar de su elaboración, nombre completo, cargo y firma de los participantes en su elaboración y, documentación que soporte el cierre de las actividades técnicas, operativas y financieras;
- III. **Actividades Acuícolas.**- Aquellas dirigidas a la reproducción controlada, pre engorda y engorda de especies de la fauna y flora realizadas en aguas dulces, marinas o salobres, por medio de técnicas de cría o cultivo, que sean susceptibles de explotación comercial, ornamental, recreativa, fomento o didáctica;
- IV. **Activos Productivos.**- Construcciones y bienes materiales utilizados en cualquier actividad productiva y que en el curso natural de los negocios no están destinados a la venta, representan la inversión de capital de la Unidad de Producción (excluye terrenos y predios);
- V. **Asesores/as Técnicos/as de Pesca.**- Personas del sector pesquero nacional que participan en Acciones de Inspección y Vigilancia, tales como patrones y tripulantes de embarcaciones pesqueras de altura y mediana altura, motoristas de embarcaciones menores, guías, pescadores, así como quienes participen en campañas de difusión, conforme se defina en el Proyecto;
- VI. **Avituallamiento.**- Acción y efecto de proveer de los gastos necesarios a las embarcaciones pesqueras de altura, mediana altura y menores, utilizados conforme al Proyecto, así como víveres y enseres razonablemente requeridos para un viaje de pesca;
- VII. **Beneficiario/a.**- Persona física y/o moral que recibe el subsidio o incentivo previsto en las presentes Reglas de Operación. Tratándose de los apoyos a que se refieren los bienes públicos, para efectos del Sistema de Rendición de Cuentas, se considerará como beneficiario a aquellas personas físicas o morales con las que se acuerda la realización de acciones para alcanzar los fines de los componentes;
- VIII. **Carta de Adhesión.**- Documento elaborado por la Unidad Responsable mediante el cual el solicitante elegible suscribe su adhesión a un tipo de incentivo, con el que se obliga a dar cumplimiento a los términos señalados en las Reglas de Operación, lineamientos, y Avisos;
- IX. **CLABE Interbancaria.**- Clave Bancaria Estandarizada;
- X. **CONAGUA.**- Comisión Nacional del Agua;
- XI. **CONAPESCA.**- Comisión Nacional de Acuicultura y Pesca, Órgano Administrativo Desconcentrado de la Secretaría;
- XII. **CONAPO.**- Consejo Nacional de Población y Vivienda;
- XIII. **Constancia de Residencia.**- Documento expedido por el Ayuntamiento, Comisariado Ejidal o de Bienes Comunales, con la cual se hace constar que la persona física o moral habita en el núcleo agrario, localidad o municipio donde se desarrollará el proyecto productivo o en donde tiene su domicilio legal;

- XIV. **Convenio de Concertación.**- Acuerdo de voluntades que se suscribe entre la Unidad Responsable con el Beneficiario del componente o incentivo del Programa, a través de sus representantes legales, con el objeto de formalizar la entrega de recursos para la implementación de acciones de los proyectos aprobados;
- XV. **CURP.**- Clave Única de Registro de Población, documento expedido por la Secretaría de Gobernación;
- XVI. **Desazolves.**- Consiste en la extracción de material en presencia de agua, cuyo objetivo es profundizar los niveles de agua de las lagunas costeras mediante canales de intercomunicación y dársenas de maniobras. Asimismo, obras auxiliares al interior de los sistemas lagunares para regular su hidrodinámica;
- XVII. **Desguace.**- Obligación que contrae el solicitante de destruir la embarcación mayor a retirar, desmantelando y separando sus elementos estructurales, casco y cubierta, inutilizándola para las actividades de pesca;
- XVIII. **Dictamen Técnico.**- Documento que integra el análisis que realiza la Unidad Responsable o la Instancia que ésta determine; respecto de la Solicitud de Apoyo, criterios y requisitos establecidos en las presentes Reglas de Operación, por el que se determina la viabilidad de los Proyectos y se le establece una calificación, de acuerdo a lo señalado en el Programa y/o componente;
- XIX. **Documento que acredite la legal propiedad o posesión.**- Se considerará contrato de compra venta, donación, donación en pago, adjudicación emitida por autoridad judicial, permuta, y arrendamiento en el caso de embarcaciones. El documento deberá estar pasado ante fe de fedatario público e inscrito en el Registro Público de la Propiedad y, en su caso, ante el Registro Público Marítimo Nacional, o en su caso la Factura del bien a nombre del beneficiario;
- XX. **Estudios.**- Consiste en realizar el estudio de factibilidad técnica-económica, el proyecto ejecutivo, la obtención de la Manifestación de Impacto Ambiental y el llenado del formato de vertimiento en zonas marinas orientadas al desarrollo de infraestructura para el mejoramiento hidrodinámico de los sistemas lagunares costeros, para obras de desazolve e infraestructura portuaria pesquera;
- XXI. **Ferías.**- Degustaciones de promoción, exhibiciones y exposiciones especializadas, foros, congresos y convenciones, nacionales o internacionales, sujetas a la demanda, y que no estén contempladas en el Programa de Eventos Comerciales Nacionales e Internacionales autorizados por la Secretaría;
- XXII. **Folio.**- Número de registro que se otorga a cada una de las Solicitudes de Apoyo recibidas en las ventanillas de atención y registradas en el Sistema Único de Registro de Información (SURI);
- XXIII. **Identificación Oficial.**- Documento con el que una persona física puede acreditar su identidad; para los efectos de estas Reglas de Operación, los documentos aceptables son: la Credencial para Votar vigente, Pasaporte emitido por la Secretaría de Relaciones Exteriores; la Cartilla del Servicio Militar Nacional, Cédula Profesional u otras Identificaciones Oficiales vigentes con fotografía y firma, expedidas por el gobierno federal, estatal, municipal o de la Ciudad de México;
- XXIV. **Impacto.**- Conjunto de consecuencias provocadas por un hecho o actuación que afecta a un entorno o ambiente social o natural;
- XXV. **Padrón de Beneficiarios/as.**- Se refiere a las listas, registros o bases de datos de beneficiarios que hayan creado, administren, operen y tengan a su cargo las Unidades Responsables de los Programas de la Secretaría, con el objetivo de consolidar los diversos padrones e integrar la información sobre los apoyos otorgados a cada beneficiario;
- XXVI. **Población objetivo.**- Es aquella a la que serán dirigidos los incentivos de los componentes del Programa;
- XXVII. **Programa.**- El Programa de Fomento a la Productividad Pesquera y Acuícola a que se refiere las presentes Reglas de Operación;
- XXVIII. **Proveedor/a.**- Persona física o moral que celebre contratos de adquisiciones, arrendamientos o servicios en términos de las disposiciones mexicanas vigentes en la materia;

- XXIX. **Proyecto Productivo.**- Se refiere a la propuesta de acciones para llevar a cabo un plan específico con base en los conceptos de incentivos establecidos en cada componente de las presentes Reglas de Operación;
- XXX. **RFC.**- Registro Federal de Contribuyentes;
- XXXI. **SHCP.**- Secretaría de Hacienda y Crédito Público;
- XXXII. **SIPESCA.**- Sistema de Información de Pesca y Acuicultura;
- XXXIII. **SIREMO.**- Sistema de Registro para la Modernización;
- XXXIV. **Sistema Producto.**- Conjunto de elementos y agentes concurrentes de los procesos productivos de productos agropecuarios, incluidos el abastecimiento de equipo técnico, insumos productivos, recursos financieros, la producción primaria, acopio, transformación, distribución y comercialización;
- XXXV. **SOAP.**- Sistema de Operación Acuícola y Pesquero, operado por la CONAPESCA;
- XXXVI. **Solicitante.**- Persona física, persona moral o grupo de personas que presenta una Solicitud de Apoyo en las ventanillas receptoras conforme al marco normativo;
- XXXVII. **Solicitud.**- Solicitud de Apoyo del Programa de Fomento a la Productividad Pesquera y Acuícola presentada ante la Unidad Responsable;
- XXXVIII. **Sustentable.**- Característica o condición que se adquiere a partir del aprovechamiento racional y manejo apropiado de los recursos naturales utilizados en la producción, de manera que no se comprometa la satisfacción de las necesidades de las generaciones futuras;
- XXXIX. **Términos de Referencia.**- Documento que contiene las especificaciones técnicas, objetivos y estructura de como ejecutar un determinado estudio, trabajo, proyecto, comité y evento. Describe el ámbito espacial en donde ha de ejecutarse el estudio o trabajo;
- XL. **Unidad Económica.**- Persona física o moral que desarrolla la actividad pesquera y/o acuícola, ligada a la unidad de producción o al amparo del permiso o concesión de pesca y/o acuicultura vigentes;
- XLI. **Unidad Responsable (UR).**- La CONAPESCA Órgano Administrativo Desconcentrado de la Secretaría, a través de sus unidades administrativas, de conformidad con sus respectivas atribuciones, tendrá las facultades y obligaciones señaladas en el artículo 5 del Acuerdo por el que se dan a conocer las disposiciones generales aplicables a las Reglas de Operación de los Programas de la Secretaría de Agricultura, Ganadería, Desarrollo Rural, Pesca y Alimentación, para el ejercicio fiscal 2017, y
- XLII. **Ventanillas.**- Lugar donde se reciben las Solicitudes de Apoyo para acceder a los incentivos del Programa y de sus componentes, las cuales podrán ser Oficinas Centrales y subdelegaciones, así como otras instancias públicas.

Capítulo II

Lineamientos Generales

Artículo 5. La población objetivo del Programa está compuesta por las Unidades Económicas Pesqueras y Acuícolas activas inscritas en el Registro Nacional de Pesca y Acuicultura (RNPA).

Serán elegibles para obtener los incentivos del Programa y sus componentes, los solicitantes que cumplan con lo siguiente:

- I. Presenten la Solicitud de Apoyo correspondiente, acompañada de los requisitos generales cuando éstos no se encuentren en el registro del SURI o en el expediente respectivo, así como de los requisitos específicos que correspondan al componente y concepto de apoyo solicitado.
- II. Estar inscritos en el Registro Nacional de Pesca y Acuicultura (RNPA), tanto de la Unidad Económica, como del activo productivo sujeto del incentivo.
- III. Realizar la actividad al amparo de un título de permiso o concesión de pesca o acuicultura vigente, para proyectos en aguas de jurisdicción federal.

- IV. Haber registrado producción, a excepción de Unidades Económicas de reciente creación.
- V. Contar con el equipo transreceptor del sistema de localización y monitoreo satelital, cuando aplique, de acuerdo a la Norma Oficial Mexicana NOM-062-PESC-2007.
Las fracciones II, III y IV podrán ser excluidas en el caso de los incentivos señalados en el artículo 50 de las presentes Reglas de Operación.
- VI. Contar con el Sistema de Exclusión de Fauna Acuática (SEFA), cuando aplique, de acuerdo a la NOM-074-SAG/PESC-2014.
- VII. Estén al corriente en sus obligaciones ante la Secretaría, de acuerdo a lo dispuesto en estas Reglas de Operación.
- VIII. No hayan recibido o estén recibiendo incentivos para el mismo concepto de algún programa, componente u otros programas de la Administración Pública Federal que impliquen duplicidad de apoyos, estímulos o subsidios conforme a lo establecido en las presentes Reglas de Operación, salvo que se trate de proyectos por etapas. No se considera que exista duplicidad cuando se trate de activos o superficies diferentes.
- IX. Cumplan con las obligaciones fiscales que les correspondan, conforme a la normatividad aplicable.
- X. Cumplan con los criterios y requisitos específicos establecidos en estas mismas Reglas de Operación para el Programa, componente y/o proyecto estratégico correspondiente.
- XI. En su caso, escrito bajo protesta de decir verdad, por el cual manifiesten que cuentan con la infraestructura necesaria en sus domicilios fiscales y/o sedes específicas de operación, que les permita utilizar el apoyo para los fines autorizados.
- XII. No estar incluidos en el "Directorio de personas físicas y/o morales que pierden su derecho de recibir apoyos", a cargo de la Oficialía Mayor de la SAGARPA.

El trámite para la obtención de los apoyos del Programa y componentes contemplados en estas Reglas de Operación, será gratuito para los solicitantes.

La simple presentación de la Solicitud de Apoyo ante las ventanillas para el otorgamiento de apoyos, no crea derecho a obtener el apoyo solicitado.

Artículo 6. La cobertura del presente Programa es Nacional, salvo que en algún componente se exprese específicamente otra cobertura diferente.

Artículo 7. Los requisitos generales que aplicarán a todos y cada uno de los componentes, salvo que el componente en específico requiera de otros adicionales, o exceptúe alguno, son los siguientes:

I. Personas físicas

- A. Solicitud de Apoyo del Programa de Fomento a la Productividad Pesquera y Acuícola;
- B. Identificación oficial, los documentos aceptables son: la Credencial para Votar vigente, Pasaporte, la Cartilla del Servicio Militar Nacional, Cédula Profesional u otras Identificaciones Oficiales vigentes con fotografía y firma, expedidas por el gobierno federal, estatal, municipal;
- C. CURP, en los casos en que la identificación oficial contenga la CURP, no será necesario presentar este documento;
- D. RFC;
- E. Comprobante de domicilio a nombre del solicitante, son aceptables los siguientes; recibo de luz, teléfono, predial, agua, Constancia de residencia expedida por el Ayuntamiento, Comisariado Ejidal o de Bienes Comunes, con la cual se hace constar que la persona física habita en el núcleo agrario, localidad o municipio donde se desarrollará el proyecto productivo o en donde tiene su domicilio legal; el comprobante deberá presentar una vigencia no mayor a tres meses anteriores a la fecha de recepción de la Solicitud de Apoyo;
- F. Acreditar la legal propiedad o posesión del predio o bien inmueble, en el que se realizarán las acciones del proyecto solicitado, con el documento jurídico fehaciente que corresponda, con las formalidades que exija el marco legal aplicable en la materia, los documentos aceptables podrán ser:

título de propiedad, contrato de arrendamiento, de comodato, de usufructo, de donación, adjudicación por herencia, certificado parcelario. Para el caso de los productores de comunidades indígenas, con el documento expedido por la autoridad competente y en su caso, conforme a usos y costumbres, y

- G. Opinión de Cumplimiento de Obligaciones Fiscales en Materia de Seguridad Social, que emite el Instituto Mexicano del Seguro Social, cuando el subsidio sea superior a \$30,000.00 (Treinta mil pesos 00/100 M.N.), o en su caso llenar y presentar el Anexo IV Declaratoria en materia de seguridad social.

II. Personas morales

- A. Solicitud de Apoyo del Programa de Fomento a la Productividad Pesquera y Acuícola;
- B. Acta constitutiva, bases o estatutos y las modificaciones que en su caso se hayan realizado a los mismos, a la fecha de la Solicitud de Apoyo, debidamente protocolizados ante fedatario público;
- C. Acta de asamblea o Poder según sea el caso, en donde conste la designación del representante legal de la persona moral, y se le otorgue facultades suficientes para realizar actos de administración o de dominio, y en su caso la vigencia, debidamente protocolizado ante fedatario público;
- D. Comprobante de domicilio a nombre del solicitante, son aceptables los siguientes; recibo de luz, teléfono, predial, agua, Constancia de residencia expedida por el Ayuntamiento, Comisariado Ejidal o de Bienes Comunales, con la cual se hace constar que la persona moral tiene su domicilio legal en el núcleo agrario, localidad o municipio donde se desarrollará el proyecto productivo; el comprobante deberá presentar una vigencia no mayor a tres meses anteriores a la fecha de la Solicitud de Apoyo;
- E. RFC;
- F. Identificación Oficial vigente del representante legal, los documentos aceptables son: la Credencial para Votar, Pasaporte, la Cartilla del Servicio Militar Nacional, Cédula Profesional u otras Identificaciones Oficiales vigentes con fotografía y firma, expedidas por el gobierno federal, estatal, municipal;
- G. CURP del representante legal;
- H. Acreditar, en su caso, la legal propiedad o posesión del predio o bien inmueble, en el que se realizarán las acciones del proyecto solicitado, con el documento jurídico fehaciente que corresponda, con las formalidades que exija el marco legal aplicable en la materia, los documentos aceptables podrán ser: título de propiedad, contrato de arrendamiento, de comodato, de usufructo, de donación, adjudicación por herencia, certificado parcelario. Para el caso de los productores de comunidades indígenas, con el documento expedido por autoridad competente y en su caso, conforme a usos y costumbres;
- I. Listado de productores integrantes de la persona moral solicitante (Anexo V), y
- J. Opinión de Cumplimiento de Obligaciones Fiscales en Materia de Seguridad Social, que emite el Instituto Mexicano del Seguro Social, cuando el subsidio sea superior a \$30,000.00 (Treinta mil pesos 00/100 M.N.), o en su caso llenar y presentar el Anexo IV Declaratoria en materia de seguridad social.

Los requisitos generales y específicos requeridos en las presentes Reglas de Operación, deberán presentarse en original y copia fotostática simple para su verificación por el responsable de la ventanilla, una vez cotejados y generado el registro en el Sistema Único de Registro de Información (SURI) le serán devueltos los documentos originales al solicitante.

Tratándose de personas físicas que ya cuenten con registro en el SURI, no estarán obligados a presentar los requisitos C. y D. de la fracción I, de este artículo, pudiendo presentar únicamente la clave de registro del padrón en el que esté registrado; siempre que se encuentre completo el expediente electrónico o no haya tenido algún cambio en los mismos (salvo que le sea requerido por la Instancia Ejecutora). En caso de que deba actualizar alguno de los requisitos, podrá hacer uso de la citada clave, acompañando únicamente el o los documentos comprobatorios. La presentación de dicho folio es para efectos de comprobación de requisitos y no significa la autorización del apoyo solicitado.

TÍTULO II**De los Componentes****Capítulo I****Del Componente de Impulso a la Capitalización**

Artículo 8. Objetivo específico. Apoyar a las Unidades Económicas, Pesqueras y Acuícolas para incrementar su capitalización.

Artículo 9. Los conceptos de apoyo, montos máximos y requisitos son los que se indican en el cuadro siguiente:

Conceptos	Montos Máximos	Requisitos Específicos
I. Modernización de embarcaciones mayores, dedicadas a la captura de camarón, calamar, escama marina, sardina, pulpo, tiburón y atún con palangre		
a) Sustitución del motor principal y de la transmisión de la embarcación. b) Hélice y tobera. c) Sustitución del sistema de enfriamiento (compresor, motogeneradores y condensadores, planta eléctrica, electrobombas, tina de salmuera, placas o serpentín de enfriamiento, recubrimiento de bodega, chiller de enfriamiento, máquina de hielo, equipo evaporador). d) Adquisición de equipos y artes de pesca selectivos. Para el caso de redes se apoyará hasta seis, por cada especie camarón y escama, durante la vida útil de la embarcación. e) Adquisición de equipos de navegación y comunicación. f) Sustitución parcial del forro del casco, incluye obra viva, obra muerta y caseta.	Hasta el 50% del costo sin rebasar \$1,000,000.00 (un millón de pesos 00/100 M.N.) por embarcación. Los conceptos de apoyo de los incisos a) al g) son acumulativos, sin rebasar el monto máximo de apoyo por embarcación.	a) Ficha Técnica de Modernización de Embarcaciones Mayores (Anexo VI). b) Certificado de Seguridad Marítima vigente.
g) Sustitución total del casco, incluye obra viva, obra muerta y caseta.	Hasta el 50% del costo sin rebasar \$1,500,000.00 (un millón quinientos mil pesos 00/100 M.N.) por embarcación.	
En el caso de solicitar el concepto de "sustitución total del casco, incluye obra viva, obra muerta y caseta", no podrá solicitarse en conjunto con otro concepto de apoyo.		

Conceptos	Montos Máximos	Requisitos Específicos
II. Modernización de embarcaciones menores		
a) Sustitución de motor dentro o fuera de borda de hasta 115HP.	Hasta el 50% del costo total del bien a adquirir de acuerdo a la Tabla 1.	a) Certificado de Matrícula de la Embarcación.
b) Sustitución de embarcación menor de hasta 10.5 metros de eslora.	Montos de Apoyo Máximo Federal establecido en el artículo 10 fracción II de los Criterios de dictaminación, para los siguientes conceptos:	b) Copia del Acta de Asamblea (una por cada organización) certificada ante Fedatario Estatal, Municipal o Local que incluya la lista de socios vigente.
c) Adquisición de equipo para conservación de producto abordado.	<p>a) Motores: hasta \$90,000.00 (noventa mil pesos 00/100 M.N.).</p> <p>b) Embarcaciones: hasta \$50,000.00 (cincuenta mil pesos 00/100 M.N.).</p> <p>c) Hieleras: hasta \$2,900.00 (Dos mil novecientos pesos 00/100 M.N.).</p> <p>Para los conceptos de apoyo a), b) y c), en caso de participar los gobiernos de los estados y/o municipios, su aportación será hasta el 30% del costo total del bien adquirido y el complemento será por cuenta del beneficiario.</p>	c) Cotización vigente a nombre del solicitante emitida por el proveedor en donde se señalen las características y precio del bien solicitado.
d) Adquisición de Equipo satelital y radiocomunicación	d) Equipo satelital y radiocomunicación hasta \$2,500.00 (Dos mil quinientos pesos 00/100 M.N.). El apoyo Federal será de hasta el 50% sin rebasar el tope máximo, el apoyo estatal o municipal será del 40% y del productor el 10%.	

Conceptos	Montos Máximos	Requisitos Específicos
III. Obras y Estudios		
a) Desazolves	a) Hasta \$10,000,000.00 (Diez millones de pesos 00/100 M.N.).	a) Ficha Técnica para Obras y Estudios. Anexo VII.
b) Unidad Básica de Infraestructura (Construcción de infraestructura y equipamiento básico que incluye mesas, tinas de acero inoxidable y básculas de 500 Kg.).	b) Hasta \$2,000,000.00 (Dos millones de pesos 00/100 M.N.)	b) Autorización de impacto ambiental, emitida por autoridad competente (se exceptúa estudios para obras de desazolve). Además de los anteriores, para el caso de desazolves:
c) Muelle o atracadero (Estructuras de concreto, madera, y/o poliestireno, podrán estar constituidas por pilotes, pilas, muros de gravedad o flotantes).	c) Hasta \$4,000,000.00 (Cuatro millones de pesos 00/100 M.N.)	c) Autorización de vertimientos en zonas marinas, cuando el material sea vertido en presencia de agua (zona federal marítima).
d) Rampas de botado (Estructuras que se componen de una plataforma antiderrapante inclinada de concreto armado la cual toma como elemento de diseño las embarcaciones).	d) Hasta \$1,000,000.00 (Un millón de pesos 00/100 M.N.)	
e) Obras de protección marginal.	e) Hasta \$5,000,000.00 (Cinco millones de pesos 00/100 M.N.)	
f) Estudios para obras de desazolve en sistemas lagunares costeros e infraestructura portuaria pesquera.	f) Hasta el 50% del costo, sin rebasar \$1,000,000.00 (Un millón de pesos 00/100 M.N.). El 50% podrá ser aportación del solicitante, de Gobiernos estatales, municipales y/o otra fuente de financiamiento.	

En el caso de obras y estudios, los incisos del a) al e) se apoyarán al cien por ciento sin rebasar el monto máximo; no se apoyará más de un concepto de los incisos a) al d) por solicitante en un mismo ejercicio fiscal. Los conceptos de Unidad Básica de Infraestructura, Muelles o Atracaderos y Rampas de Botado, no podrán ser apoyados en etapas.

Los montos de apoyo autorizados serán determinados en función de la evaluación técnica y económica del proyecto ejecutivo presentado.

Conceptos	Montos Máximos	Requisitos Específicos
IV. Diésel Marino		
a) Adquisición de diésel marino. Beneficiarios del Padrón 2016.	a) Hasta \$2.00 (dos pesos 00/100 M.N.) por litro de diésel marino. Hasta 2 millones de litros por Unidad Productiva.	Para reinscripción: a) Permiso (s) y/o concesión de pesca o acuicultura vigente. En caso de modificación en la información general y la establecida en el artículo 14, fracción IV de estas Reglas de Operación, presentar las actualizaciones correspondientes.
Conceptos		
Montos Máximos		
Requisitos Específicos		
V. Gasolina Ribereña		
a) Adquisición de gasolina ribereña. Beneficiarios del Padrón 2016.	a) Hasta \$2.00 (dos pesos 00/100 M.N.) por litro de gasolina ribereña. Hasta 10 mil litros por embarcación.	Para reinscripción: a) Permiso (s) y/o concesión de pesca vigente. En caso de modificación en la información general y la establecida en el artículo 14, fracción IV de estas Reglas de Operación, presentar las actualizaciones correspondientes.

Conceptos	Montos Máximos	Requisitos Específicos
VI. PROPESCA		
<p>a) Apoyo económico directo para pescadores ribereños y de aguas interiores y tripulantes de embarcaciones mayores y trabajadores operativos de unidades acuícolas, ligados a unidades económicas pesqueras y acuícolas, cuya actividad se encuentre temporalmente restringida por una Regulación Pesquera Oficial (Acuerdo de Veda, Norma Oficial Mexicana, Zona de refugio) o afectada por una Contingencia que perjudiquen de manera drástica su producción, declaradas por la autoridad competente.</p> <p>Talleres de capacitación en:</p> <p>i. Buenas prácticas de manejo, Mantenimiento sanitario y seguridad laboral.</p> <p>ii. Administración, Comercialización o Valor Agregado.</p> <p>iii. Normatividad pesquera.</p> <p>iv. Sanidad y buenas prácticas.</p> <p>v. Cooperativismo.</p>	<p>a) \$7,000.00 (Siete mil pesos 00/100 M.N.) por solicitante por ejercicio fiscal.</p>	<p>a) Escrito de la Unidad Económica que acredite la pertenencia del solicitante PROPESCA, Anexo VIII.</p> <p>Además de lo anterior, para el caso de:</p> <p>Pescador ribereño y en Aguas interiores incorporados a una organización pesquera:</p> <p>b) Copia certificada ante Fedatario Estatal, Municipal o Local del Acta de Asamblea (una por cada organización) que incluya la lista de socios vigente.</p> <p>Pescadores ribereños a cargo de permisionarios (persona física):</p> <p>c) Copia de la libreta de mar emitida por la Secretaría de Comunicaciones y Transportes donde se identifique al solicitante.</p> <p>Tripulantes de embarcaciones mayores:</p> <p>d) Copia del Aviso del despacho vía la pesca de la temporada de pesca inmediata anterior donde se identifique al solicitante.</p> <p>Trabajadores operativos de las Unidades de Producción Acuícola:</p> <p>e) Inscripción del trabajador en el Instituto Mexicano del Seguro Social, vigente.</p> <p>f) Aviso de cosecha del ciclo cuando haya ocurrido la contingencia.</p>

Conceptos	Montos Máximos	Requisitos Específicos
VII. Fortalecimiento de Capacidades		
<p>a) Cursos-talleres y/o procesos de formación presencial teórico-práctico.</p>	<p>a) Hasta \$80,000.00 (Ochenta mil pesos 00/100 M.N.) por curso especializado.</p> <p>b) Hasta \$300,000.00 (Trescientos mil pesos 00/100 M. N.) por curso especializado regional.</p>	<p>a) Programa de trabajo conforme al Anexo IX Ficha Técnica para el Fortalecimiento de Capacidades.</p> <p>b) Currículum vitae del prestador de servicios profesionales con experiencia en el tema.</p>
<p>b) Asistencia Técnica Integral, para productividad e implementar procesos de transformación y comercialización.</p>	<p>a) Hasta \$200,000.00 (doscientos mil pesos 00/100 M.N.), donde participen al menos cinco unidades económicas por atender en un periodo de tres a seis meses.</p>	

Artículo 10. Los criterios técnicos de selección son:

I. Para el caso de modernización de embarcaciones mayores los criterios son:

- a) Las Solicitudes de Apoyo se evaluarán y priorizarán por embarcación conforme a los siguientes criterios:

No.	Indicador	Unidad de Medida	Nivel de Respuesta	Puntaje
1	Promedio de toneladas capturadas por las embarcaciones en las últimas tres temporadas de captura (Camarón y pulpo)	Promedio de toneladas capturadas en las últimas tres temporadas	10 ton hasta 25 ton/temp	1
			Mayor a 25 ton/temp	2
	Promedio de toneladas capturadas por embarcaciones en las últimas tres temporadas de captura (Escama, calamar, atún con palangre y tiburón)	Promedio de toneladas capturadas en las últimas tres temporadas	10 ton hasta 35 ton/temp	1
			Mayor a 35 ton/temp	2
	Producción de Sardina	Destino de la Producción	Consumo Humano Indirecto	1
			Consumo Humano Directo	3
2	Concepto de apoyo solicitado	Concepto	Sustitución total del casco	3
			Motor principal y transmisión	3
			Sustitución del sistema de enfriamiento	1
			Otros	0
3	Número de pesquerías de la embarcación	Permisos	2 ó mas	2
			1	1
4	Estados que forman parte de la Región Sur-Sureste del País, de acuerdo al Plan Nacional de Desarrollo.	Embarcaciones ingresadas en los Estados de Campeche, Chiapas, Guerrero, Oaxaca, Quintana Roo, Tabasco, Veracruz y Yucatán.	Participa	2

Una vez calificadas todas las Solicitudes de Apoyo y seleccionadas las elegibles, se priorizarán conforme a la calificación total alcanzada y apoyos recibidos para este incentivo en ejercicios anteriores. Solo se apoyará hasta 10 embarcaciones o hasta \$7,000,000.00 (Siete millones de pesos 00/100 M.N.) por Unidad Económica.

II. Para el caso de modernización de embarcaciones menores los criterios son:

- a) Para los conceptos sustitución de motor o embarcación el solicitante deberá acreditar que la embarcación menor cuenta con el dispositivo transmisor instalado por la SCT, a través del contrato de comodato; o presentar la cotización de la Solicitud de Apoyo del concepto d) Adquisición de equipo satelital; o en caso de contar con el equipo satelital deberá mostrar su factura de no más de un año de antigüedad.
- b) Las embarcaciones de menos de 15 metros de eslora que navegan en aguas interiores como bahías, ríos, lagunas, presas, entre otros, están exentas de contar con el equipo satelital o de radiocomunicación, siempre y cuando presenten documento emitido por autoridad competente en el que se justifique que no se considera un riesgo.
- c) Para los solicitantes permisionarios de los estados de Campeche, Yucatán y Quintana Roo, que cuenten con el Certificado de Buenas Prácticas de Manejo a bordo en embarcaciones menores que emite el SENASICA se le otorgará una ponderación adicional.

Adicionalmente para el caso de este incentivo, se considerarán los siguientes:

Tabla 1. Montos de Apoyo Máximo Federal:

Para el caso de Motor:

50% DE APOYO FEDERAL		
HP	A	B
2	5,790	5,400
2.5	5,974	5,707
3.5	6,300	5,900
4	8,000	7,500
5	9,343	9,000
6	11,102	10,150
8	14,400	13,900
9.8	16,660	15,400
10	18,000	17,300
15	22,500	19,870
20	25,000	22,300
25	30,000	28,900
30	39,000	37,880
40	48,000	46,835
50	57,587	55,304
60	69,000	65,523
75	74,250	73,451
80	79,537	74,422
90	82,903	80,431
100	88,000	85,697
115	90,000	87,512

Los proveedores de las marcas con más de tres años participando en el incentivo, iniciarán en el nivel a); bajando al nivel b), aquellos proveedores que cuenten con más del 10 % de reportes sin atender en el módulo de medición de calidad del Sistema de Registro para la Modernización de Motores. En caso de reincidencia se cancelará su participación en el incentivo.

Sólo los proveedores de las marcas que cuentan con menos de tres años participando iniciarán en el nivel b).

Para el caso de Embarcación:

Monto de Apoyo Máximo Federal 50%	
Eslora (metros)	Aportación
2.0-2.9	8,000
3.0-3.9	8,400
4.0-4.9	10,400
5.0-5.9	12,600
6.0-6.9	16,200
7.0-7.9	26,266
8.0-8.9	35,866
10.0-10.5	50,000

Para el caso de Equipo de Conservación (Hielera):

Capacidad (kilos)	Máximo Federal 50%
200	1,979
250	2,426
350	2,516
390	2,588
500	2,900

III. Para el caso de Obras y Estudios los criterios son:

a) La evaluación técnica del proyecto se emitirá en base a la información que se encuentran en la Ficha Técnica para Obras y Estudios. Anexo VII de las Reglas de Operación, a la que deberá anexar toda la documentación mencionada en esta misma.

b) Funcionalidad y diseño del proyecto.

c) Disponibilidad presupuestal.

d) Los proyectos se calificarán tomando en cuenta los siguientes indicadores:

Calificación para Obras y Estudios:					
No.	Indicador	Pond.	Unidad de Medida	Niveles de Respuesta	Calif.
1	Valor de la producción	3.00	Producción registrada en CONAPESCA.	Más de 5.00 MDP	1.00
				De 3.00 a 5.00 MDP	0.50
				De 1.00 a 3.00 MDP	0.25
				Menos de 1.00 MDP	0.00
2	Volumen de producción	5.00	Producción registrada en CONAPESCA.	Más de 250 toneladas	1.00
				De 100 a 250 toneladas	0.50
				De 25 a 100 toneladas	0.25
				Menos de 25 toneladas	0.00
3	Beneficiarios directos e indirectos	2.00	Personas beneficiadas	Más de 3,000	1.00
				Entre 500 y 3,000	0.50
				Entre 250 y 500	0.25
				Menos de 250	0.00

e) Una vez calificados los proyectos de Obras y Estudios, se priorizarán tomando en cuenta los siguientes criterios:

Priorización			
Criterio	Unidad de Medida	Niveles de Respuesta	Calificación
a) Calificación del proyecto presentado en la Ficha Técnica.	Calificación obtenida.	Calificación de 0 a 10	Máximo 10
b) Cruzada Nacional contra el Hambre.	Municipios que forman parte de la Cruzada Nacional contra el Hambre. /*Fuente: en http://sinhambre.gob.mx/	Participa	3
c) Grado de marginación de la localidad donde se ejecutara el proyecto según CONAPO.	Grado de marginación. /*Fuente: www.conapo.gob.mx Para el caso de localidades no clasificadas por CONAPO se considerará el grado de marginación del municipio al que corresponda dicha localidad.	Medio, Alto y Muy Alto	2
d) Estados que forman parte de la región Sur-Sureste del País de acuerdo al Plan Nacional de Desarrollo.	Solicitudes de Apoyo ingresadas en los Estados de Campeche, Chiapas, Guerrero, Oaxaca, Puebla, Quintana Roo, Tabasco, Veracruz y Yucatán. /*Fuente: www.pnd.gob.mx	Participa	5

IV.- Para el caso de Diésel Marino los criterios son:

a).- Criterios para Embarcaciones Pesqueras. El incentivo se determina aplicando los siguientes criterios y fórmula:

<p>FÓRMULA: IADm= (LMD * DCLO) * FA</p>	<p>Donde: IADm = Incentivo para Adquisición de Diésel Marino LMD = Litros máximos por día; según el Anexo XIV Tabla de potencias y volúmenes DCLO = Días por ciclo; según la Tabla No. 1 FA = Factor de ajuste.</p>
--	---

Tabla 1. DE DÍAS POR CICLO

Pesquerías	Días por ciclo
Camarón del litoral del Pacífico (un solo permiso)	190
Múltiple: uno o más de un permiso de cualquier pesquería que no se incluye en esta tabla (que no incluyan camarón ni sardina)	
Atún del Golfo de México	200
Camarón del Golfo de México (con uno o más permisos de otras pesquerías)	
Camarón del Pacífico (con uno o más permisos de otras pesquerías)	
Sardina	220
Atún del Pacífico	

En el caso de embarcaciones con motores cuya potencia se encuentre entre cualquiera de dos valores del Anexo XIV, se considerarán los litros máximos por día correspondientes a la potencia inmediata inferior.

Para embarcaciones cuyo motor sea de potencia superior a 3,600 Hp, se considerarán los litros máximos por día que corresponden a esta potencia en la tabla.

Para el caso de las embarcaciones que colaboren con programas de evaluación de recursos pesqueros que efectúe el Instituto Nacional de Pesca, se considerará el DCLO en razón de los días en que se participe en dichos cruceros, estando sujeto a disponibilidad presupuestal.

El Factor de Ajuste para efectos de la fórmula para establecer el IADm para activos pesqueros y de Maricultura, para el ejercicio 2017, será del 40%, teniendo la CONAPESCA la atribución de poder ampliar este Factor de Ajuste hasta por el 70% o en su caso realizar ajustes a la baja, dependiendo de la disponibilidad presupuestal.

b).- Criterios para Maricultura. El IADm se determina aplicando los siguientes criterios:

Se aplicará la fórmula señalada en el inciso a), considerando el número de embarcaciones que utilicen en la faena de arrastre y mantenimiento, bajo las siguientes consideraciones específicas:

Se considerarán los litros máximos por día que señala el Anexo XIV hasta el motor con potencia y días por ciclo señalado en la Tabla No. 2:

Tabla 2. DE POTENCIAS MÁXIMAS Y DÍAS POR CICLO

Tipo de faena	Potencia límite de motor (HP)	Días por ciclo
Arrastre	1,300	90
Mantenimiento	650	200

Para efectos de aplicar la fórmula a embarcaciones cuyo motor rebase la Potencia límite del motor (HP) de la Tabla No. 2 se considerará la potencia limite señalada en la misma.

El IADm a otorgar a instalaciones de maricultura, será el resultado de la aplicación de la fórmula señalada en el inciso a), referente a embarcaciones pesqueras.

c).- Criterios para Instalaciones Acuícolas (Granjas Acuícolas y Laboratorios). El IADm se determina aplicando la siguiente Fórmula:

<p>FÓRMULA: $IADm = (2000 * HE) * FA$</p>	<p>Donde: IADm = Incentivo para Adquisición de Diésel Marino para instalaciones acuícolas. 2000 = Litros por hectárea espejo de agua o por millón de organismos producidos HE = Hectáreas espejo de agua o número de millones de organismos producidos FA = Factor de Ajuste, se presenta en la Tabla No. 4</p>
---	---

Tabla 3.

Superficie en número de hectáreas espejo de agua o millón de organismos producidos	Factor de Ajuste (FA)
Igual o menor a 100	100%
De 101 a 200	80%
De 201 en adelante	70%

V.- Para el caso de Gasolina Ribereña los criterios son:

<p>FUNCIÓN: $IAGr = (LMD * DCLO) * FA$ ó $FAMS$</p>	<p>DONDE: IAGr = Incentivo para Adquisición de Gasolina Ribereña LMD = Litros máximos por día; según Tabla (No. 1) de potencias y volúmenes DCLO = Días por ciclo. FA = Factor de Ajuste, se presenta en la Tabla No. 1. FAMS = Factor de Ajuste Motor Sustituido, se presenta en la Tabla No. 1. Los valores para cada una de las variables de la fórmula se asignarán acorde a la Tabla No. 1.</p>
--	---

TABLA No. 1 de potencias y volúmenes

Potencia H.P.	Litros de gasolina máximos por día	DCLO	Factor de ajuste (FAMS)	Factor de ajuste (FA)	IAGr (FAMS)	IAGr (FA)
2	2.94	240	65%	75%	459	529
5	5.88	240	65%	75%	917	1,058
8	8.4	240	65%	75%	1,310	1,512
15	15.33	240	50%	60%	1,840	2,208
25	25.2	240	40%	50%	2,419	3,024
40	42	240	40%	50%	4,030	5,040
48	44.1	240	40%	50%	4,234	5,292
60	53.55	240	40%	50%	5,141	6,426
75	71.4	240	40%	50%	6,854	8,568
85	73.5	240	40%	50%	7,056	8,820
115	98.7	240	40%	50%	9,475	10,000

Si las potencias de los motores de las embarcaciones se encuentran entre cualquiera de dos valores de la Tabla No. 1, se asignarán los litros correspondientes que se establezca para la Unidad Económica respectiva a la potencia inmediata inferior. No se beneficiarán embarcaciones con motores inferiores a 2 HP. ni superiores a 115 HP.

Para el caso de embarcaciones que fueron beneficiadas desde el año 2012 al 2016 con motores nuevos a través del incentivo Modernización de Embarcaciones Menores, el factor de ajuste es FAMS (Factor de Ajuste para Motores Sustituídos) y su cuota de gasolina ribereña, será la tomada de la tabla No. 1 de la columna denominada IAGr (FAMS).

Para ambos incentivos, el apoyo por litro podrá ser incrementado acorde a lo establecido en los lineamientos que emita la SHCP en materia de estímulos fiscales a los energéticos en el sector pesquero y acuícola, publicado periódicamente en el Diario Oficial de la Federación.

VI. Para el caso de PROPESCA los criterios son:

a) Que la especie registrada en la Solicitud de Apoyo y autorizada en el permiso o concesión de pesca o acuicultura comercial esté sujeta a una regulación pesquera oficial (Acuerdo de veda, NOM, Zona de refugio) o afectada por una contingencia, declaradas por la autoridad competente, que perjudiquen de manera drástica su producción.

b) En los permisos o concesiones de pesca donde no se especifique la especie, se validará que la especie señalada en la Solicitud de Apoyo cuente con registros de producción en el ejercicio fiscal inmediato anterior.

c) El número de embarcaciones autorizadas en el permiso o concesión de pesca comercial aplicable.

d) Se dará prioridad a los solicitantes que no hayan sido beneficiarios en los 2 últimos ejercicios fiscales.

e) Los permisos o concesiones de pesca o acuicultura comercial deberán estar vigentes durante el registro y dictamen de la Solicitud de Apoyo.

f) Para los casos de contingencia, la Unidad Responsable evaluará su procedencia y la afectación en los niveles de la producción, considerando los registros oficiales correspondientes a los últimos 5 años (promedio ponderado), en comparación con la temporada de pesca o ciclo acuícola donde transcurre la afectación.

g) Los solicitantes ligados a unidades económicas pesqueras en Aguas Interiores podrán acceder al concepto de apoyo, siempre y cuando, implementen lo dispuesto en la NOM-060-SAG/PESC-2014 con la funcionalidad del Consejo de Administración de los Recursos, Pesqueros y Acuícolas del Embalse (CAPAE).

Para el caso del apoyo dirigido a los pescadores ribereños, en aguas interiores y tripulantes de embarcaciones mayores, aplican todos los criterios antes señalados.

Para el caso del apoyo dirigido a los trabajadores operativos acuícolas aplican los criterios antes señalados, excepto el b), c), d) y g).

Exclusiones:

Quedarán excluidos del incentivo PROPECSA aquellos solicitantes que ostenten el cargo de patrón o capitán de la embarcación así como las personas físicas titulares de los permisos o concesiones de pesca o acuicultura.

Los solicitantes que resulten beneficiarios de PROAGRO Productivo y/o PROGAN en el mismo ejercicio fiscal, no serán sujetos del apoyo para el incentivo PROPECSA. La Instancia Ejecutora deberá realizar la consulta correspondiente a la Unidad Responsable de la Secretaría.

Se destinará hasta el 8% del presupuesto asignado al incentivo para cubrir los costos de la implementación e impartición de los talleres de capacitación.

La Secretaría por conducto de la autoridad pesquera, se reserva el derecho de verificar por medios legales, la veracidad de los documentos e información presentados por los solicitantes y definirá en la convocatoria los tipos de taller a impartir en cada ejercicio fiscal.

VII. Para el caso de Fortalecimiento de Capacidades los criterios son:

Programa de trabajo	Ponderación (hasta 5 de 10)
Completos	5
Incompletos	0

Impacto económico, social y productivo	Ponderación (hasta 1.5 de 10)
Alta	1.5
Media	1.0
Baja	0.5

Marginalidad	Ponderación (hasta 1.5 de 10)
Muy alta y alta	1.5
Media	1.0
Muy baja y baja	0.5

Beneficiarios	Ponderación (hasta 1 de 10)
Más de 25	1.0
Menos de 25	0.5

Alineación con ejes estratégicos	Ponderación (hasta 1 de 10)
Viable	1.0
No viable	0.5

Artículo 11. Las instancias que participan en el componente son:

Para Modernización de Embarcaciones Mayores y Obras y Estudios:

Unidad Responsable.- Dirección General de Infraestructura de la CONAPESCA.

Instancia Ejecutora.- Dirección General de Infraestructura de la CONAPESCA.

Para Modernización de Embarcaciones Menores, PROPECSA y Fortalecimiento de Capacidades:

Unidad Responsable.- Dirección General de Organización y Fomento de la CONAPESCA.

Instancia Ejecutora.- Para Modernización de Embarcaciones Menores los Gobiernos estatales, municipales, las Delegaciones de la Secretaría y Subdelegaciones de Pesca. En el caso de PROPECSA la Dirección General de Organización y Fomento, las Subdelegaciones de Pesca o el INCA Rural, A.C. y para Fortalecimiento de Capacidades la Dirección General de Organización y Fomento o el INCA Rural, A.C.

Para Diésel Marino y Gasolina Ribereña:

Unidad Responsable.- Dirección General de Planeación, Programación y Evaluación de la CONAPESCA.

Instancia Ejecutora.- Subdelegaciones de Pesca, así como aquellas que la Unidad Responsable designe, mediante publicación electrónica en la página de la CONAPESCA.

Para cada uno de los Incentivos mencionados para este componente:

Comité Técnico Dictaminador.- Órgano Colegiado conformado al interior de la Unidad Responsable y/o Instancia Ejecutora encargado de emitir dictamen técnico en el que se autorizan los proyectos, y estará presidido por la Unidad Responsable y conformado por el personal técnico a su cargo.

Artículo 12. Anexos aplicables al componente:

Anexo I Solicitud de Apoyo del Programa de Fomento a la Productividad Pesquera y Acuícola.

Anexo VI Ficha Técnica Modernización de Embarcaciones Mayores.

Anexo VII Ficha Técnica para Obras y Estudios.

Anexo VIII Escrito de la Unidad Económica que acredite la Pertenencia del Solicitante PROPECSA.

Anexo IX Ficha Técnica para el Fortalecimiento de Capacidades.

Anexo XIV Tabla de Potencias y Volúmenes Máximos por Día.

Artículo 13. Apertura y cierre de ventanillas, para los incentivos de modernización de embarcaciones mayores, embarcaciones menores, obras y estudios, diésel marino, gasolina ribereña y fortalecimiento de capacidades, será del 16 de enero al 17 de marzo del 2017.

En el caso de PROPECSA, la fecha de apertura y cierre de ventanillas será del 16 de enero al 14 de abril del 2017. Asimismo, cuando ocurra la contingencia natural declarada por autoridad competente, se podrán autorizar periodos de apertura y cierre de ventanilla conforme a la fecha en la que se presente.

Artículo 14. Mecánica operativa del componente.

I. Mecánica Operativa para embarcaciones mayores:

Para el caso de modernización de embarcaciones mayores el beneficiario podrá recibir el incentivo por concepto de apoyo ejecutado, otorgando éste la factura correspondiente:

Las ministraciones serán por concepto apoyo ejecutado y, se otorgará al beneficiario conforme a lo siguiente:

- a) La firma del convenio de concertación respectivo por las partes que intervienen.
- b) La entrega por parte del beneficiario del contrato celebrado con el astillero, taller o proveedor, para la realización de los trabajos establecidos en el convenio de concertación, así como la factura que cuente con las características o elementos de identificación de los equipos (número de serie) expedida por el astillero, taller o proveedor, y la factura del beneficiario a la CONAPESCA, por concepto de pago de concepto de apoyo ejecutado, con los recursos aportados por el beneficiario y/o presentando autorización de crédito bancario o de proveedores.
- c) La formulación y firma por parte de la Instancia Ejecutora de un acta de verificación donde se haga constar que el concepto de apoyo solicitado para pago cuenta con un avance físico del 100%.

- d) En los casos en que el beneficiario haya concluido los trabajos y compruebe el monto de los recursos utilizados, resultando un saldo a su favor por ahorros en la adquisición de alguno de los bienes establecidos en el convenio, el Beneficiario, previo informe a la Instancia Ejecutora, podrá destinar durante la vigencia del convenio, dicho saldo para la adquisición de algún otro bien que genere un mayor impacto del Proyecto realizando también su aportación correspondiente, con excepción del concepto de sustitución total del casco.
- e) Para el caso del concepto de "sustitución total del casco, incluye obra viva, obra muerta y caseta", se otorgará el apoyo en dos ministraciones.

La primera ministración por el 50% del monto del apoyo se otorgará una vez que se cumpla con las siguientes acciones: la firma de convenio de concertación, la entrega por parte del beneficiario del contrato celebrado con el astillero para la realización de los trabajos establecidos en el convenio de concertación, así como la factura expedida por el astillero y la factura del beneficiario a la CONAPESCA y la formulación y firma por parte de la Instancia Ejecutora de un acta de verificación donde se haga constar el inicio de los trabajos.

La segunda ministración por el 50% del monto del apoyo se otorgará una vez que se cumpla con las siguientes acciones: que el beneficiario informe y compruebe a la Instancia Ejecutora que el avance físico y financiero de la inversión aplicada es del 100%, incluyendo los recursos aportados por él, y la formulación y firma por parte de la Instancia Ejecutora de un acta de verificación donde se haga constar que el casco está integrado a la embarcación apoyada.

Se pagará en una sola ministración cuando: el beneficiario haya efectuado el pago de la totalidad de los trabajos concertados con recursos propios o vía crédito y compruebe a la Instancia Ejecutora que el avance físico y financiero de la inversión aplicada es del 100%, incluyendo los recursos aportados por él, y la formulación y firma por parte de la Instancia Ejecutora de un acta de verificación donde se haga constar que el casco está integrado a la embarcación apoyada.

II. Mecánica Operativa para embarcaciones menores:

Asesoría para el llenado de la solicitud, el interesado deberá:

- a) Ingresar a la página <http://www.siremo.conapesca.gob.mx/prope/asesoria.php>; o acudir directamente a la ventanilla más cercana.
- b) Llenar el formato de asesoría, imprimirlo, firmarlo y presentarlo en ventanilla, junto con copia de su identificación oficial la cual deberá presentar en original para comprobar los datos y la cotización original del equipo solicitado.
- c) La Unidad Responsable verifica: la vigencia de permisos o concesiones de pesca y los avisos de arribo de la temporada de pesca inmediata anterior, en los sistemas llamados SOAP y SIPESCA; y que el solicitante sea socio activo de la organización pesquera titular de permiso o concesión de pesca.
- d) La ventanilla capturará el número que tiene el formato de asesoría y generará el formato de Solicitud de Apoyo del Programa de Fomento a la Productividad Pesquera y Acuícola con el número de folio, con el que el solicitante podrá dar seguimiento a su trámite.
- e) La Unidad Responsable elabora y publica en la página <http://www.siremo.conapesca.gob.mx/Motores2/> y en la ventanilla, la lista de folios de las Solicitudes de Apoyo validadas que cuenten con matrícula y RNPA correctos, mismas que estarán sujetas a asignación de presupuesto.
- f) Las Solicitudes de Apoyo validadas hacen entrega de los requisitos en ventanilla, contando con 10 (diez) días hábiles a partir de la publicación de la lista.

- g) Los solicitantes podrán entregar los requisitos de manera impresa y de ser posible en formato digital; así como aquellos requisitos generales señalados en las Reglas de Operación vigentes. En caso de presentarla digital deberá ser en archivo pdf, tamaño 2 MB.
- h) La Unidad Responsable publica en la página <http://www.siremo.conapesca.gob.mx/Motores2/> y en la ventanilla, la lista de Solicitudes de Apoyo dictaminadas positivas para recibir su apoyo. Previamente deberá hacer entrega de su equipo viejo para el concepto de motor y embarcación.
- i) El proveedor deberá llevar a cabo la destrucción total de los equipos recibidos que el pescador tenía en uso, dicha destrucción deberá ser en presencia de Fedatario Público (Notario o Corredor Público) levantando Acta.

El proveedor participante deberá contar con disponibilidad de equipos para su entrega y en lo posible, brindar financiamiento al beneficiario sobre el porcentaje de su participación.

Para el caso de personas físicas sólo se podrá sustituir un motor y/o embarcación por solicitante.

La marca del bien que se señale en la Solicitud de Apoyo, no podrá modificarse; ni podrá exceder el caballaje y dimensiones autorizadas en el permiso y/o concesión. Sólo se permitirá el incremento de potencia HP del motor solicitado al inmediato superior, por cambio de tecnología de 2 a 4 tiempos, o cuando la marca del motor solicitado no cuente con la misma potencia del motor a sustituir.

Si al día último del mes de junio, no se comprueba la aportación Estatal o Municipal, la Secretaría se reserva el derecho de redistribuir los recursos.

III. Mecánica Operativa para Obras y Estudios:

Para el caso de Obras y Estudios, la entrega del incentivo al beneficiario será en 2 ministraciones, la primera como pago de anticipo por el 75% del monto del apoyo se otorgará una vez que se cumpla con las siguientes acciones: la firma de convenio de concertación, la entrega por parte del beneficiario del contrato celebrado con el prestador de servicios para la realización de acciones establecidas en el convenio de concertación, así como la factura del beneficiario a la CONAPESCA y la copia de las fianzas de anticipo y de cumplimiento otorgadas por el prestador de servicios al beneficiario.

La segunda ministración será conforme a la entrega de los avances físicos de los trabajos. El beneficiario será el responsable de la aplicación del recurso para los fines autorizados y la conclusión de los proyectos.

Para efectos de llevar a cabo el Acta Finiquito del convenio de concertación el beneficiario deberá presentar la fianza de vicios ocultos que avale la garantía de los trabajos realizados.

IV. Mecánica Operativa para Diésel Marino y Gasolina Ribereña:

Para la instrumentación y operación de los componentes de diésel marino y gasolina ribereña, se procederá conforme a lo siguiente:

- a) Las Subdelegaciones de Pesca en las entidades del país, serán las responsables de dictaminar las Solicitudes de Apoyo, de integrar debidamente y resguardar los expedientes que ingresen por sus ventanillas.
- b) La Unidad Responsable calculará los litros anualmente de acuerdo a la potencia del motor, hectáreas, pesquerías y organismos registrados respectivamente en las Solicitudes de Apoyo dictaminadas como positivas por la Instancia Ejecutora.

Para el caso de embarcaciones que presenten más de un permiso de pesca al momento de la reinscripción o renovación, se determinará la cuota anual en litros, con base a la potencia del motor registrada en la Solicitud de Apoyo.

- c) Una vez que la Solicitud de Apoyo, haya sido dictaminada como positiva, se le tramitará gratuitamente por única vez o activará una tarjeta mediante la cual se administra el volumen de litros del energético pesquero y acuícola, siendo personal e intransferible para que adquiera el incentivo.
- d) Al concluir la vigencia del incentivo, la Unidad Responsable aplicará la cancelación del saldo.

Con el objeto de fomentar la transparencia y atendiendo las características específicas de cada actividad, el incentivo para Adquisición de Diésel Marino será suministrado en parcialidades cada 10 días, a excepción de embarcaciones que realicen sus jornadas al amparo de permiso o concesión para la captura de sardina, que será como mínimo 5 días, hasta por el equivalente de su capacidad de tanque de almacenamiento del activo productivo, para cuya procedencia el sujeto beneficiario deberá presentar ante la ventanilla de atención lo siguiente:

- a) Para el caso de embarcaciones, el despacho vía la pesca vigente y el aviso de arribo del último viaje de pesca.
- b) Para el caso de instalaciones acuícolas y de maricultivo, el aviso de cosecha del último periodo de actividad.
- c) Para el caso de laboratorios el aviso de producción del último periodo de actividad.
- d) En casos extraordinarios y cuando la faena o cosecha no se hubiese concluido, podrán presentar un escrito libre, donde se manifieste las causas particulares de las razones por las cuales no se presenta el aviso de arribo, aviso de cosecha y/o aviso de producción ante la Instancia Ejecutora, debiendo ésta, solicitar a la Unidad Responsable un número progresivo de asignación para dictaminar la procedencia de la Solicitud de Apoyo planteada.
- e) Para el caso de embarcaciones, el manifiesto deberá de ir acompañado con copia del despacho vía la pesca vigente.

El apoyo podrá ser suspendido cuando se presenten las siguientes causas:

- a) La Dirección General de Inspección y Vigilancia deberá informar a la Unidad Responsable las embarcaciones pesqueras registradas en SISMEP que cuenten con el equipo transreceptor desconectado o sin transmisión y que no justifiquen en un periodo no mayor a 10 días hábiles a partir de su desconexión el motivo por el cual dejó de transmitir señal, ya sea que se encuentren dentro o fuera de puerto, para que la Unidad Responsable determine la suspensión del apoyo hasta en tanto el beneficiario notifique la reconexión, para aplicar en su caso, el doble del tiempo que estuvo desconectado el equipo transreceptor; en caso de reincidir en el mismo ciclo productivo, podrá ser dado de baja del Padrón de Beneficiarios del ejercicio fiscal en curso;
- b) En caso de vencer la vigencia del permiso o título de concesión correspondiente, y hasta que sea presentada ante la instancia ejecutora copia de la renovación del mismo y original para su cotejo;
- c) Cuando el activo productivo objeto del apoyo esté reportado como hundido, desaparecido, en litigio, retenido o restringido el uso o goce, según la notificación de una autoridad competente, hasta en tanto no se notifique lo contrario por la misma vía a la Unidad Responsable;
- d) En el caso de embarcaciones será suspendido el apoyo en las temporadas de veda de las pesquerías correspondientes; teniendo la facultad la Unidad Responsable de establecer fechas anticipadas para el avituallamiento del energético;
- e) Para el caso del concepto de apoyo retiro voluntario de embarcaciones mayores, la embarcación será dada de baja en forma definitiva del Padrón de Beneficiarios;
- f) Cuando la Unidad Responsable detecte irregularidades en el incentivo, tendrá la facultad de realizar la cancelación temporal o definitiva del mismo;
- g) En caso de no contar con disponibilidad presupuestal;
- h) Los activos productivos que pertenecen al padrón de Diésel Marino 2017, que no hayan registrado avisos de arribo, cosecha o producción del 31 de octubre del 2016 al 31 de octubre de 2017, serán dados de baja del padrón de beneficiarios, pudiendo ser ocupados estos espacios por nuevos solicitantes.

Se exceptúa de lo señalado en el párrafo anterior, en los casos de contingencias climatológicas, sanitarias o de otra índole;

- i) Los Activos Productivos del incentivo Diésel Marino, que no hayan registrado consumo en 2016 a octubre de 2017, serán dados de baja del padrón de beneficiarios, pudiendo ser ocupados estos espacios por nuevos solicitantes a partir del mes de noviembre de 2017;
- j) Para el Incentivo Gasolina Ribereña, las Unidades Económicas que no hayan registrado consumo en 2016 a octubre de 2017, serán dados de baja del padrón de beneficiarios, pudiendo ser ocupados los espacios de los activos relacionados con las Unidades Económicas, por nuevos solicitantes a partir del mes de noviembre 2017, y
- k) Cuando exista un cambio de propietario del activo que se encuentre en el padrón dentro de la vigencia de los incentivos, éste deberá presentar una nueva Solicitud de Apoyo de reinscripción con cambio de situación; cumpliendo con los requisitos generales, y criterios de elegibilidad establecidos en las presentes Reglas de Operación.

La Unidad Responsable tendrá la facultad de realizar nuevas incorporaciones al padrón en los siguientes casos:

- a) Cuento con disponibilidad presupuestal
- b) Bajas, cancelaciones o renunciaciones

Para el incentivo Diésel Marino, además de los requisitos generales, deberán presentar lo siguiente:

En caso de Concesión:

- a) Copia del Certificado de Matrícula

En caso de instalación de Maricultura:

- a) Copia de la legítima posesión de las embarcaciones, debidamente protocolizado
- b) Copia del Certificado de Seguridad Marítima vigente
- c) Copia del Certificado de Matrícula

En caso de instalación acuícola o laboratorio:

- a) Copia del documento que acredite la propiedad o la legítima posesión de la Unidad Productiva debidamente protocolizada

Para el incentivo Gasolina Ribereña, además de los requisitos generales, deberán presentar lo siguiente:

- a) Copia de la legítima posesión de la embarcación y motor, debidamente protocolizada ante un fedatario público o la autoridad municipal
- b) Copia del Certificado de Seguridad Marítima vigente
- c) Copia del Certificado de Matrícula

Para todos los casos de nuevas incorporaciones, deberá considerar el siguiente orden de prelación:

- a) Solicitante afectado por contingencias climatológicas, sanitarias o de otra índole.
- b) Solicitante ubicado en municipio incluido en la Cruzada Nacional contra el Hambre.
- c) Fecha de recepción de la Solicitud de Apoyo.

V. Mecánica Operativa para PROPESCA:

Los Talleres de capacitación se aplicarán preferentemente en épocas de veda o durante la ocurrencia de la contingencia, declarada y evaluada bajo los criterios establecidos por la autoridad competente.

Asesoría para el llenado de la Solicitud de Apoyo:

Para obtener el apoyo, el pescador ribereño, en aguas interiores o tripulante de embarcación mayor interesado deberá:

- a) Ingresar a la página <http://www.siremo.conapesca.gob.mx/prope/asesoria.php>; o acudir directamente a la ventanilla más cercana.
- b) Llenar el formato de asesoría, imprimirlo, firmarlo y presentarlo en ventanilla, junto con copia de su identificación oficial, la cual deberá presentar en original para comprobar los datos.
- c) La Unidad Responsable a través del sistema informático (SIREMO PROPE) verifica: la vigencia de permisos o concesiones de pesca, los registros de producción en los sistemas llamados SIPECA y SOAP, que el solicitante sea socio activo de la organización pesquera titular de permiso o concesión de pesca y que la especie registrada en la solicitud se encuentre sujeta a una regulación oficial (Vedas, Normas Oficiales Mexicanas y Zonas de Refugio).
- d) La ventanilla captura el número que tiene el formato de asesoría y genera el formato de Solicitud de Apoyo del Programa de Fomento a la Productividad Pesquera y Acuícola, con el número de folio, con el que el solicitante podrá dar seguimiento a su trámite.
- e) Cerrada la ventanilla, la Unidad Responsable a través del Sistema informático (SIREMO PROPE) verifica:

La validez de la matrícula, el número de tripulantes por embarcación autorizada, RNPA y uso de embarcación válido.
- f) La Unidad Responsable elabora y publica en la página de internet <http://siremo.conapesca.gob.mx/prope/> y de manera impresa en la ventanilla, la lista de folios de las Solicitudes de Apoyo validadas sujeta a asignación de presupuesto, quienes deberán presentar el resto de los requisitos en ventanilla.

Los solicitantes cuentan con 10 (diez) días hábiles a partir de la publicación de la lista, para la presentación del resto de los requisitos de elegibilidad en la ventanilla.

Los solicitantes podrán entregar los requisitos de manera impresa y de ser posible en formato digital; así como aquellos requisitos generales señalados en las Reglas de Operación vigentes, los cuales podrán entregarse en un solo ejemplar por organización. En caso de presentarla digital deberá ser en archivo .pdf, tamaño 2 MB.

- g) La Unidad Responsable publica en la página de internet <http://siremo.conapesca.gob.mx/prope/> y de manera impresa en la ventanilla, la lista de Solicitudes de Apoyo dictaminadas positivas quienes deberán asistir al taller de capacitación, y una vez concluido el taller y acreditada su participación con la lista de asistencia y la evaluación del taller recibirán su apoyo.

La ventanilla publicará de manera impresa o informará a los solicitantes, el calendario de los talleres de capacitación.

Para el caso de las Solicitudes de Apoyo amparadas bajo el supuesto de contingencia, el interesado deberá registrarlas en la página de internet <http://siremo.conapesca.gob.mx/prope/> o auxiliarse con las ventanillas para obtener su folio durante el periodo de ventanilla autorizado.

Los solicitantes deberán presentar en ventanilla el Anexo I Solicitud de Apoyo del Programa de Fomento a la Productividad Pesquera y Acuícola, así como los requisitos generales y específicos señalados en estas Reglas de Operación, para su análisis y evaluación a cargo de la Unidad Responsable y la Instancia Ejecutora.

VI. Mecánica Operativa para Fortalecimiento de Capacidades:

- a) Una vez recibida la Solicitud de Apoyo con los requisitos, la Instancia Ejecutora emitirá el resultado del dictamen.
- b) La Instancia Ejecutora celebrará con los beneficiarios convenios de concertación, en donde se describirán los conceptos de apoyo, acciones, montos y entregables de acuerdo a las características de los incentivos.
- c) La Instancia Ejecutora transferirá los recursos a los beneficiarios según corresponda, a la cuenta productiva específica que se aperture para la ejecución de la acción, la cual deberá ser informada por escrito; el beneficiario deberá entregar el recibo original de recepción de recursos.
- d) Los recursos federales transferidos a los beneficiarios, sólo podrán ser liberados de las cuentas respectivas y ejercidos para los fines autorizados.
- e) Al término de las acciones, el beneficiario se obliga a celebrar el finiquito con la Instancia Ejecutora, informando los resultados e impactos alcanzados, así como la documentación estipulada en el convenio de concertación correspondiente.

Capítulo II**Del Componente de Desarrollo de la Acuicultura**

Artículo 15. Objetivo específico. Incentivar a las unidades económicas acuícolas para incrementar el desarrollo de la acuicultura.

Artículo 16. Los conceptos de apoyo, montos máximos y requisitos son los que se indican en el cuadro siguiente:

Conceptos	Montos Máximos	Requisitos Específicos
I. Acuicultura Rural		
<p>Apoyo a productores ubicados en localidades con alta y muy alta marginación definidas por CONAPO</p> <p>a) Infraestructura y Equipamiento: Sistemas de cultivo, jaulas, tinas, estanques, bombas, aireadores, filtros, equipos de medición de parámetros, alimentadores, y aquellos relacionados al proyecto.</p> <p>b) Crías</p>	<p>a) Hasta el 80% sin rebasar \$500,000.00 (Quinientos mil pesos 00/100 M.N.)</p> <p>b) Hasta el 80% sin rebasar \$50,000.00 (Cincuenta mil pesos 00/100 M.N.). El 20% complementario será aportación del beneficiario. Los recursos se operarán con los Gobiernos de los estados, a través del Fondo de Apoyo para el Programa Estatal de Acuicultura Rural. El Fondo de Apoyo se constituirá de la siguiente manera: La aportación Federal será de hasta el 75% sin rebasar los \$5,000,000.00 (Cinco millones de pesos 00/100 M.N.). La aportación del Gobierno del Estado será como mínimo del 25%. Se podrá destinar hasta el 15% del Fondo total del Apoyo para asistencia técnica y acompañamiento de los proyectos beneficiados.</p>	<p>a) Estar incluido en la Ficha Técnica de Identificación de Unidades de Producción Sujetas al Incentivo de Acuicultura Rural 2017. (Anexo X)</p> <p>b) Propuesta de proyecto conforme al Guión Único para la Elaboración de Proyectos de Inversión. (Anexo II)</p> <p>c) Listado de Productores Integrantes, en el Caso de Personas Morales. (Anexo V)</p>

II. Mejoramiento Productivo de Embalses		
<p>Conceptos de apoyo para unidades económicas:</p> <p>a) Equipo para conservación del producto (contenedores térmicos, freezer).</p>	<p>a) Hasta el 80% sin rebasar \$80,000.00 (Ochenta mil pesos 00/100 M.N.).</p> <p>El 20% será la aportación complementaria del beneficiario.</p>	<p>a) Guión Único para la Elaboración de Proyectos de Inversión (Anexo II)</p> <p>b) Listado de Productores Integrantes, en el Caso de Personas Morales. (Anexo V).</p>
<p>b) Suministro de crías para repoblamiento.</p>	<p>b) Hasta \$1,600,000.00 (Un millón seiscientos mil pesos 00/100 M.N.), considerando principalmente crías de bagre, carpa o tilapia.</p> <p>Solo podrá apoyarse una Solicitud de Apoyo por embalse.</p>	
III. Acuicultura Comercial en Aguas Interiores		
<p>Conceptos de apoyo para Unidades Económicas:</p> <p>a) Infraestructura productiva (Invernaderos, sistemas de cultivo, jaulas, tinas, estanques, bodega de alimento y maternidades), y aquellos relacionados al proyecto.</p> <p>b) Equipamiento acuícola (Bombas, aireadores, filtros, equipos de medición de parámetros, alimentadores), y aquellos relacionados al proyecto.</p> <p>c) Instalaciones (Hidráulicas, eléctricas de media tensión, aireación, malla sombra, tratamiento de agua para recirculación), y aquellos relacionados al proyecto.</p> <p>d) Asistencia técnica especializada (Programa de capacitación, instalación puesta en marcha, acompañamiento y/o asesoría por parte de un técnico especializado).</p>	<p>a) Hasta el 50% del valor de las inversiones a realizar, sin rebasar \$5,000,000.00 (Cinco millones de pesos 00/100 M.N.).</p> <p>Para proyectos con las especies: trucha, tilapia y bagre, se otorgará hasta el 70% del valor de las inversiones a realizar.</p> <p>b) Para el caso de Asistencia Técnica hasta 50% sin rebasar \$200,000.00 (Doscientos mil pesos, 00/100 M.N.).</p>	<p>a) Resolutivo en materia de impacto ambiental por la autoridad competente, en el que se autorice el proyecto, vigente, a nombre del solicitante y que concuerde con las obras y especies solicitadas.</p> <p>b) Guión Único para la Elaboración de Proyectos de Inversión Anexo II</p> <p>c) Currículum vitae y documentos que amparen la capacidad del responsable técnico y operativo del proyecto (en caso de solicitar asistencia técnica se deberán incluir los datos del técnico especializado).</p> <p>d) Al menos dos cotizaciones emitidas por personas registradas ante la SHCP que amparen el monto solicitado para el desarrollo del proyecto, con el IVA desglosado.</p>
IV. Maricultura		
<p>a) Infraestructura Productiva. (Invernaderos estanquería, jaulas, sistemas de cultivo suspendidos, líneas madre, sartas, bodegas flotantes, artes fijadas al sustrato), y aquellos relacionados al proyecto.</p> <p>b) Equipamiento acuícola (Bombas, aireadores, filtros, equipos de medición de parámetros, alimentadores, barcaza), y aquellos relacionados al proyecto.</p> <p>c) Instalaciones (hidráulicas, eléctricas de media tensión, aireación, malla sombra, tratamiento de agua para circulación), y aquellos relacionados al proyecto.</p> <p>d) Asistencia Técnica especializada, (Programa de capacitación, instalación, puesta en marcha) acompañamiento y/o asesoría por parte de un técnico especializado.</p>	<p>a) Hasta el 50% del valor de las inversiones sin rebasar \$5,000,000.00 (Cinco millones de pesos 00/100 M.N.).</p> <p>b) Para el caso de Asistencia Técnica hasta 50% sin rebasar \$200,000.00 (Doscientos mil pesos 00/100 M.N.).</p>	<p>e) Título para el uso y/o aprovechamiento de agua para uso acuícola vigente, a nombre del solicitante expedido por autoridad competente (Acorde al área y obras citadas en el proyecto) o autorización emitida por el distrito de riego.</p> <p>Se exceptúa de lo anterior a las unidades de producción que presenten Avisos de Cosecha de 2 de los últimos 3 años. No aplica para Maricultura.</p> <p>f) Listado de Productores Integrantes, en el Caso de Personas Morales (Anexo V).</p>

V. Adquisición de Recursos Biológicos

<p>a) Insumos biológicos (postlarva, semilla, crías y juveniles.)</p>	<p>a) Postlarva de camarón: Hasta \$30.00 (Treinta pesos 00/100 M.N.) por cada millar de postlarvas, considerando lo siguiente:</p> <p>i. Sistema semi-intensivo hasta una densidad de siembra de 15 organismos por m² y hasta una superficie de 1,111 ha., considerando un máximo de cinco Solicitudes de Apoyo por Unidad Económica acuícola.</p> <p>ii. Sistema intensivo hasta una densidad de siembra de 50 a 100 organismos por m² y hasta una superficie de 20 ha.</p> <p>iii. Sistema hiperintensivo hasta una densidad de siembra de 101 a 200 organismos por m² y hasta una superficie de 10 ha.</p> <p>Para sistemas intensivos e hiperintensivos el número máximo de Solicitudes de Apoyo será de dos por Unidad Económica acuícola.</p> <p>En todos los casos, solo se apoyará para un ciclo de producción por año y un sistema de cultivo por activo productivo.</p> <p>b) Semilla: \$25.00 (Veinticinco pesos 00/100 M.N.) por millar, considerando las especies: ostión, mejillón, almejas y abulón, sin rebasar \$200,000.00 (doscientos mil pesos, 00/100 M.N.)</p> <p>c) Crías de peces:</p> <p>i. Tilapia: \$150.00 (Ciento cincuenta pesos 00/100 M.N.) por millar, sin rebasar \$150,000.00 (Ciento cincuenta mil pesos 00/100 M.N.) considerando lo siguiente:</p> <p>1. Sistema de estanquería rústica a una densidad de hasta 10 organismos por m² y una superficie máxima de 10 hectáreas.</p>	<p>a) Cotización (es) de proveedor(es) nacional(es) no gubernamentales que ampare(n) la cantidad del recurso biológico que será solicitada.</p> <p>b) Listado de Productores Integrantes, en el Caso de Personas Morales. (Anexo V)</p> <p>c) Avisos de cosecha de al menos uno de los últimos tres años.</p> <p>d) Ficha Técnica para la Adquisición de Recursos Biológicos 2017. (Anexo XV)</p> <p>e) La legal propiedad o posesión del predio, bien o inmueble, no aplica en proyectos en aguas de jurisdicción federal.</p>
---	--	---

	<p>2. Sistema de jaulas y tanques de geomembrana a una densidad de hasta 50 organismos por m³ y un volumen máximo de 15,000 m³.</p> <p>ii. Bagre: \$350.00 (Trescientos cincuenta pesos 00/100 M.N.) por millar, sin rebasar \$200,000.00 (Doscientos mil pesos, 00/100 M.N.).</p> <p>iii. Trucha: \$400.00 (Cuatrocientos pesos 00/100 M.N.) por millar, sin rebasar \$100,000.00 (Cien mil pesos 00/100 M.N.).</p> <p>iv. Peces marinos: \$6,000.00 (Seis mil pesos 00/100 M.N.) por millar, sin rebasar \$600,000.00 (Seiscientos mil pesos 00/100 M.N.).</p> <p>Para especies distintas al camarón solo se apoyará para un ciclo de producción por año, un tipo de instalación y hasta dos trámites por solicitante.</p>	
--	--	--

Artículo 17. Los criterios técnicos de selección son:

I. Acuicultura Rural

No.	Indicador	Unidad de Medida	Nivel	Calificación	
1	Grado de marginalidad www.conapo.gob.mx	Número de localidades	>75%	Alta y Muy alta	1.00
			50-75%	Alta y Muy alta	0.50
			>50%	Alta y Muy alta	0.25
2	Producción Esperada (De acuerdo al Anexo X)	Toneladas	> 50		1.00
			>10 - 50		0.50
			1 - 10		0.25
3	Número de socios mujeres (De acuerdo al Anexo X)	Número de socios	>50% de los socios totales son mujeres.		1.00
4	Número de proyectos productivos (De acuerdo al Anexo X)	Proyectos	10		1.00
			6 - 10		0.50
			1 - 5		0.25
5	Proyectos que cuenten con la participación de hogares beneficiarios de PROSPERA	Proyectos	>50% de los proyectos se encuentran en el padrón de beneficiarios de PROSPERA		1.00

II. Mejoramiento Productivo de Embalses

No.	Indicador	Unidad de Medida	Nivel	Calificación
1	Producción Esperada (De acuerdo al Guión único Anexo II)	Toneladas	> 50	1.00
			>10 - 50	0.50
			1 - 10	0.25
2	Número de socios mujeres (De acuerdo al Anexo V)	Número de socios	>50% de los socios totales son mujeres.	1.00
3	Proyectos que cuenten con la participación de hogares beneficiarios de PROSPERA	Proyectos	>50% de los proyectos se encuentran en el padrón de beneficiarios de PROSPERA	1.00

III. Acuicultura Comercial en Aguas Interiores y Maricultura

No.	Indicador	Unidad de Medida	Niveles de Respuesta	Calificación
1	Especies susceptibles	Especie	Moluscos / Trucha/ Tilapia / Bagre	1.00
			Peces Marinos / Camarón / ornato	0.75
			Rana	0.50
			Otras	0.25
2	Desarrollo tecnológico	Instalación	Jaulas flotantes /sumergibles / Estanquería tecnificada / sistemas suspendidos (excepto sartas)	1.00
			Tinas, raceways, tanques geomembrana	0.75
			Estanquería rústica	0.50
3	Incremento en la producción	Toneladas	> 50	1.00
			> 30 - 50	0.50
			10 - 30	0.25
4	Número de socios mujeres (De acuerdo al Anexo V)	Número de socios	>50% de los socios son mujeres.	1.00
5	Proyectos que cuenten con la participación de hogares beneficiarios de PROSPERA	Proyecto	Que se encuentren en el padrón de beneficiarios de PROSPERA	1.00

IV. Adquisición de Recursos Biológicos

Las Solicitudes de Apoyo se calificarán tomando en cuenta los siguientes puntajes:

No.	Indicador	Unidad de Medida	Niveles de Respuesta	Calificación
1	Especies susceptibles	Especie	Camarón/Peces de agua dulce	1.00
			Peces Marinos/Moluscos	0.75
2	Número de socios mujeres (De acuerdo al Anexo V)	Número de socios	>50% de los socios son mujeres.	1.00
3	Proyectos que cuenten con la participación de hogares beneficiarios de PROSPERA	Proyecto	Que se encuentren en el padrón de beneficiarios de PROSPERA	1.00

Artículo 18. Las instancias que participan en el componente son:

Unidad Responsable.- Coordinación General de Operación y Estrategia Institucional de la CONAPESCA.

Instancia Ejecutora.- Coordinación General de Operación y Estrategia Institucional de la CONAPESCA. Para el caso de Acuacultura Rural serán los Gobiernos de los Estados que correspondan.

Comité Técnico Dictaminador.- Órgano Colegiado conformado al interior de la Unidad Responsable y/o Instancia Ejecutora encargado de emitir dictamen técnico en el que se autorizan los proyectos, y estará presidido por la Unidad Responsable y conformado por el personal técnico a su cargo.

Artículo 19. Anexos aplicables al componente:

Anexo I Solicitud de Apoyo del Programa de Fomento a la Productividad Pesquera y Acuícola.

Anexo II Guión Único para la Elaboración de Proyectos de Inversión.

Anexo V Listado de Productores Integrantes, en el Caso de Personas Morales.

Anexo X Ficha de Identificación de Unidades de Producción Sujetas al Incentivo de Acuacultura Rural 2017.

Anexo XV Ficha Técnica para la Adquisición de Recursos Biológicos 2017.

Artículo 20. Apertura y cierre de ventanillas será del 16 de enero al 17 de febrero del 2017.

Artículo 21. Mecánica Operativa del componente.

I. Mecánica Operativa de Acuacultura Rural:

- a) Se recibe y revisa el oficio compromiso de aportación de al menos el 25% de la inversión en el programa de Acuacultura Rural emitido por el Gobierno Estatal solicitante, así como la Ficha de Identificación de Unidades de Producción Sujetas al Incentivo de Acuacultura Rural 2017 (Anexo X) en las ventanillas correspondientes.
- b) Las Solicitudes de Apoyo y la documentación serán enviadas a la Unidad Responsable para su revisión documental y electrónica.
- c) Se dictaminan las Solicitudes de Apoyo y se determina el resolutivo positivo o negativo.
- d) En el caso de los dictámenes negativos se emite el resolutivo correspondiente.
- e) En el caso de los dictámenes positivos se suscribe el instrumento jurídico correspondiente.
- f) El Gobierno del Estado remite mediante oficio original con firma autógrafa de su representante, los datos de la cuenta o subcuenta, exclusiva y específica para la operación del incentivo; así como el oficio original con firma autógrafa de su representante con el documento que acredite el depósito de la aportación estatal respectiva.
- g) La Unidad Responsable solicita el depósito de los recursos federales en la cuenta o subcuenta aperturada especialmente para el ejercicio del incentivo, dichos recursos serán depositados en una sola ministración.
- h) Se instaurará la Instancia de Seguimiento y Control (ISyC).
- i) La Instancia Ejecutora transferirá los recursos a los beneficiarios que hayan cumplido con los criterios y requisitos generales y específicos en las Reglas de Operación vigentes a la cuenta productiva

específica que se abra para la ejecución de la acción. Al cual deberá informar por escrito, contra la entrega del recibo original de recepción de recursos.

- j) Se remitirá a esta Unidad Responsable las sesiones bimestrales de la ISyC y los informes de avances técnico-financieros correspondientes.
- k) La Unidad Responsable realizará visitas de verificación.
- l) Los beneficiarios deberán presentar a la Instancia Ejecutora la documentación comprobatoria tales como facturas y/o comprobantes que cumplan con los requisitos fiscales, así como otros documentos que demuestren el ejercicio de los recursos y que comprueben la aplicación cabal y oportuna de los recursos del apoyo en los fines y conceptos autorizados, a nombre del beneficiario.
- m) Al término de las acciones, el beneficiario se obliga a celebrar el finiquito con la Instancia Ejecutora, informando los resultados e impactos alcanzados, así como la documentación estipulada en el instrumento jurídico correspondiente.
- n) Una vez cumplidas todas las obligaciones pactadas, la Instancia Ejecutora celebrará el Acta Finiquito con la Unidad Responsable informando los resultados e impactos alcanzados en el instrumento jurídico correspondiente.

II. Mecánica Operativa para Mejoramiento Productivo de Embalses, Acuicultura Comercial en Aguas Interiores y Maricultura:

- a) Se reciben y revisan las Solicitudes de Apoyo así como la documentación anexa en las ventanillas correspondientes de conformidad a los criterios y requisitos generales y específicos establecidos en las presentes Reglas de Operación.
- b) Si el solicitante cumple con la documentación se registra en el sistema y se le entrega un acuse para el seguimiento y conclusión de su trámite.
- c) En caso de falta de alguno(s) de los requisito(s) generales y/o específicos, se le informará al solicitante en la ventanilla correspondiente mediante un escrito y se le informará que el plazo estará en función del cierre de las mismas.
- d) Las Solicitudes de Apoyo junto con la documentación serán enviadas a la Unidad Responsable para su revisión técnica y documental.
- e) En caso de inconsistencias se le notificará al solicitante por medio electrónico, así como oficio y tendrán un plazo de diez días a partir de la notificación.
- f) Se dictaminan las Solicitudes de Apoyo con base en los criterios de evaluación establecidos y se determina positiva o negativa.
- g) En el caso de los dictámenes negativos se emite un oficio explicando el resolutive y se devuelve la documentación.
- h) En el caso de los dictámenes positivos se suscribe un convenio con el beneficiario para realizar las acciones aprobadas.
- i) Una vez suscrito el convenio se realiza la radicación de recursos, la cual se llevará a cabo en una sola ministración.
- j) Se reciben y revisan los avances técnico-financieros de cada beneficiario a través del portal www.transparenciacuicola.conapesca.gob.mx.
- k) La Unidad Responsable realizan visitas de verificación.
- l) Una vez cumplidas todas las obligaciones pactadas en el convenio se celebra el Acta Finiquito.

III. Mecánica Operativa para Adquisición de Recursos Biológicos (postlarva, semilla, crías y juveniles):

- a) Se reciben y revisan las Solicitudes de Apoyo así como la documentación anexa en las ventanillas correspondientes de conformidad a los criterios y requisitos generales y específicos establecidos en las presentes Reglas de Operación.
- b) Si el solicitante cumple con la documentación se registra en el sistema y se entrega un acuse para el seguimiento y conclusión de su trámite.
- c) En caso de falta de alguno(s) de los requisito(s) generales y/o específicos, se le informará al solicitante en la ventanilla correspondiente mediante un escrito y se le informará que el plazo estará en función del cierre de las mismas.

- d) Las Solicitudes de Apoyo junto con la documentación serán enviadas a la Unidad Responsable para su revisión técnica y documental.
- e) En caso de inconsistencias se le notificará al solicitante por medio electrónico, así como oficio y tendrán un plazo de diez días a partir de la notificación.
- f) Se dictaminan las Solicitudes de Apoyo con base en los criterios de evaluación establecidos y se determina positiva o negativa.
- g) En el caso de los dictámenes negativos se emite un oficio explicando el resolutorio y se devuelve la documentación.
- h) En el caso de los dictámenes positivos, previo a la gestión de pago el beneficiario deberá entregar a la Unidad Responsable:
1. La(s) factura(s) del año 2017 que ampare la compra de los organismos a sembrar en la unidad de producción acuícola, la cual deberá cumplir con los requisitos fiscales.
 2. Aviso(s) de producción asociado(s) a la siembra, o nota de remisión o comprobante de entrega del recurso biológico entregado por el proveedor al beneficiario.
 3. Carta de adhesión al incentivo, suscrita por el beneficiario en original por duplicado, en la que se obliga a dar cumplimiento a los términos señalados en las presentes Reglas de Operación.
 4. La Unidad Responsable solicita la radicación de recursos, la cual se llevará a cabo en una sola ministración a la cuenta productiva específica a nombre del beneficiario que él mismo proporcione para la ejecución de la acción.
- i) Una vez cumplidas todas las obligaciones pactadas en la Carta de Adhesión se celebra el Acta Finiquito.

NOTA: En todos los casos, una vez dictaminadas todas las Solicitudes de Apoyo éstas serán publicadas en la página de la CONAPESCA.

Capítulo III

Del Componente de Ordenamiento y Vigilancia Pesquera y Acuícola

Artículo 22. Objetivo específico. Incentivar la mejora de la gestión del ordenamiento y la vigilancia de los recursos pesqueros, a fin de promover la sustentabilidad.

Artículo 23. Los conceptos de apoyo, montos máximos y requisitos son los que se indican en el cuadro siguiente:

Conceptos	Montos Máximos	Requisitos Específicos
I. Proyectos de Ordenamiento Pesquero		
a) Proyectos de Ordenamiento Pesquero para implementar acciones en: <ol style="list-style-type: none"> i. Ordenamiento ribereño. ii. Ordenamiento de pesquerías en máximo aprovechamiento. iii. Ordenamiento de pesquerías con potencial. iv. Ordenamiento para la recuperación de recursos pesqueros. v. Zonas de Refugio Pesquero (Diseño y sociabilización, Implementación y monitoreo). vi. Recuperación de artes de pesca abandonados, perdidos y descartados 	Por proyecto: Hasta \$20,000,000.00 (Veinte millones de pesos 00/100 M.N.).	a) Proyecto de Ordenamiento Pesquero concertado con la Unidad Responsable.
II. Proyectos de Ordenamiento Acuícola		
Conceptos	Montos Máximos	Requisitos Específicos

a) Proyectos de Ordenamiento Acuícola	Por proyecto local, estatal o regional: Hasta \$3,000,000.00 (Tres millones de pesos 00/100 M.N.).	Presentar proyecto de ordenamiento acuícola concertado con la Unidad Responsable.
---------------------------------------	---	---

III. Disminución del Esfuerzo Pesquero		
Conceptos	Montos Máximos	Requisitos Específicos
a) Retiro voluntario de embarcaciones mayores.	a) Para embarcaciones mayores escameras: \$1,300,000.00 (Un millón trescientos mil pesos 00/100 M.N.) por embarcación.	<p>a) Concesión y/o permiso(s) para pesca comercial, con los que opera la embarcación a retirar, para su cancelación.</p> <p>b) Certificado de libertad de gravamen de la embarcación a retirar en original con una antigüedad no mayor a 30 días hábiles a partir a la presentación de la Solicitud de Apoyo.</p> <p>En caso de que la embarcación se encuentre gravada, original de anuencia por parte del (los) acreedor(es), en el que otorgue(n) su conformidad y consentimiento más amplio que en derecho proceda para el retiro de la embarcación.</p> <p>c) Copia del Certificado Nacional de Seguridad Marítima vigente.</p> <p>d) Contrato original con el astillero, planta fundidora de metales u organización o persona física con actividad empresarial, en el que se establezcan las acciones para el desguace de la embarcación a retirar.</p> <p>e) En caso de persona moral, presentar copia certificada del acta de asamblea protocolizada en la que se otorgue la conformidad y consentimiento para el retiro de la embarcación, desguace de la misma y cancelación de las concesiones y/o permisos para pesca comercial respectivos.</p>
IV. Arrecifes Artificiales		
Conceptos	Montos Máximos	Requisitos Específicos

<p>a) Instalación de Arrecifes Artificiales</p>	<p>a) Por proyecto hasta \$5,000,000.00 (Cinco millones de pesos 00/100 M.N.).</p>	<p>a) Presentar proyecto de inversión (Anexo II. Guión Único para la Elaboración de Proyectos de Inversión) que contenga estudio de factibilidad biológico-pesquera (antecedentes, problemática, objetivo, producción pesquera, vinculación con los ordenamientos jurídicos aplicables), técnica (definición del sitio para la instalación de estructuras arrecifales, incluyendo geo-referenciación, batimetría de detalle, medición de corrientes, muestreo del material de fondo) y económica (detalle de conceptos y desglose del IVA, programa de ejecución, así como el análisis de rentabilidad del proyecto).</p> <p>b) Resolución en materia de impacto ambiental, emitida por la SEMARNAT.</p> <p>c) Permiso de la SCT.</p> <p>d) Autorización para realizar vertimientos en zonas marinas mexicanas, de conformidad con el Formato #8 SMEDCM "Sustancias, materiales y estructuras destinadas a construcciones en el mar", emitida por la SEMAR.</p>
---	--	---

V. Cumplimiento y Observancia Normativa		
Conceptos	Montos Máximos	Requisitos Específicos
<p>a) Acciones de Inspección y Vigilancia, las cuales contemplan:</p> <p>i. Gastos para asesores técnicos de pesca que participen en las acciones de inspección y vigilancia.</p> <p>ii. Gastos para el desarrollo de campañas de difusión orientadas a combatir la pesca ilegal y prevenir la comisión de infracciones administrativas así como los instrumentos y medios para su desarrollo.</p> <p>iii. Gastos para la operación y mantenimiento de vehículos terrestres, marítimos, aéreos y</p>	<p>a) Persona física: Hasta \$2,000,000.00 (Dos millones de pesos 00/100 M.N.)</p> <p>b) Persona moral: Hasta \$6,000,000.00 (Seis millones de pesos 00/100 M.N.).</p>	<p>a) Proyecto concertado.</p>

<p>demás bienes y equipos aportados por los beneficiarios conforme al Proyecto.</p> <p>iv. Gastos de instalación y de alimentación en bases y zonas de operación, así como avituallamiento de embarcaciones en bases marítimas.</p> <p>v. Gastos que permitan a los beneficiarios poner a disposición infraestructura y equipo que coadyuven en la implementación de acciones de inspección y vigilancia.</p>		
---	--	--

Artículo 24. Los criterios técnicos de selección son:

- I. **Los proyectos de ordenamiento pesquero**, deberán contemplar alternativas para contribuir a reducir la sobreexplotación de los recursos pesqueros con base al aprovechamiento sustentable y conservación de éstos, así mismo que contribuyan al incremento de la productividad mediante una o más de las acciones específicas de manejo, estudios y monitoreo para zonas de refugio de las especies acuáticas, evaluación y reasignación del esfuerzo de pesca, zonas de pesca delimitadas geográficamente o cuotas de captura, que serán seleccionados con base en cualquiera de los siguientes criterios:
 - a) Estados en los que no se haya realizado proyectos de ordenamiento;
 - b) En caso que se hayan realizado ordenamientos previos, que se requiera fortalecer o complementar acciones, y
 - c) Que contribuya en mayor medida al cumplimiento de metas verificables mediante uno o más indicadores cuantitativos (zonas o regiones pesqueras ordenadas, cantidad de pescadores, cantidad de embarcaciones menores, Unidades de Producción Pesquera, pesquerías o recursos biológicos específicos).
- II. **Los proyectos de ordenamiento acuícola**, deberán contener propuestas y/o acciones de ordenamiento para los recursos acuícolas mediante una o más de las siguientes acciones específicas: caracterización, diagnóstico, sistema de información geográfica, censos de unidades de producción acuícolas, determinación de áreas de aptitud acuícola, capacidad de carga y/o regularización de unidades acuícolas y serán seleccionados en base a cualquiera de los siguientes criterios:
 - a) Estados en los que no se hayan realizado proyectos de ordenamiento acuícola.
 - b) En caso que se hayan realizado ordenamientos acuícolas que se requiera fortalecer o complementar acciones o propuestas de ordenamiento acuícola.
 - c) Que contribuya a la generación de información mediante uno o más indicadores cuantitativos (unidades de producción acuícola y/o producción acuícola).
- III. **Para Disminución del Esfuerzo Pesquero**, serán elegibles para obtener incentivos a cargo de este concepto de apoyo, los solicitantes que cumplan con lo siguiente:
 - a) Que la embarcación se encuentre en condiciones de operar.
 - b) Que hayan realizado actividades de pesca comercial, por lo menos en dos de los años siguientes: 2013, 2014, 2015 y 2016.
 - c) Que la embarcación no haya sido apoyada a cargo del incentivo de Modernización de Embarcaciones Mayores en el ejercicio inmediato anterior a la Solicitud de Apoyo.
 - d) Que las embarcaciones que hayan sido apoyadas a cargo del incentivo de Modernización de Embarcaciones Mayores, la sumatoria del monto de apoyo recibido en los últimos tres ejercicios anteriores a la Solicitud de Apoyo, sea menor o igual a \$750,000.00 (Setecientos cincuenta mil pesos 00/100 M.N.).

Las Solicitudes de Apoyo se evaluarán y priorizarán conforme a los siguientes criterios:

I. Producción promedio obtenida durante los años: 2013, 2014, 2015 y 2016.

Puntos	Criterio
4	Igual o mayor a 12 toneladas
3	Igual o mayor a 8 y menor de 12 toneladas.
2	Igual o mayor a 4 y menor de 8 toneladas.
1	Menor a 4 toneladas.

II. Antigüedad de la embarcación a retirar (fecha de construcción a la presentación de la Solicitud de Apoyo).

Puntos	Criterio
4	Igual o mayor a 51 años.
3	Igual o mayor a 41 y menor de 50 años.
2	Igual o mayor a 31 y menor de 40 años.
1	Menor a 31 años.

III. Potencia del motor en HP (caballos de fuerza) de la embarcación a retirar.

Puntos	Criterio
4	Igual o mayor a 500 HP.
3	Igual o mayor a 425 y menor de 500 HP.
2	Igual o mayor a 360 y menor de 425 HP.
1	Menor a 360 HP.

IV. Consumo de diésel en m³.

Puntos	Criterio
4	Igual o mayor a 400 m ³ .
3	Igual o mayor a 250 y menor de 400 m ³ .
2	Igual o mayor a 100 y menor de 250 m ³ .
1	Menor a 100 m ³ .
0	Sin consumo de diésel marino o fuera del padrón de beneficiarios del incentivo de Diésel Marino.

V. Título para pesca comercial a cancelar.

Puntos	Criterio
2	Concesión.
1	Permiso.

VI. Número de títulos para pesca comercial con los que opera la embarcación a retirar.

Puntos	Criterio
3	Tres o más títulos.
2	Dos títulos.
1	Un título.

VII. Puerto base autorizado.	
Puntos	Criterio
2	Alto Golfo de California.
1	Otro puerto base.

Una vez calificadas todas las Solicitudes de Apoyo y seleccionadas las elegibles, se atenderán conforme a la calificación total alcanzada, y aquellas que alcancen un nivel de calificación similar, se atenderán conforme a la fecha de ingreso de las mismas.

IV. Para Arrecifes Artificiales serán elegibles los solicitantes que cumplan con lo siguiente:

- a) Que cuenten con el consenso (documentado) de los usuarios y habitantes locales en la zona donde se pretenden instalar las estructuras arrecifales.
- b) Que se pretenda instalar en una zona con potencial de pesca, en la que habiten o se pueda establecer especies de interés pesquero.
- c) Que contribuya en mayor medida al cumplimiento de metas verificables mediante uno o más indicadores cuantitativos (zonas o regiones pesqueras ordenadas, cantidad de pescadores, cantidad de embarcaciones menores, Unidades de Producción Pesquera, pesquerías o recursos biológicos específicos).

V. Para el Cumplimiento y Observancia Normativa, los criterios de dictaminación están determinados por:

- a) Se atenderán unidades económicas ubicadas en las distintas entidades federativas en donde sea necesario establecer y/o fortalecer los esquemas de vigilancia.
- b) Se dará prioridad a aquellas personas físicas y/o morales que cuenten con la experiencia, capacidad técnica, administrativa y financiera, así como con el equipo e infraestructura necesarios, los cuales deberán cumplir con principios de habitabilidad, operatividad, higiene y seguridad, que permitan a los Oficiales Federales de Pesca y al personal de seguridad realizar sus funciones, cuyo cumplimiento será sujeto a verificación previa de las autoridades participantes.
- c) Se dará preferencia a aquellas personas físicas o morales que no hayan participado en el año 2016 y cumplan todos los requisitos y criterios de elegibilidad.
- d) Se destinará el apoyo, al amparo del(os) permiso (s) o concesión (es) de pesca o acuicultura aplicable(s) a nombre del solicitante o de algún integrante si es una organización. No aplica cuando se trate de personas físicas o morales que lleven a cabo actividades acuícolas en aguas que no son de Jurisdicción Federal y en el caso del subinciso ii del concepto de apoyo, cuando se trate de instituciones privadas que no sean del sector pesquero o acuícola, como organizaciones, sociedades o asociaciones formalmente constituidas, universidades e instituciones de investigación y enseñanza.

Artículo 25. Las instancias que participan en el componente son:

Para Proyectos de Ordenamiento Pesquero, Disminución del Esfuerzo Pesquero y Arrecifes Artificiales:

Unidad Responsable.- Dirección General de Ordenamiento Pesquero y Acuícola de la CONAPESCA.

Instancia Ejecutora.- Dirección General de Ordenamiento Pesquero y Acuícola de la CONAPESCA.

Para Proyectos de Ordenamiento Acuícola:

Unidad Responsable.- Coordinación General de Operación y Estrategia Institucional de la CONAPESCA.

Instancia Ejecutora.- Coordinación General de Operación y Estrategia Institucional de la CONAPESCA, así como aquellas que designe, mediante publicación electrónica en la página de la CONAPESCA.

Para Cumplimiento y Observancia Normativa:

Unidad Responsable.- Dirección General de Inspección y Vigilancia de la CONAPESCA.

Instancia Ejecutora.- Dirección General de Inspección y Vigilancia de la CONAPESCA.

Para Disminución del Esfuerzo Pesquero y Arrecifes Artificiales:

Comité Técnico Dictaminador.- Órgano Colegiado conformado al interior de la Unidad Responsable y/o Instancia Ejecutora encargado de emitir dictamen técnico en el que se autorizan los proyectos, y estará presidido por la Unidad Responsable y conformado por el personal técnico a su cargo.

Artículo 26. Anexos aplicables al componente:

Anexo I. Solicitud de Apoyo del Programa de Fomento a la Productividad Pesquera y Acuícola.

Anexo II Guión Único para la Elaboración de Proyectos de Inversión.

Para el caso de los conceptos de apoyo: Proyectos de Ordenamiento Pesquero, Proyectos de Ordenamiento Acuícola y de Acciones de Inspección y Vigilancia, es a través de proyectos concertados con la Unidad Responsable.

Para el caso del concepto de apoyo de Acciones de Inspección y Vigilancia, sólo aplica el Anexo I.

Artículo 27. Apertura y cierre de ventanillas:

Para Disminución del Esfuerzo Pesquero y Arrecifes Artificiales será del 16 de enero al 17 de marzo de 2017.

Para Proyectos de Ordenamiento Pesquero y Proyectos de Ordenamiento Acuícola será del 16 de enero al 30 de septiembre de 2017.

Para el concepto de apoyo: Acciones de Inspección y Vigilancia será del 01 de febrero al 30 de septiembre de 2017.

Artículo 28. Mecánica Operativa del componente.

I. Mecánica Operativa para Proyectos de Ordenamiento Pesquero y Proyectos de Ordenamiento Acuícola:

En virtud de la naturaleza de los Proyectos de Ordenamiento Pesquero, éstos se deberán concertar con la Dirección General de Ordenamiento Pesquero y Acuícola de la CONAPESCA.

Para el caso de Ordenamiento Acuícola, estos proyectos deberán ser concertados con la Coordinación General de Operación y Estrategia Institucional de la CONAPESCA.

II. Mecánica Operativa para Disminución del Esfuerzo Pesquero:

La primera ministración correspondiente al 50% del incentivo, se entregará al beneficiario una vez que se haya verificado el lugar, fecha y hora de inicio del desguace, se haya elaborado el acta de ingreso al astillero y cumplido las siguientes acciones:

1. Entrega del recibo fiscal correspondiente.
2. Cancelación del (los) título(s) de pesca.
3. Que haya renunciado al incentivo de diésel marino, en su caso.
4. Entrega el dispositivo de monitoreo satelital (VMS).

La segunda ministración correspondiente al 50% restante del incentivo, se entregará al beneficiario, una vez que hayan cumplido las siguientes acciones:

1. Entrega del recibo fiscal correspondiente.
2. Informa y acredita la conclusión del desguace de la embarcación, de acuerdo a lo establecido en el Convenio de Concertación, y
3. Se elabore el acta en la que se hace constar la conclusión del proceso de desguace, que incluya el historial fotográfico.

III. Mecánica Operativa para Arrecifes Artificiales:

La primer ministración correspondiente al 80% del incentivo, se entregará al beneficiario una vez que se hayan cumplido las siguientes acciones:

1. Entrega del recibo fiscal correspondiente.
2. Presentar copia simple del contrato de la obra y el original del mismo con fines de cotejo, estando éste suscrito con el prestador de servicios que llevará a cabo los trabajos, así como de las fianzas de anticipo y cumplimiento.

La segunda ministración correspondiente al 20% restante del incentivo, se entregará al beneficiario, una vez que hayan cumplido las siguientes acciones:

1. Entrega del recibo fiscal correspondiente.
2. Entrega de los Informes correspondientes a los avances físico-financieros del proyecto, en congruencia con el 80% del monto total del apoyo otorgado en la primera ministración.

IV. Mecánica Operativa para Cumplimiento y Observancia Normativa:

En virtud de la naturaleza de las acciones de Inspección y Vigilancia, las Solicitudes de Apoyo del incentivo y los proyectos respectivos, se deberán presentar por escrito y concertar con la Dirección General de Inspección y Vigilancia y/o las Subdelegaciones de Pesca de la CONAPESCA.

Los proyectos deberán contener por lo menos los siguientes elementos:

1. Introducción, señalando la problemática que se atenderá y la zona en que se desarrollarán las acciones.
 2. Objetivo específico.
 3. Estrategias y acciones a desarrollar.
 4. Montos del incentivo.
 5. Metas y/o resultados cuantificables.
- I. No será procedente concertar acciones con aquellas personas físicas y/o morales que tengan pendientes de finiquito de acciones de inspección y vigilancia de años anteriores.
 - II. Los beneficiarios comprobarán la aplicación del incentivo recibido, en la medida que se vayan ejecutando las acciones de inspección y vigilancia, considerando para ello la entrega a la Instancia Ejecutora de los siguientes documentos:
 - a) Los documentos fiscales y administrativos que en derecho correspondan, en original y copia para su cotejo (facturas y/o comprobantes fiscales), así como otros documentos que demuestren el ejercicio de los recursos conforme se describe el periodo de operación y concepto de apoyo en el proyecto a nombre del beneficiario o en caso de que el beneficiario sea una organización que integre a un grupo de productores, original y copia para su cotejo de los comprobantes fiscales a nombre de los productores participantes, así como la documentación que demuestre que forma parte integral de la organización beneficiada (acta constitutiva, acta de asamblea ordinaria o extraordinaria);
 - b) Para el caso de las bases marítimas, las embarcaciones mayores deberán contar con equipo transreceptor satelital operando y transmitiendo durante el período de operación para su seguimiento, lo cual será constatado por la Instancia Ejecutora;
 - c) En caso que los beneficiarios suscriban algún instrumento jurídico con terceros, con motivo de la ejecución del proyecto, entregarán original y copia para su cotejo de los documentos respectivos; y
 - d) Listas de pago que contengan nombre, registro federal de contribuyentes en su caso, periodo que ampara, monto entregado y firma de recibido o recibos por los recursos entregados a los asesores técnicos de pesca y de alimentación en Zonas de Operación, por el periodo que ampare los servicios que estos últimos hayan prestado al beneficiario;
 - e) Derivado de los informes físico-financieros y/o desviaciones en el cumplimiento de las metas del proyecto, la Instancia Ejecutora podrá convocar a los participantes a reuniones de asistencia obligatoria, documentando el proceso.

Capítulo IV**Del Componente Fomento al Consumo**

Artículo 29. Objetivo específico. Incentivar la demanda de los productos pesqueros y acuícolas.

Artículo 30. Los conceptos de apoyo, montos máximos y requisitos son los que se indican en el cuadro siguiente:

I. Acciones para Fomento al Consumo		
Conceptos	Montos Máximos	Requisitos Específicos
a) Campañas integrales de promoción de fomento al consumo.	a) Por Campaña Nacional hasta \$10,000,000.00 (Diez millones de pesos 00/100 M.N.) b) Por Campaña Regional hasta \$5,000,000.00 (Cinco millones de pesos 00/100 M.N.)	a) Proyecto concertado con la Instancia Ejecutora conforme al Guión para la Elaboración del Proyecto Concertado de Fomento al Consumo (Anexo XII). b) Currículum Vítae, incluyendo alcance, logros y resultados de las distintas actividades y proyectos realizados.
b) Estudios de mercado, diagnóstico y monitoreo de consumo y análisis nutrimental.	a) Hasta \$3,000,000.00 (Tres millones de pesos 00/100 M.N.) por estudio	
c) Eventos y ferias regionales, nacionales e internacionales para fomentar el consumo de pescados y mariscos.	a) Por Evento hasta \$4,500,000.00 (Cuatro millones quinientos mil pesos 00/100 M.N.) b) Por Feria hasta \$300,000.00 (Trescientos mil pesos 00/100 M.N.)	
d) Difusión. Material impreso, digital y audiovisual, así como material informativo, didáctico y publicitario.	a) Por Acción Estatal o Regional hasta \$250,000.00 (Doscientos cincuenta mil pesos 00/100 M.N.) b) Por Acción Nacional hasta \$500,000.00 (Quinientos mil pesos 00/100 M.N.)	

II. Desarrollo de Cadenas Productivas		
Conceptos	Montos Máximos	Requisitos Específicos
a) Profesionalización. Pago de servicios profesionales y de consultoría para el acompañamiento de la cadena productiva.	a) Sistema Producto Estatal o Regional hasta el 70% sin rebasar \$400,000.00 (Cuatrocientos mil pesos 00/100 M.N.) b) Sistema Producto Nacional hasta el 70% sin rebasar \$600,000.00 (Seiscientos mil pesos 00/100 M.N.).	a). Proyecto concertado con la instancia ejecutora, conforme al Guión para la Elaboración de Proyecto Concertado para el Incentivo de Desarrollo de Cadenas Productivas (Anexo XI)
b) Asistencia a eventos y Reuniones. Transportación y viáticos para representantes y agentes operativos de los Sistemas Producto.	a) Sistema Producto Estatal o Regional hasta el 70% sin rebasar \$150,000.00 (Ciento cincuenta mil pesos 00/100 M.N.) b) Sistema Producto Nacional hasta el 70% sin rebasar \$500,000.00 (Quinientos mil pesos 00/100 M.N.).	

c) Estudios, proyectos y certificaciones. (Estudios de mercado, certificación, esquemas de calidad, formulación de proyectos productivos, planes de negocios, desarrollo de nuevos productos, valor agregado, diseño de imagen y empaque de productos pesqueros y acuícolas); así como para la conformación de centros de servicios empresariales, empresas integradoras y comercializadoras.	a) Sistema Producto Estatal o Regional hasta el 70% sin rebasar \$600,000.00 (Seiscientos mil pesos 00/100 M.N.). b) Sistema Producto Nacional. hasta el 70% sin rebasar \$1,000,000.00 (Un millón de pesos 00/100 M.N.).	
---	--	--

III. Transformación y Comercialización de Productos		
Conceptos	Montos Máximos	Requisitos Específicos
a) Equipamiento para realizar actividades de transformación de productos.	a) Hasta el 50%, sin rebasar \$1,500,000.00 (Un millón quinientos mil pesos 00/100 M.N.).	I. Guión Único para la Elaboración de Proyectos de Inversión (Anexo II).
b) Equipamiento para realizar actividades de: fabricación de hielo, refrigeración y congelación.	a) Hasta el 50%, sin rebasar \$1,500,000.00 (Un millón quinientos mil pesos 00/100 M.N.).	
c) Punto de Venta: i. Fijo: Equipamiento para realizar actividades de comercialización. ii. Semi-fijo: Estructura metálica y equipamiento para realizar actividades de comercialización. iii. Móvil: Equipamiento para realizar actividades de comercialización.	a) Punto de Venta Fijo: Hasta el 50% sin rebasar \$600,000.00 (Seiscientos mil pesos 00/100 M.N.) b) Punto de venta Semi-Fijo: Hasta el 50% sin rebasar \$400,000.00 (Cuatrocientos mil pesos 00/100 M.N.) c) Punto de venta Móvil: Hasta el 50% sin rebasar \$200,000.00 (Doscientos mil pesos 00/100 M.N.)	

Para empresas del sector social se otorgará hasta el 70% del apoyo sin rebasar los montos estipulados, para los proyectos ubicados en localidades de alta y muy alta marginación definidas por la CONAPO.

Artículo 31. Los criterios técnicos de selección son:

I.- Para Acciones para Fomento al Consumo:

- a) El objeto social de la Instancia Ejecutora deberá coincidir con el concepto en el que pretenda participar.
- b) Demostrar con toda evidencia las capacidades técnicas para llevar a efecto cada uno de los eventos en los cuales participen, es decir Currículum Vitae (CV), de las empresas o instituciones, CV de los especialistas integrantes de las mismas o de los que sean subcontratados.
- c) Experiencia demostrada de trabajos efectuados en el tema de campañas, estudios, eventos y ferias.
- d) Preferentemente haber desarrollado cuando menos 2 estudios de mercado regionales o nacionales.
- e) Manejar todas las herramientas econométricas y paramétricas de la estadística que permitan precisar con el más alto grado de confianza los resultados de los estudios, así como el uso de los medios tecnológicos.

Los solicitantes que resulten beneficiados con el programa de Comercialización y Desarrollo de Mercados de ASERCA, no podrán recibir recursos para el concepto de apoyo de Eventos y ferias regionales, nacionales e internacionales para fomentar el consumo de pescados y mariscos. La Unidad Responsable deberá realizar la consulta correspondiente a la Secretaría.

Estos criterios son aplicables para todos los conceptos según corresponda.

II.- Para Desarrollo de Cadenas Productivas:

- a) Porcentaje de Unidades de Producción que representan respecto al universo en el estado/nacional.
- b) Número de eslabones representados.
- c) Porcentaje de aportación de recurso con respecto a lo presentado en el programa de trabajo.
- d) Número de reuniones sostenidas en el año inmediato anterior.
- e) Número de reuniones sostenidas con otras instituciones en el año inmediato anterior.
- f) Proyecto de impacto del año inmediato anterior.
- g) Porcentaje de recurso ejercido con respecto a lo autorizado en el año inmediato anterior.
- h) Logros tangibles y resultados.

III.- Para Transformación y Comercialización de Productos:

- a) Grado de marginación de la localidad donde se ejecutará el proyecto (CONAPO).
- b) Enfoque a productos transformados y/o nuevos desarrollos.
- c) Tamaño de la empresa en base a empleos actuales y valor anual de ventas.
- d) Número de empleos directos generados por proyecto.
- e) Tasa Interna de Retorno (TIR) del proyecto con incentivo incluido.

Artículo 32. Las instancias que participan en el componente son:

Unidad Responsable.- Dirección General de Organización y Fomento de la CONAPESCA.

Instancia Ejecutora.- En el caso de Acciones para Fomento al Consumo: Dirección General de Organización y Fomento, Patronato de Agrobaja, A.C., Consejo Mexicano de Promoción de los Productos Pesqueros y Acuícolas, A.C., Servicios y Soluciones para Exposiciones y Eventos, S.A. de C.V., Comités Sistema Producto Nacionales, Esfera Social, S.C. y Design Publications S.A. de C.V. Para Cadenas Productivas y Transformación y Comercialización de Productos: Dirección General de Organización y Fomento o INCA Rural A.C.

Comité Técnico Dictaminador.- Órgano Colegiado conformado al interior de la Unidad Responsable y/o Instancia Ejecutora encargado de emitir dictamen técnico en el que se autorizan los proyectos, y estará presidido por la Unidad Responsable y conformado por el personal técnico a su cargo.

Artículo 33. Anexos aplicables al componente:

Anexo I Solicitud de Apoyo del Programa de Fomento a la Productividad Pesquera y Acuícola.

Anexo II Guión Único para la Elaboración de Proyectos de Inversión.

Anexo XI Guión para la Elaboración de Proyecto Concertado para el Incentivo de Desarrollo de Cadenas Productivas.

Anexo XII Guión para la Elaboración del Proyecto Concertado para el Incentivo de Acciones para Fomento al Consumo.

Artículo 34. Apertura y cierre de ventanillas será del 25 de enero al 31 de marzo del 2017.

Artículo 35. Mecánica Operativa del componente.

I. Mecánica Operativa para las Acciones del Fomento al Consumo:

- a) Se emitirá una convocatoria describiendo características, requisitos, fechas de apertura y cierre de ventanilla para la recepción de Solicitudes de Apoyo, documentación y proyectos.
- b) Una vez recibida la Solicitud de Apoyo y los documentos requeridos, la Unidad Responsable revisará dicha documentación y notificará al solicitante vía correo electrónico para que en el término de 10 días hábiles subsane inconsistencias y/o documentación faltante, según sea el caso.

- c) La Unidad Responsable revisará el proyecto y emitirá un dictamen.
- d) La Unidad Responsable celebrará, con la Instancia Ejecutora el convenio de concertación y sus términos de referencia en los que se describirán los conceptos de apoyo, acciones, montos y entregables de acuerdo a las características de los conceptos de apoyo.
- e) La Unidad Responsable transferirá los recursos a la Instancia Ejecutora según corresponda, a la cuenta específica para la ejecución del proyecto, la cual deberá ser informada por escrito por la Instancia Ejecutora, acompañada del comprobante fiscal digital impreso que compruebe el total del recurso.
- f) Al término de las acciones, la Instancia Ejecutora firmará el Acta Finiquito con la Unidad Responsable, informando los resultados obtenidos, así como las obligaciones establecidas en el convenio de concertación correspondiente y los términos de referencia del mismo.

II. Mecánica Operativa para Desarrollo de Cadenas Productivas:

- a) Una vez recibida la Solicitud de Apoyo del Programa de Fomento a la Productividad Pesquera y Acuícola con los documentos requeridos, la Unidad Responsable revisará dicha documentación y notificará al solicitante vía correo electrónico para que en el término de 10 días hábiles subsane inconsistencias y/o documentación faltante, según sea el caso.
- b) La Unidad Responsable enviará a la Instancia Ejecutora un listado del resultado de las Solicitudes de Apoyo dictaminadas para su publicación.
- c) La Instancia Ejecutora celebrará, con los beneficiarios, convenios de concertación en donde se describirán los conceptos de apoyo, acciones, montos y entregables de acuerdo a las características de los incentivos.
- d) La Instancia Ejecutora transferirá los recursos a los beneficiarios en la cuenta productiva específica que se aperture para la ejecución de la acción, la cual deberá ser informada por escrito; el beneficiario deberá entregar el comprobante fiscal digital e impreso que compruebe el total del recurso.
- e) Los recursos federales serán transferidos a los beneficiarios, únicamente para los fines autorizados.
- f) Al término de las acciones, el beneficiario celebrará el Acta Finiquito con la Instancia Ejecutora, informando los resultados e impactos alcanzados, así como la documentación estipulada en el convenio de concertación correspondiente.

III. Mecánica Operativa para Transformación y Comercialización de Productos:

- a) La Unidad Responsable publica la convocatoria.
- b) Las Subdelegaciones de Pesca/Oficinas de Pesca de los Estados serán las ventanillas para este componente donde se recibe y revisa la Solicitud de Apoyo del Programa de Fomento a la Productividad Pesquera y Acuícola (Anexo I), así como el proyecto y sus anexos.
- c) En las Subdelegaciones/Oficinas de Pesca de los Estados se realiza el registro de Solicitudes de Apoyo recibidas en el SURI y se le entrega el folio correspondiente al Solicitante.
- d) Al cierre de ventanilla las Subdelegaciones de Pesca/Oficinas de Pesca de los Estados que hayan recibido Solicitudes de Apoyo para este concepto, las enviarán a la Unidad Responsable con los documentos del proyecto y los anexos recibidos en un plazo no mayor a 5 días hábiles.
- e) La Unidad Responsable revisará y evaluará cada proyecto y sus documentos, dictaminando cada proyecto como positivo o negativo y emitirá el dictamen.
- f) La Unidad Responsable enviará a la Instancia Ejecutora del concepto de apoyo un listado de las Solicitudes de Apoyo dictaminadas como positivas para su publicación.
- g) En caso de las Solicitudes de Apoyo dictaminadas negativas, la Unidad Responsable emitirá un oficio en el que informe al solicitante la negativa, en un plazo no mayor a 60 días hábiles posteriores al cierre de ventanilla.
- h) La Unidad Responsable autorizará a la Instancia Ejecutora el pago de las Solicitudes de Apoyo dictaminadas como positivas de acuerdo a suficiencia presupuestal del componente.
- i) La Instancia Ejecutora celebrará con cada organización beneficiaria; un Convenio de Concertación, como instrumento jurídico apropiado, en donde se describirán los conceptos de apoyo, acciones a ejecutar, recursos federales aportados y entregables de acuerdo a las características de los conceptos de apoyo.

- j) Una vez firmado el Convenio de Concertación, la Instancia Ejecutora solicitará al beneficiario, la apertura de una cuenta productiva específica para la operación del incentivo y se le informe por escrito, mediante oficio original con firma autógrafa del representante legal del beneficiario los datos bancarios correspondientes.
- k) La Instancia Ejecutora transferirá los recursos federales autorizados para la operación del incentivo a los beneficiarios, a la cuenta productiva específica; contra la entrega de la factura original correspondiente al monto depositado.
- l) Al término de las acciones, la Instancia Ejecutora y el beneficiario celebrarán un Acta Finiquito donde se informe sobre los recursos aplicados así como los resultados e impactos alcanzados; de acuerdo a la documentación estipulada en el convenio de concertación correspondiente.

Capítulo V

Del Componente Paquetes Productivos Pesqueros y Acuícolas

Artículo 36. Objetivo específico. Apoyar a entidades de investigación y transferencia tecnológica para mejorar la calidad de las líneas genéticas acuícolas.

Artículo 37. Los conceptos de apoyo, montos máximos y requisitos son los que se indican en el cuadro siguiente:

Concepto	Montos Máximos	Requisitos Específicos
I. Recursos Genéticos Acuícolas		
a) Adquisición de líneas genéticas de interés comercial.	a) Hasta el 80% sin rebasar un \$1,000,000.00 (Un millón de pesos 00/100 M.N.): i. Hasta el 10% del monto total para asistencia técnica especializada. ii. 90% para adquisición de reproductores.	a) Título para el uso y/o aprovechamiento de agua de uso acuícola vigente, a nombre del solicitante, expedido por autoridad competente (Acorde al área y obras citadas en el proyecto) o autorización emitida por el distrito de riego, en caso de aguas marinas se exceptúa de este requisito. b) Resolutivo en materia de impacto ambiental, emitido por la autoridad competente, en el que se autorice el proyecto vigente, a nombre del solicitante y que concuerde con las obras y especies solicitadas.
b) Construcción y/o adecuación de infraestructura, instalaciones y equipamiento de laboratorios de producción de larvas, post-larvas, semillas, crías o juveniles de organismos acuáticos: i. Infraestructura e instalaciones ii. Materiales y equipo. iii. Asistencia técnica.	a) Hasta el 50% del proyecto, sin rebasar \$5,000,000.00 (Cinco millones de pesos 00/100 M.N.). Para el caso de asistencia técnica hasta el 50% sin rebasar \$200,000.00 (Doscientos mil pesos 00/100 M.N.).	c) Proyecto a desarrollar conforme al Guión Único para la Elaboración de Proyectos de Inversión. (Anexo II) d) Carta de Capacidades Técnicas. (Anexo XIII)
c) Manejo y preservación de productos sexuales de especies de importancia comercial, con fines de mantener bancos de genoma. i. Materiales y equipo. ii. Asistencia Técnica.	a) Hasta el 80% sin rebasar \$5,000,000.00 (Cinco millones de pesos 00/100 M.N.). Para el caso de asistencia técnica hasta \$200,000.00 (Doscientos mil pesos 00/100 M.N.).	a) Proyecto a desarrollar conforme al Guión Único para la Elaboración de Proyectos de Inversión. (Anexo II) b) Carta de Capacidades Técnicas Recursos Genéticos Acuícolas. (Anexo XIII)
d) Caracterización de líneas genéticas.	a) Hasta el 80% sin rebasar \$1,000,000.00 (Un millón de pesos 00/100 M.N.): i. Hasta el 10% del monto total para asistencia técnica especializada. ii. 90 % para caracterización de líneas genéticas.	

Cada Solicitud de Apoyo ingresada sólo podrá dirigirse a un concepto de apoyo.

Los conceptos c) y d) son exclusivos para centros de investigación y universidades.

Artículo 38. Los criterios técnicos de selección son:

CRITERIO	PONDER.	UNIDAD DE MEDIDA	NIVELES DE RESPUESTA	PUNTAJE
Especies prioritarias	0.35	Nivel de prioridad	Peces marinos y dulceacuícolas para consumo humano	100
			Moluscos	50
			Crustáceos y ornato	20
Participación de mujeres en las propuestas presentadas	0.30	Número de mujeres integradas en el proyecto	Más del 75%	100
			Entre el 51% y 74%	50
			Menos de 50	25
Incremento porcentual esperado en el volumen de producción	0.35	Porcentaje de incremento del volumen de producción	75 %-100 %	100
			50 %-75 %	75
			25 %-50 %	50
			Menor de 25 %	25
			No se especifica	0

Artículo 39. Las instancias que participan en el componente son:

Unidad Responsable: INAPESCA y la Coordinación General de Operación y Estrategia Institucional de la CONAPESCA.

Instancia Ejecutora: INAPESCA.

Artículo 40. Anexos aplicables al componente:

Anexo I Solicitud de Apoyo del Programa de Fomento a la Productividad Pesquera y Acuícola.

Anexo II Guión Único para la Elaboración de Proyectos de Inversión.

Anexo V Listado de Productores Integrantes en el Caso de Personas Morales.

Anexo XIII Carta de Capacidades Técnicas Recursos Genéticos Acuícolas.

Artículo 41. Apertura y cierre de ventanillas será del 17 de enero al 28 de febrero del 2017.

Artículo 42. Mecánica Operativa del componente.

I. Mecánica Operativa de Recursos Genéticos:

- a) Se recibirán las Solicitudes de Apoyo, la evaluación de los proyectos se realizará por un Consejo Técnico integrado por el INAPESCA y la CONAPESCA, considerando los criterios de dictaminación propios del incentivo, se emitirá un dictamen y se realizará la publicación de resultados por la instancia ejecutora.
- b) Posterior a la firma del instrumento jurídico correspondiente entre la CONAPESCA y el INAPESCA, y de acuerdo a disponibilidad presupuestal, se realizará la entrega del 100% del incentivo autorizado al beneficiario en una sola ministración. El beneficiario deberá entregar documento fiscal con el que acredita haber recibido el apoyo y será el responsable de la aplicación del recurso para los fines autorizados y la conclusión de las obras.

TÍTULO III

Del Procedimiento Operativo

Artículo 43. La Solicitud de Apoyo del Programa de Fomento a la Productividad Pesquera y Acuícola debe entregarse dentro de los plazos y las fechas señaladas en las presentes Reglas de Operación, en las ventanillas que establezca la Instancia Ejecutora y entregar la documentación requerida.

Las Instancias Ejecutoras sólo podrán exigir al solicitante los datos y documentos que se establecen dentro del cuerpo de las Reglas de Operación, por lo que no existe obligación por parte del solicitante de entregar algún otro documento o información adicional que le sea requerida.

Para el trámite de apoyo del Programa y sus componentes a que se refieren las presentes Reglas de Operación, se deberá seguir el procedimiento siguiente:

I. La ventanilla:

- a) Recibe el formato de Solicitud de Apoyo y documentos anexos de acuerdo a los requisitos generales y los específicos del componente y concepto (s) de apoyos solicitados;
- b) Si al solicitante le falta alguno(s) de los requisito(s) señalados en las presentes Reglas de Operación para el componente correspondiente, se le hará saber explicándole el procedimiento a seguir para cumplir con dicho requisito;
- c) Entrega al solicitante un acuse de recibo con el folio de registro el cual deberá conservar para el seguimiento y conclusión de su trámite, y
- d) Integra el expediente y lo remite con sus anexos a la Unidad Responsable y/o Instancia Ejecutora correspondiente, en un plazo no mayor a cinco días hábiles.

II. La Instancia Ejecutora:

- a) En caso de que la Solicitud de Apoyo no contenga los datos o no se cumplan los requisitos aplicables, se deberá prevenir al solicitante mediante publicación en la ventanilla correspondiente y en la página electrónica de la Instancia Ejecutora por una sola vez, identificando el trámite por su número de folio, para que subsane la omisión en un plazo no mayor de 10 días hábiles, contados a partir del día de la notificación, por lo que una vez que el solicitante presente completos los requisitos, se continuará con el trámite. Transcurrido el plazo de 10 días hábiles, sin que se desahogue la prevención, se tendrá por no presentada la Solicitud de Apoyo;
- b) Publica el listado de beneficiarios autorizados y el de los solicitantes rechazados en las ventanillas correspondientes y en la página electrónica de la CONAPESCA, y en su caso, en las páginas electrónicas de la Instancia Ejecutora, en un plazo no mayor a dos meses contados a partir de la fecha de cierre de ventanillas, salvo que en los componentes de las presentes Reglas de Operación se determine un plazo diferente, y
- c) Solicita a la Unidad Responsable de ejecutar la entrega de los apoyos o subsidios para que se encargue de entregarlos a los beneficiarios que fueron dictaminados como positivos, de acuerdo a la suficiencia presupuestal.

III. Procedimiento de selección (De acuerdo al componente del que se trate):

- a) El que cumpla con la pertenencia a la población objetivo, los criterios, requisitos generales y específicos hasta agotar la disponibilidad presupuestaria, y
- b) El que obtenga la mejor calificación con base en la evaluación técnica y/o económica y/o financiera, legal e impacto social y/o los criterios de elegibilidad de cada componente. En caso de que las Solicitudes de Apoyo alcancen un nivel de calificación similar, se atenderán conforme a la fecha y en su caso, hora de ingreso de las mismas.

IV. Entrega de apoyo o subsidio:

- a) La Instancia que corresponda (Unidad Responsable y/o Instancia Ejecutora) suscribe el instrumento jurídico respectivo con el beneficiario para la entrega del subsidio.

Para el caso de los componentes que así lo requieran, el beneficiario dispondrá de hasta treinta días hábiles, contados a partir del día siguiente a la firma del Convenio de Concertación, para exhibir los documentos que demuestren que realizó su aportación del recurso al que se obligó en su Proyecto y conforme se acordó en el Convenio de Concertación. De abstenerse, se le tendrá por desistido del apoyo autorizado, sin que para tal efecto se requiera su consentimiento expreso mediante escrito;

- b) Se realiza el depósito del subsidio al solicitante, y
- c) Tratándose de subsidios que por decisión del beneficiario sean aplicados a través de proveedores se deberá contar con la cesión de derechos del beneficiario/a en favor del proveedor.

V. Comprobación de los incentivos o subsidios:

- a) El beneficiario/a o representante legal presentará factura y/o recibo oficial original conforme a la normatividad aplicable y en su caso el comprobante correspondiente que establezca el componente. La Unidad Responsable reconocerá el gasto relacionado con el proyecto, a partir del primero de enero y hasta el 31 de diciembre del ejercicio fiscal correspondiente, o hasta la fecha de conclusión para apoyos devengados al cierre del ejercicio fiscal y concluido durante el siguiente año. Para este último caso, y en los componentes que aplique, deberá estar vigente el instrumento jurídico suscrito mediante Convenio Modificatorio o Addendum;
- b) Tratándose de incentivos aplicados a través de convenios con los beneficiarios/as y los representantes legales de las personas morales, la documentación que avala el recibo de incentivos será la presentada por estas últimas personas y la verificación de la comprobación de la erogación del recurso público la hará la Instancia Ejecutora, con independencia del seguimiento que hasta el finiquito de los mismos llegase a corresponder;
- c) Tratándose de incentivos aplicables a través de convenios, las personas físicas, presentarán sus recibos y las personas morales lo harán a través de su representante legal;
- d) El beneficiario/a deberá poner en las facturas y demás documentación original que se utilice para comprobar el subsidio la leyenda: El presente documento forma parte de la comprobación del subsidio Federal del componente (señalar el que corresponda de acuerdo a lo solicitado y otorgado) 2017, la cual deberá estar firmada por el beneficiario/a o su representante legal;
- e) Para los incentivos que se aplican de forma directa o mediante padrón de beneficiarios/as, a través de medios electrónicos de pago a la cuenta (sistema bancarizado) o medio de disposición de cada beneficiario/a, de manera nominativa, la documentación que avala la entrega recepción de los incentivos será la orden de depósito de la Instancia Ejecutora o los reportes;
- f) En su caso, el beneficiario/a conservará en carácter de depositaria los expedientes únicos contables, así como la documentación soporte y Acta Finiquito de la comprobación de los recursos, por un término mínimo de cinco años y otorgará las facilidades a la Unidad Responsable y/o autoridades fiscalizadoras y hacendarias, para su evaluación y auditorías que en su caso, las autoridades competentes decidan practicar, y
- g) La documentación en original o copia certificada que avala el recibo de incentivos deberá formar parte del expediente correspondiente siendo responsabilidad de la Instancia Ejecutora su resguardo para los efectos legales correspondientes, por el tiempo que establece la normatividad aplicable.

VI. Seguimiento y supervisión de la dependencia del uso de los recursos del erario público:

La Unidad Responsable o quien ésta determine, en cumplimiento de la normatividad establecida en las presentes Reglas de Operación, realizará la supervisión de la aplicación de los estímulos o subsidios otorgados a los beneficiarios/as, debiendo estos comprobar y permitir la verificación relativa a los siguientes conceptos:

- a) Los avances del proyecto;
- b) La aplicación de la totalidad de los recursos en los conceptos y montos autorizados, el cumplimiento de las obligaciones y los compromisos contraídos, la existencia del bien en su caso (de acuerdo a las características y en los términos autorizados por la Instancia Ejecutora o establecidos en el convenio correspondiente);
- c) La verificación de la existencia del solicitante, predio u organización de la sociedad civil;
- d) La operación de la unidad de producción con la aplicación del recurso (en base en el proyecto, convenio, contrato o programa de trabajo establecido por la Unidad Responsable y/o la Instancia Ejecutora);
- e) Los empleos directos que genera;
- f) El impacto del recurso federal otorgado al beneficiario/a;
- g) La productividad de la Unidad de Producción, con base en los datos técnicos del proyecto, convenio, contrato, anexo técnico, términos de referencia o programa de trabajo;

- h) Lo señalado en los reportes sobre los avances en la implementación de los proyectos productivos, así como del informe general de la aplicación del recurso, y
- i) La comprobación en campo de la aportación directa del beneficiario.

En el caso que deban modificarse las metas o acciones comprometidas en el respectivo convenio de concertación, por causas no atribuibles al beneficiario/a o de fuerza mayor, la Instancia Ejecutora deberá celebrar con el beneficiario/a la modificación correspondiente.

En caso de no cumplirse el total de las metas comprometidas en el instrumento jurídico correspondiente por causas atribuibles al beneficiario/a, la Instancia Ejecutora solicitará la devolución proporcional de los incentivos y podrá finiquitar los recursos convenidos.

Los beneficiarios/as deberán atender los requerimientos de información sobre los avances en la aplicación de los incentivos recibidos, así como las visitas de supervisión o verificación por parte de la Unidad Responsable.

VII. Finiquito:

De ser procedente, al término de las acciones convenidas en los instrumentos jurídicos respectivos, el beneficiario/a y la Instancia Ejecutora elaborarán el Acta Finiquito, la cual deberá contener el desglose de los montos de recursos federales recibidos, aplicados y en su caso, devueltos a la TESOFE y las acciones desarrolladas con estos recursos.

TÍTULO IV

Disposiciones Complementarias

Capítulo I

De los Derechos, Obligaciones y Exclusiones

Artículo 44. Los que resulten beneficiarios, se sujetarán a los derechos y obligaciones siguientes:

- I. Son derechos de los beneficiarios:
 - a) Recibir asesoría por parte de las Unidades Responsables, Delegaciones, Instancias Ejecutoras que funjan como ventanillas, respecto del Programa, componentes y procedimientos para el llenado del Anexo I Solicitud de Apoyo del Programa de Fomento a la Productividad Pesquera y Acuicola;
 - b) Adquirir en su caso, el bien o servicio con características de utilidad, calidad, precio con el proveedor que libremente elija, y en su caso, la capacitación respectiva;
 - c) Interponer las quejas y denuncias en los términos establecidos en el Artículo 51 de las Reglas de Operación del presente Programa;
 - d) Ejercer los medios de defensa contra los actos y resoluciones emitidos por las Unidades Responsables y/o Instancias Ejecutoras en los términos de la Ley Federal de Procedimiento Administrativo;
 - e) Los derechos establecidos en el Programa y componentes de las presentes Reglas de Operación, y
 - f) Tratándose de persona física, poder nombrar en su Solicitud de Apoyo a un sustituto, el cual deberá de ser otra persona física, para que en caso de fallecimiento, y según el incentivo de que se trate, en función del avance alcanzado para el trámite, pago de incentivos o de los beneficios de la cobertura, pueda continuar con la gestión correspondiente; asumiendo el sustituto el compromiso de cumplir las obligaciones contraídas por el beneficiario sustituido, hasta la total conclusión del proyecto, en términos de las presentes Reglas de Operación, dicho apersonamiento en su momento lo deberá acreditar el sustituto con el acta de defunción correspondiente.
- II. Son obligaciones de los beneficiarios:
 - a) Cumplir con los requisitos y las obligaciones establecidas en estas Reglas de Operación;
 - b) Aplicar a los fines autorizados los incentivos o subsidios recibidos y conservar las facturas en los términos de lo dispuesto por el artículo 30 del Código Fiscal de la Federación y la demás legislación aplicable;

- c) Aceptar, facilitar y atender en cualquier etapa del proceso para la entrega del apoyo, verificaciones, auditorías, inspecciones y solicitudes de información por parte de las Unidades Responsables, las Instancias Ejecutoras, instancias fiscalizadoras o de cualquier otra autoridad competente, con el fin de verificar la correcta aplicación de los recursos otorgados; así como la supervisión de parte de las instancias de la Secretaría y las que ésta determine;
- d) Solicitar autorización previa por escrito de la Unidad Responsable y/o Instancia Ejecutora de cualquier cambio que implique modificaciones al proyecto autorizado o a las condiciones de los incentivos directos o indirectos, quien lo resolverá dentro de los diez días hábiles siguientes a la presentación de la Solicitud de Apoyo, en caso contrario se informará que fue resuelto en sentido negativo;
- e) Manifiestar por escrito bajo protesta de decir verdad que la información y documentación que presenta, entrega e informa es verdadera y fidedigna durante el proceso y comprobación del apoyo;
- f) Cumplir con las obligaciones establecidas específicamente en el Programa y componentes de las presentes Reglas de Operación;
- g) Para el pago de los incentivos vía depósito bancario el beneficiario/a deberá proporcionar copia del contrato de apertura de la cuenta bancaria productiva y/o estado de cuenta bancaria a su nombre, única y exclusiva para el manejo de los recursos autorizados, en la que se especifique la CLABE interbancaria donde se depositará el incentivo; así mismo, mantener vigente la cuenta correspondiente. Cuando se trate de apoyos otorgados con base en un padrón, los productores se comprometen a realizar oportunamente los cambios que permitan mantenerlo actualizado. En caso de pago al proveedor, el beneficiario deberá proporcionar a la Unidad Responsable carta de autorización firmada a favor del proveedor, en donde se indique la razón social, la CLABE interbancaria, sucursal de la cuenta de depósito y copia del estado de cuenta; quedando obligado el proveedor a presentar constancia de que el beneficiario recibió el bien o servicio contratado;
- h) En su caso, devolver en un plazo no mayor a 10 días hábiles, los depósitos bancarios derivados del programa de la Secretaría efectuados por error en la cuenta del beneficiario, así como los que no le correspondan o los que excedan el apoyo autorizado; una vez notificado por escrito por la Unidad Responsable y/o Instancias Ejecutoras;
- i) Suscribir los documentos jurídicos que determine la Unidad Responsable; el beneficiario/a que se abstenga de firmar el Convenio de Concertación en la fecha o dentro del plazo establecido en la notificación respectiva, se le tendrá, por desistido del apoyo autorizado, sin que para tal efecto se requiera su consentimiento mediante escrito;
- j) Manifiestar por escrito, en su caso, no haber recibido o estar recibiendo incentivos de manera individual u organizada para el mismo concepto del Programa, componente u otros programas de la Secretaría, que implique duplicidad de apoyos, salvo que se trate de proyectos por etapas;
- k) Presentar los documentos que avalan la recepción de los incentivos, (recibos o facturas originales que cumplen con los requisitos fiscales presentados por los beneficiarios y/o sus representantes legales), y
- l) Para el caso de proyectos autorizados, donde se apoyen activos productivos que impulsen el valor agregado a la producción primaria, el beneficiario/a deberá mantener y operar dichos activos en su unidad de producción al menos 5 años posteriores a la entrega del subsidio, de lo contrario deberá reintegrar el total de los recursos recibidos con los productos financieros generados y no podrá ser apoyado en los años subsecuentes.

Artículo 45. No se otorgarán incentivos para los siguientes conceptos:

- I. Compra de tierras;
- II. Compra de equipo y maquinaria usada, salvo disposición expresa en contrario, establecida en el Programa o componentes;
- III. Reparaciones, refacciones y compra de llantas, salvo disposición expresa en sentido contrario, establecida en el Programa o componentes;

- IV. Compra de cualquier tipo de vehículo o embarcación con características de lujo que sea de línea o por pedido prefabricado; salvo adquisición de vehículos nuevos de transporte terrestre de carga chasis desde 1 tonelada y hasta 10 toneladas; y sólo se podrán apoyar estos conceptos en los incentivos que así lo indiquen;
- V. Materias primas, insumos o capital de trabajo, con excepción de paquetes tecnológicos autorizados por la Secretaría, o de otros previstos en estas Reglas de Operación;
- VI. Pago de pasivos; no se utilizará el incentivo para el pago de pasivos de ejercicios anteriores, ni los contraídos a título personal por el beneficiario, salvo disposición expresa emitida por la Unidad Responsable;
- VII. Edificación de uso habitacional;
- VIII. Compra de remolques para el traslado de especies de competencia deportiva o de eventos de gala;
- IX. A quien haya recibido incentivos o subsidios de otros programas federales para los mismos conceptos aprobados;
- X. Gastos para equipos de cómputo, lap top, escritorios y sillones ejecutivos, equipos de aire acondicionado, vajillas, cafeteras, T.V., equipos de sonido, generadores de energía, cámaras de refrigeración, cámaras fotográficas, cuartos fríos; y todos aquellos bienes no indispensables para el funcionamiento del proyecto;
- XI. La construcción o adquisición de embarcaciones no incluidas como activos estratégicos definidos por la CONAPESCA;
- XII. Ningún concepto de apoyo del Programa y/o componentes de las presentes Reglas de Operación podrán ser otorgados a los servidores públicos de la Secretaría, sus órganos administrativos desconcentrados, las Entidades Paraestatales Sectorizadas, de cualquiera de las Instancias participantes o sus equivalentes de las Entidades Federativas o de los Municipios con sujeción a las disposiciones que prevean las legislaciones federales y estatales aplicables en materia de responsabilidades de los servidores públicos;
- XIII. Cuando la Unidad Responsable y/o la Instancia Ejecutora de cada componente, detecte que un mismo volumen de un predio registrado por una persona física, pretenda participar de manera directa o como socio integrante o adherido a una persona moral para recibir incentivos o subsidios del Programa o componentes con las calidades de productor y comprador; o cualquier otra duplicidad que se compruebe, y
- XIV. Las demás que no correspondan a los conceptos de incentivo de cada componente.

Aquellos servidores públicos que por motivo de su encargo, participen en cualquier forma en la atención, tramitación o resolución de asuntos en los que tenga interés personal, familiar o de negocios, incluyendo aquéllos de los que pueda resultar algún beneficio para él, su cónyuge o parientes consanguíneos o por afinidad hasta el cuarto grado, o parientes civiles, o para terceros con los que tenga relaciones profesionales, laborales o de negocios, o para socios o sociedades de las que el servidor público o las personas antes referidas formen o hayan formado parte, deberán excusarse de intervenir.

Los servidores públicos deberán informar de inmediato y por escrito a su jefe inmediato o a la Secretaría respecto de la atención, tramitación o resolución de asuntos relacionados con el párrafo anterior, y en su caso, su calidad de beneficiario del Programa o componentes a que se refieren estas Reglas.

Capítulo II

Prohibiciones y Excusa de los Servidores Públicos

Artículo 46. Con fundamento en las disposiciones previstas en la legislación federal y estatal aplicable en materia de responsabilidades de los servidores públicos, se establece que los Servidores Públicos de la Secretaría, de sus órganos administrativos desconcentrados, de las Entidades Paraestatales Sectorizadas, de cualquiera de las Instancias participantes, de las Secretarías de Desarrollo Agropecuario (SDA) o sus equivalentes de las Entidades Federativas o de los Municipios, bajo ningún concepto podrán ser beneficiarios de componentes derivados del Programa contemplado en las presentes Reglas de Operación.

Artículo 47. Aquellos servidores públicos que por motivo de su encargo, participen de forma directa en la atención, tramitación o resolución de asuntos en los que éste tenga interés personal, familiar o de negocios, incluyendo aquellos en los que pueda resultar algún beneficio para él, su cónyuge o parientes consanguíneos

o por afinidad hasta el cuarto grado, o parientes civiles, o para terceros con los que tenga relaciones profesionales, laborales o de negocios, o para socios o sociedades de las que el servidor público o las personas antes referidas formen o hayan formado parte, están obligados a excusarse de intervenir en los mismos.

Los servidores públicos que se encuentren en alguno de los supuestos anteriores, están obligados a excusarse de forma inmediata ante el superior jerárquico, en los términos del "Modelo de Excusa para los Servidores Públicos", identificado como Anexo XVI del presente Acuerdo, respecto de la atención, tramitación o resolución de asuntos a que hace referencia el párrafo anterior, y en su caso, su calidad de beneficiario de cualquiera de los componentes a que se refieren estas Reglas.

Para los casos particulares en los que no exista certidumbre, las Unidades Administrativas podrán realizar la consulta a la Oficina del Abogado General para su determinación.

Capítulo III

De las Causas de Incumplimiento y Efectos Legales

Artículo 48. Será motivo de incumplimiento por parte de los beneficiarios las causas siguientes, así como sus efectos legales.

I. Causas de Incumplimiento:

- a) Incumplir con cualquier obligación, procedimiento o las condiciones que dieron origen a su calificación como sujeto elegible para el otorgamiento de los incentivos, señaladas en las presentes Reglas de Operación y a las que en su caso, se estipulen en los convenios de concertación;
- b) Aplicar el importe de los incentivos para fines distintos a los autorizados;
- c) Negarse a proporcionar a la Secretaría, a la Unidad Responsable, a la Instancia Ejecutora, a la Secretaría de la Función Pública, a la Auditoría Superior de la Federación o a cualquiera otra instancia autorizada, las facilidades, la documentación e información que les soliciten dichas autoridades, con el fin de verificar la correcta aplicación y destino de los incentivos otorgados;
- d) Incumplir en el uso adecuado de la Imagen Institucional de Secretaría;
- e) En su caso, presentar referencias negativas respecto de apoyos o participaciones anteriores, cancelaciones sin causa justificada o incumplimiento de los acuerdos y agendas establecidas;
- f) Falsear o presentar inconsistencias en la información proporcionada, en cualquier etapa del procedimiento;
- g) Falta de atención a los requerimientos expresos realizados por la Unidad Responsable o la Instancia Ejecutora;
- h) Solicitudes de Apoyo o proyectos en los que se incorpore un servidor público vinculado al Programa o componentes señalados en estas mismas Reglas de Operación o un pariente consanguíneo hasta el cuarto grado y por afinidad, de algún servidor público o ligado directamente al Programa a cargo de la Secretaría;
- i) Incumplir cualquiera de las acciones o actividades que le corresponda una vez dictaminada de manera positiva su Solicitud de Apoyo de participación;
- j) No aplique los recursos entregados para los fines aprobados o los aplique inadecuadamente, en cuyo caso, deberá reintegrar la totalidad de los recursos otorgados con los correspondientes productos financieros;
- k) No acepte la realización de visitas de supervisión e inspección, cuando así lo soliciten la Secretaría de la Función Pública, el Órgano Interno de Control en la Secretaría y/o Auditores Independientes contratados para tal efecto, en coordinación con los Órganos Estatales de Control; las Secretarías de Hacienda y Crédito Público; la Auditoría Superior de la Federación y demás Instancias que en el ámbito de sus respectivas atribuciones resulten competentes;
- l) No entregue a la Unidad Responsable y/o Instancia Ejecutora, los informes y documentación que acredite los avances físico-financieros y la conclusión del proyecto o acciones convenidas, y
- m) Incumplimiento en las obligaciones establecidas en los convenios o instrumentos jurídicos que suscriba con la Unidad Responsable y/o Instancia Ejecutora.

II. Efectos Legales:

- a) Los beneficiarios/as que cometan cualquiera de las causas de incumplimiento antes señaladas en las fracciones del presente artículo le serán cancelados los recursos federales otorgados y requerida la devolución de los mismos, más los productos financieros generados y será registrado en el directorio de personas físicas y/o morales que pierden su derecho de recibir incentivos hasta en tanto no se subsane el incumplimiento detectado.

- b) La Instancia Ejecutora, o en su caso la Unidad Responsable, conforme al ámbito de su respectiva competencia, que tenga conocimiento de un posible incumplimiento señalado en las presentes Reglas de Operación en el que incurran las personas beneficiarias, suspenderá el trámite de inscripción, o pago, e instruirá el procedimiento administrativo con el apoyo de la Unidad de Asuntos Jurídicos de la Unidad Responsable, en términos de lo establecido por la Ley Federal de Procedimiento Administrativo.
- c) Una vez que la Instancia Ejecutora tenga conocimiento de algún incumplimiento por parte del beneficiario/a, deberá iniciar el procedimiento administrativo correspondiente y elaborar un proyecto de resolución para validación y, en su caso, emisión por parte de la Unidad Responsable. Si durante el procedimiento administrativo se subsanan las causas de incumplimiento, se dará por terminado dicho procedimiento, debiendo remitir a la Unidad Responsable un informe sobre cada caso en particular.
- d) La Instancia Ejecutora deberá formalizar la cancelación de los incentivos y ejercer las acciones legales pertinentes conforme la legislación aplicable. Si en la resolución que emita la Instancia Ejecutora, o en su caso, la Unidad Responsable, determina que existe incumplimiento atribuido a la persona beneficiaria, cancelará el apoyo del programa, y en su caso, requerirá el reintegro parcial o total de los recursos que se le hayan otorgado más los productos financieros generados, concediéndole para tal efecto, un plazo de diez días hábiles contados a partir del día siguiente en que se le notifique el requerimiento, para que los reintegre a la TESOFE, conforme al párrafo primero del artículo 176 del Reglamento de la Ley Federal de Presupuesto y Responsabilidad Hacendaria; la Instancia Ejecutora deberá informar a la Unidad Responsable sobre cada caso en particular, y la Unidad Responsable deberá remitir un informe para conocimiento de la Oficialía Mayor de la Secretaría. En el caso de que la persona beneficiaria no haga el reintegro de los recursos en los términos del párrafo anterior, la Instancia Ejecutora, o en su caso la Unidad Responsable, remitirá el expediente al área jurídica, para que ejercite las acciones legales a que haya lugar.
- e) Los recursos que no se destinen a los fines autorizados, deberán ser reintegrados a la TESOFE, así como los rendimientos financieros que correspondan conforme al artículo 41 de la Ley de la Tesorería de la Federación.

Capítulo IV

De los Proyectos Estratégicos

Artículo 49. En casos excepcionales y a fin de facilitar la aplicación de los recursos provenientes de los distintos componentes establecidos en las presentes Reglas de Operación, podrán llevarse a cabo Proyectos Estratégicos mismos que se regirán conforme al apartado correspondiente del ACUERDO por el que se dan a conocer las disposiciones generales aplicables a las Reglas de Operación de los Programas de la Secretaría de Agricultura, Ganadería, Desarrollo Rural, Pesca y Alimentación, para el ejercicio 2017.

Capítulo V

De los Bienes Públicos

Artículo 50. La Secretaría podrá concertar con las personas interesadas la realización de las acciones necesarias para alcanzar los objetivos de los componentes del Programa que destinan incentivos para ampliar la oferta de bienes públicos, en términos de la Ley de Planeación.

Para tal efecto los incentivos que se destinan para ampliar la oferta de bienes públicos son: Obras y Estudios, Proyectos de Ordenamiento Pesquero y Acuícola, Cumplimiento y Observancia Normativa, Acciones para Fomento al Consumo, Desarrollo de Cadenas Productivas y Recursos Genéticos Acuícolas. Las Unidades Responsables e Instancias Ejecutoras de los incentivos que cuenten con recurso para bienes públicos tendrán las mismas obligaciones y atribuciones establecidas en las presentes Reglas de Operación.

- I. Para la concertación de acciones tendientes al cumplimiento de los objetivos de los componentes y/o incentivos se considerará lo siguiente:
 - a) La Unidad Responsable evaluará, entre otros aspectos, el perfil y la experiencia de las personas morales interesadas, capacidad técnica, administrativa y financiera para la consecución de los objetivos.
 - b) Se dará prioridad a las personas morales con las que la Secretaría tenga algún instrumento jurídico vigente en virtud del cual se establezca su colaboración, únicamente justificando la razón de que dicha persona es la idónea para realizar o continuar realizando las acciones correspondientes.

Capítulo VI

De los Procedimientos e Instancias de Recepción de Quejas y Denuncias

Artículo 51. Los beneficiarios y los ciudadanos en general podrán presentar por escrito sus quejas y denuncias, con respecto a la ejecución de las presentes Reglas de Operación directamente ante el Órgano Interno de Control en la Secretaría, en las Delegaciones, en las oficinas de los Órganos Internos de Control de los Órganos Administrativos Desconcentrados y de las Entidades Coordinadas por la Secretaría, el Órgano Estatal de Control y, en su caso, el Órgano Municipal de Control, así como en los Módulos de Quejas y Denuncias correspondientes.

Las quejas y denuncias podrán realizarse por escrito, vía Internet (<https://sidec.funcionpublica.gob.mx>), vía correo electrónico (atencionoic@sagarpa.gob.mx) o vía telefónica al 01 800 90 61 900 (Área de Quejas del OIC en la Secretaría: Insurgentes Sur 489, P.H. 2, Hipódromo Condesa, Ciudad de México).

Capítulo VII

Solicitudes de Información

Artículo 52. La Transparencia, Difusión y Rendición de Cuentas se dará en el marco de la Ley Federal de Transparencia y Acceso a la Información Pública Gubernamental y la Ley General de Transparencia y Acceso a la Información Pública, por medio del Instituto Nacional de Transparencia, Acceso a la Información y Protección de Datos Personales, a través de su página de internet <https://www.infomex.org.mx/gobiernofederal/home.action>, por correo electrónico infomex@ifai.org.mx, o al teléfono: 01 800 TELIFAI (835 4324).

Transitorios

PRIMERO.- El presente Acuerdo entrará en vigor el primero de enero del 2017.

SEGUNDO.- A efecto de cumplir con lo señalado en el Artículo Vigésimo del Decreto que establece las medidas para el uso eficiente, transparente y eficaz de los recursos públicos, y las acciones de disciplina presupuestaria en el ejercicio del gasto público, así como para la modernización de la Administración Pública Federal; esta Secretaría continuará instruyendo que el pago a los beneficiarios se realice de forma electrónica, mediante depósito en cuentas bancarias. La forma de pago prevista en este artículo, estará exceptuada en aquellos casos en que no se cuente con servicios bancarios en la localidad correspondiente.

TERCERO.- En caso que la Unidad Responsable lo determine procedente, se podrá apoyar con recursos del ejercicio fiscal 2017, las Solicitudes de Apoyo dictaminadas favorablemente durante el ejercicio inmediato anterior, cuando por razones de suficiencia presupuestal no se hubieran podido atender.

CUARTO.- Conforme a lo establecido en el Artículo 37, fracción XII del Decreto de Presupuesto de Egresos de la Federación para el Ejercicio Fiscal 2017, esta Secretaría realizará la consulta sobre el cumplimiento al artículo 32-D del Código Fiscal de la Federación en la herramienta que para tal efecto pongan a disposición las autoridades fiscales.

QUINTO.- Para la comprobación de los incentivos, de los componentes, del Programa previa autorización de la Unidad Responsable o en su caso de la Instancia Ejecutora, se podrá reconocer las inversiones de los beneficiarios que se hayan realizado a partir del día 1 de enero de 2017.

SEXTO.- La exclusión del Impuesto al Valor Agregado (IVA), de la comprobación de las inversiones realizadas en los proyectos, para no rebasar los montos máximos de los apoyos, así como cumplir con las obligaciones fiscales que le correspondan conforme a la normatividad aplicable.

SÉPTIMO.- Se impulsará que del presupuesto ejercido para el Programa de Fomento a la Productividad Pesquera y Acuícola se destine el 5% (cinco por ciento) a mujeres y el 50% (cincuenta por ciento) a pequeños productores del sector pesquero y acuícola.

OCTAVO.- Sin perjuicio de lo dispuesto por el artículo 5, fracción I, letra J del "Acuerdo por el que se dan a conocer las Disposiciones Generales aplicables a las Reglas de Operación de los Programas de la Secretaría de Agricultura, Ganadería, Desarrollo Rural, Pesca y Alimentación, para el ejercicio fiscal 2017", a petición del Beneficiario o Instancias Ejecutoras del Componente o Incentivo, se podrá ampliar los plazos establecidos en el instrumento en el que se formalizan las acciones, sin que dicha ampliación exceda la mitad del plazo previsto originalmente, cuando así lo autorice la Unidad Responsable del Componente correspondiente.

Ciudad de México, a 16 de diciembre de 2016.- El Secretario de Agricultura, Ganadería, Desarrollo Rural, Pesca y Alimentación, **José Eduardo Calzada Roviroso**.- Rúbrica.

4.2 Para Instalaciones Maricultivo (Diésel Marino)

Tipo de Faena: Arrastre Mantenimiento

4.3 Para Instalaciones Acuícolas (granjas o laboratorios) (Diésel Marino)

Parámetros técnicos para el cálculo de volumen de consumo de energético pesquero y acuícola que se establezca para Unidad Económica							
Tipo de cultivo	Espacio abierto a producción (Has)	Espacio en operación (Has)	Densidad de Siembra (m2)	Especie(s) en producción	Producción anual esperada		
					Miles	Millones	Toneladas

4.4 Para el incentivo Disminución del Esfuerzo Pesquero los siguientes datos:

Puerto Base	Año de construcción	Eslora (m)	Manga (m)	Toneladas brutas	Toneladas netas	Capacidad de Acarreo	Capacidad de bodega (m3):	Marca

5. INFORMACIÓN SOCIOECONÓMICA Y PRODUCTIVA DEL SOLICITANTE

ESCOLARIDAD	Primaria	Secundaria	Preparatoria o carrera técnica	Profesional	Postgrado
Años concluidos					
ACUACULTURA					
Principales especies producidas	Superficie destinada el año pasado (m ³)	Rendimiento promedio por m ³ (en kg)	Total de producción acuícola en el año anterior (en kg)	Valor de la producción del año anterior (en pesos)	Número de empleos directos
Camarón					
Tilapia					
Bagre					
Carpa					
Atún					
Otros					
PESCA					
Principales especies capturadas	Origen	Total de captura en el año anterior (en kg)	Valor de la producción del año anterior (en pesos)	Número de empleos directos	
Pelágicos menores	Altamar				
Atún	Ribereña				
Camarón					
Escama					
Pulpo					
Otros					

6. REQUISITOS GENERALES

Requisitos personas físicas:	Sí	No	Requisitos personas morales:	Sí	No
Solicitud de Apoyo (Anexo I)			Solicitud de Apoyo (Anexo I)		
Identificación Oficial vigente.			Identificación Oficial vigente		
			Acta constitutiva, bases o estatutos		
			Acta de asamblea o Poder		
RFC, en su caso			RFC.		
CURP			CURP del representante legal.		
Comprobante de domicilio Fiscal			Comprobante de domicilio fiscal, así como del representante legal.		
Documento de legal propiedad o posesión del predio o bien inmueble			Documento de legal propiedad o posesión del predio o bien inmueble.		
Identificación Oficial del representante legal, en su caso.			Identificación Oficial del representante legal, en su caso.		
Declaratoria en Materia de Seguridad Social (Anexo IV).			Declaratoria en Materia de Seguridad Social (Anexo IV).		
			Listado de productores integrantes de la persona moral solicitante (Anexo V)		
Poder general del apoderado o representante legal			Poder general del apoderado o representante legal		

7. REQUISITOS ESPECÍFICOS (original y copia simple para cotejo):

Requisitos	Sí	No
Autorización de impacto ambiental		
Autorización de vertimientos en zonas marinas		
Aviso de cosecha del ciclo cuando haya ocurrido la contingencia, o de al menos uno de los últimos tres años, en su caso.		
Aviso del despacho vía la pesca.		
Carta de capacidades Técnicas Recursos Genéticos Acuícolas (Anexo XIII).		
Certificado de Matrícula de la Embarcación.		
Certificado de libertad de gravamen de la embarcación		
Certificado de Seguridad Marítima vigente.		
Cotización (es) vigente (s)		
Contrato original para desguace de la embarcación.		
Currículum vitae que ampare capacidades técnicas		
Ficha Técnica para la Adquisición de Recursos Biológicos 2017 (Anexo XV).		
Escrito de la Unidad Económica que acredite la pertenencia del Solicitante PROPECA (Anexo VIII).		
Ficha Técnica de "Identificación de Unidades de Producción sujetas al Incentivo de Acuicultura Rural (Anexo X).		
Ficha Técnica de Modernización de Embarcaciones Mayores (Anexo VI).		

Ficha Técnica para Obras y Estudios (Anexo VII).		
Ficha Técnica para el Fortalecimiento de Capacidades (Anexo IX).		
Inscripción del trabajador en el Instituto Mexicano del Seguro Social, vigente. (Para PROPECSA)		
Libreta de mar emitida por la Secretaría de Comunicaciones y Transportes.		
Permiso de la Secretaría de Comunicaciones y Transportes.		
Permiso (s) y/o concesión de pesca vigente.		
Proyectos de Inversión (Anexo II).		
Proyecto Concertado (Desarrollo de Cadenas Productivas, Fomento al Consumo; Cumplimiento y Observancia Normativa)		
Resolución en materia de impacto ambiental		
Título para el uso y/o, aprovechamiento de agua para uso acuícola, vigente		

8. DECLARACIONES DEL SOLICITANTE

Declaro bajo protesta de decir verdad:

- a) Que no realice actividades productivas ni comerciales ilícitas.
- b) Que estamos al corriente con las obligaciones requeridas por la SAGARPA en las presentes Reglas de Operación.
- c) Que aplicaremos los incentivos únicamente para los fines autorizados, y que, en caso de incumplimiento por nuestra parte, la consecuencia será la devolución del recurso y los productos financieros; así como la pérdida permanente del derecho a la obtención de incentivos de la SAGARPA.
- d) Que estoy al corriente en mis obligaciones fiscales. Sí () No ()
- e) Que estoy exento de obligaciones fiscales. Sí () No ()
- f) Con fundamento en el artículo 35 de la Ley Federal de Procedimiento Administrativo acepto la recepción de notificaciones relacionadas con la presente solicitud a través de la página electrónica de la Secretaría (www.sagarpa.gob.mx) y/o de la página electrónica de la Instancia Ejecutora, la cual me comprometo a revisar periódicamente.
- g) Conforme a lo establecido en las presentes Reglas de Operación de la Secretaría de Agricultura, Ganadería, Desarrollo Rural, Pesca y Alimentación, manifiesto bajo protesta de decir verdad que no he recibido o estoy recibiendo incentivos de manera individual u organizada para el mismo concepto del Programa, componente u otros programas de la SAGARPA, que impliquen que se dupliquen incentivos para el mismo concepto de este programa (salvo que se trate de proyectos por etapas).
- h) Manifiesto que los datos son verídicos y me comprometo a cumplir con los ordenamientos establecidos en las Reglas de Operación y Lineamientos correspondientes, así como de toda la legislación aplicable.
- i) Expreso mi total y cabal compromiso, para realizar las inversiones y/o trabajos que me correspondan, para ejecutar las acciones del proyecto aludido hasta la conclusión.
- j) Eximo a la SAGARPA de toda responsabilidad derivada del depósito del importe del incentivo que se me otorgue, toda vez que los datos que de ella he proporcionado son totalmente correctos y vigentes, en cuanto SAGARPA efectúe los depósitos del importe que me corresponda, me doy por pagado. En caso de reclamación del depósito, para comprobar que el pago no se ha efectuado, me comprometo a proporcionar los estados de cuenta emitidos por el banco que la SAGARPA requiera; con este documento me hago sabedor de que SAGARPA se reserva el derecho de emitir el incentivo mediante otra forma de pago; cuando así lo determine autorizo al banco para que se retiren los depósitos derivados de los programas de SAGARPA efectuados por error en mi cuenta, así como los que no me correspondan o los que excedan al incentivo al que tengo derecho y sean reintegrados a la cuenta bancaria del Programa correspondiente.

k) La entrega de la presente solicitud, así como de la documentación solicitada, no implica aceptación u obligación del pago de los incentivos por parte de la SAGARPA, los órganos sectorizados y las instancias ejecutoras.

l) TITULAR DE LA _____

PRESENTE:

Los que suscribimos, representantes de _____, bajo protesta de decir verdad, manifestamos que formamos parte de la población objetivo del Programa Fomento a la Productividad Pesquera y Acuícola y solicitamos participar de los apoyos y beneficios que el Gobierno Federal, otorga a través del mismo, para lo cual proporcionamos nuestros datos y documentos requeridos, señalando que son verídicos, comprometiéndome a cumplir con los criterios y requisitos de elegibilidad establecidos.

9. OBSERVACIONES (en su caso).

9. FIRMAS:

Sello de la ventanilla

9.1 Nombre completo y firma o huella digital del o los solicitantes

9.2 Nombre completo y firma del representante legal (o en su caso del representante del Grupo)

9.3 Nombre completo, firma y cargo del funcionario receptor

(Indicar Instancia Ejecutora a la que pertenece)

Lugar y Fecha

“Los datos personales recabados serán protegidos e incorporados y tratados en el sistema de datos personales “base de datos de beneficiarios de programas de apoyo” con fundamento en la Ley Federal de Transparencia y Acceso a la Información Pública Gubernamental, así como la Ley Federal de Protección de Datos Personales en Posesión de los Particulares y cuya finalidad es proporcionar información sobre los beneficiarios de los diversos programas de incentivo, a efecto de dar protección a los datos de los beneficiarios de los apoyos de los programas y componentes”.

“Este Programa es público, ajeno a cualquier partido político. Queda prohibido su uso para fines distintos a los establecidos en el Programa”

<p style="text-align: center;">ANEXO II</p> <p style="text-align: center;">Guión Único para la Elaboración de Proyectos de Inversión</p>	
--	---

1. Resumen Ejecutivo, Técnico y Financiero.

2. Nombre del proyecto (en su caso indicar el alcance sea local, regional, estatal o nacional, nuevo o ampliación).

3. Programa, componente(s), concepto(s) de apoyo, inversión total, desglose de apoyo solicitado y de aportación del solicitante, de créditos, de otros programas e instituciones, entre otros.

4. Objetivo(s) general(es) y específico(s), los cuales deben estar alineados a los objetivos del Programa y componente(s) correspondiente(s), establecidos en las presentes Reglas de Operación.

5. Justificación

- a. Antecedentes.
 - b. Descripción de la situación actual de la empresa, en su caso características y experiencias del grupo o participantes.
 - c. Descripción de la problemática u oportunidad identificada.
 - d. Forma en la que el proyecto, de concretarse, abordará la problemática u oportunidad identificada.
 - e. Metas, de concretarse el proyecto, que corresponden con la problemática identificada e indicadores que permitirán verificar el cumplimiento del(los) objetivo(s) general(es) y específico(s).
 - f. Efectos esperados de no concretarse el proyecto.
 - g. Análisis y diagnóstico de la situación actual y previsiones sin el proyecto.
 - h. Institución de Investigación, Educación Superior u Organización que respalda el Proyecto, debiendo adjuntar carta de intención y datos el representante legal de la institución.
 - i. Investigador, técnico o responsable del Proyecto.
 - j. Información detallada sobre los resultados obtenidos en la ejecución de apoyos recibidos en años anteriores (exclusivamente recursos del Programa de Fomento a la Productividad Pesquera y Acuícola). En los casos que solicite la continuidad de apoyos otorgados en años anteriores deberán justificar la continuidad y el nuevo alcance de impacto de los resultados esperados.
 - k. En su caso, misión y visión del comité, empresa o grupo.
- l. En su caso, instrumento de planeación en que se fundamenta el proyecto.

6. Datos generales y aspectos técnicos del proyecto

a. Localización geográfica del proyecto (Entidad Federativa, Municipio y localidad, ejido o predio y referencias para localización en su caso, núcleo agrario, coordenadas georreferenciadas, así como la localización específica del proyecto o micro localización de acuerdo a la norma técnica del INEGI).

b. Actividad productiva, eslabón de la cadena de valor, y en su caso, ciclo agrícola, producto(s) o especie(s) involucrada(s), sistema de producción a intervenir. Para el Componente de Desarrollo de la Acuicultura incluir especie(s) involucrada(s) y ciclos productivos.

c. Descripción técnica del proyecto, la cual deberá partir del concepto de apoyo y describir de forma detallada el mismo (plano, croquis de ubicación y distribución de la unidad de producción y así mismo del arreglo interno de los equipos y esquemas del proceso, tipo de maquinaria, infraestructura, en su caso terrenos de uso agrícola y/o pecuario, ganado, material vegetativo (de ser el caso), equipo, procesos, tecnologías a emplear, monto de cada concepto a solicitar, capacidad de procesos, programas de producción y mantenimiento, asistencia técnica, consultoría y/o capacitación, escenarios con diferentes volúmenes de proceso, entre otros).

d. Estudios específicos (geológicos, mecánica de suelos, etc.) y de ingeniería de detalle, según aplique.

e. Proceso de reconversión (en su caso).

f. Cotizaciones de proveedores o prestadores de servicios que sustenten los costos reales y actuales al momento de la presentación del proyecto, presupuestos de las inversiones a realizar (por lo menos **dos** cotizaciones de distintos proveedores). El (los) proveedores elegido(s) deberán acreditar que cuentan con infraestructura y la capacidad suficiente para el desarrollo de sus actividades profesionales, cumplir con todos los requisitos fiscales y estar vigentes.

g. En su caso, avalúo por perito autorizado por la CNB y V de ser el caso.

h. Datos generales del solicitante (persona física, moral, grupo, comité, Asociación Civil, Institución, en su caso), aspectos organizativos, antecedentes, tipo de organización y relación de socios, miembros, integrantes y/o de representantes del comité; estructura, Consejo directivo, de ser procedente. Para los Comités Sistema Producto, además deberá incluir un listado de representantes gubernamentales, no gubernamentales y eslabones. Para Comités Sistema Producto, convenios vigentes con otras instituciones y fecha de constitución legal.

i. Consejo directivo, perfil requerido y capacidades de los directivos y de los operadores (en su caso).

j. Infraestructura y equipo actual (disponibles para el proyecto), de ser el caso, así como condiciones de uso y valoración de activos que aporta la sociedad.

k. Permisos y cumplimiento de normas sanitarias, ambientales y otras.

l. Para infraestructura (obra civil): catálogo de conceptos, especificaciones, presupuesto, planos según aplique, de cimentación, estructural, arquitectónico, instalaciones sanitarias, eléctricas e hidráulicas, y de detalle, cálculos de diseño, volumen de construcción, suscritos por un técnico responsable del proyecto con Cédula Profesional, componentes del proyecto, volúmenes de construcción y permisos aplicables (de los propietarios de los terrenos donde se ejecutarán las obras, de CONAGUA, etc.).

m. Documentos con los que se acredite la propiedad o legal posesión.

n. En su caso, copia de permisos, autorizaciones y concesiones expedidos por las autoridades correspondientes. Tratándose de obras de captación y almacenamiento de agua de lluvia, se deberá contar con el permiso de construcción y concesión de uso de Zona Federal, emitida por la CONAGUA, según corresponda, o en su caso, documento emitido por la CONAGUA donde se indique que la obra se ubica fuera de cauce federal; para el caso de sistemas de riego y equipos para extracción de agua subterránea (sistemas de bombeo y celdas fotovoltaicas), se deberá anexar concesión de agua vigente, en trámite o cualquier otro documento emitido por la CONAGUA en donde acredite el volumen de agua a utilizar en el proyecto, o constancia del Registro Nacional Permanente para pozos agrícolas ubicados en zonas de libre alumbramiento. Para Tecnificación de Riego, Distrito o Unidad de Riego, capacidad del equipo de bombeo, Sistema de Filtración existente y características de operación.

o. En su caso, descripción y memorias de cálculo y documentación o información adicional relevante de cada uno de los componentes o temas que lo requieran.

p. Programas de ejecución, de administración de recursos humanos, en su caso, calendario, administrativos, de capacitación y asistencia técnica o consultoría.

q. En su caso, validación del paquete tecnológico por la autoridad competente.

r. Desarrollo de estrategia; descripción detallada de las actividades que se implementarán para el cumplimiento de objetivos y metas, así como localización y descripción específica de donde se llevará a cabo el proyecto.

s. En su caso, entregables que permitan comprobar la realización de las actividades. u. Reglamento de uso presente y futuro de los apoyos otorgados.

t. Proyección de riesgos.

7. Análisis y aspectos de Mercados

a. Descripción, propiedades, características y análisis de materias primas, productos y subproductos (presentación, empaque, embalaje; naturaleza, calidad, valor, evolución, cantidad, atributos, consumo, precios, balanza comercial, entre otros que apliquen), volumen de la producción primaria de la especie en el Estado y a nivel Nacional, según sea el caso.

a.1 Para Comités Sistema Producto, el volumen de la producción primaria de las unidades de producción que lo conforman.

a.2 Número y fecha de reuniones efectuadas en el año inmediato anterior. Fecha de elaboración o actualización del reglamento interno.

b. Disponibilidad, accesibilidad y condiciones y mecanismos de abasto de insumos, materias primas y servicios.

b.1 Número y fecha de reuniones efectuadas en el año inmediato anterior. Fecha de elaboración o actualización del reglamento interno.

c. Canales de distribución y venta.

d. Plan y estrategia de comercialización.

e. En su caso, cartas de intención de compra o contrato(s) de compra-venta recientes y referidas al producto ofrecido, o de abasto de materias primas y cotizaciones para el aseguramiento de las inversiones, que contengan nombre y domicilio de los clientes, volumen **estimado** de producto, precio estimado, lugares y periodos de entrega recepción, forma y plazo de pago para los productos a generar con el proyecto.

f. Estudios de mercado realizados (en su caso).

g. Estimación de beneficios económico del proyecto.

h. Resultados del análisis para decidir clientes y/o proveedores, en su caso.

i. Análisis de fortalezas, oportunidades, debilidades y amenazas (FODA), en su caso.

j. Mercado objetivo, en su caso.

8. Análisis Financiero

a. Evaluación financiera del proyecto, la cual debe contener flujo de efectivo, el cálculo de la Tasa Interna de Rendimiento (TIR), Punto de equilibrio (PE) y el Valor Actual Neto (VAN) desglosando todos sus componentes y anexando documentación que soporte dicho cálculo (incluir el archivo Excel considerado para los cálculos efectuados). Así mismo deberá incluir el análisis de sensibilidad, relación utilidad o beneficio costo. **Nota: La hoja de cálculo no debe de estar protegida. Debe permitir verificar los cálculos y fórmulas que se presentan dentro del horizonte del análisis financiero.**

b. Presupuestos, composición y programa de inversiones y financiamiento complementario de algún intermediario financiero o de otro tipo (en su caso).

c. Proyección financiera actual y proyectada a 5 años (ingresos/egresos). d. Descripción de costos (fijos y variables).

e. Necesidades de inversión.

f. Para infraestructura: el Estado de Resultados y Balance del ejercicio inmediato anterior y Estados Financieros Proforma para los primeros tres años del proyecto.

g. Copia(s) del (de los) balance(s) general(es) y del (de los) estado(s) de resultados, en su caso.

h. Cartas de autorización o compromiso de las instituciones financieras participantes en el financiamiento del proyecto (en su caso).

9. Activos

a. Inventario de Activos Fijos (construcciones, terrenos agrícolas y ganaderos, inventarios de equipos, semovientes y otros, de ser el caso).

10. Descripción y análisis de Impactos esperados

a. Incremento en los niveles de capitalización (descriptivo).

b. Incremento porcentual esperado en el volumen de producción, especificando kilogramos o toneladas producidas actualmente y por producir.

c. Número esperado de empleos a generar con el proyecto (directos e indirectos permanentes y temporales por género) o en el caso de Promoción Comercial los que ya se generan, así como el número y tipo de empleos generados.

d. Incremento en los rendimientos (en su caso).

e. Reducción estimada de los costos.

f. Comparativo con y sin el proyecto.

g. Para Comités Sistema Producto, logros en la competitividad de la cadena en el año inmediato anterior.

h. Nivel de Prioridad.

11. Análisis de la situación ambiental, en su caso.

a. Descripción y análisis de la situación actual del uso de los recursos, disposición de los desechos e impacto ambiental de la empresa.

b. Condiciones y mecanismos de utilización de equipos de energías alternativas.

c. Plan y estrategias de sustentabilidad ambiental de la empresa, en su caso.

d. Estudio del impacto ambiental, en su caso.

e. En su caso, permisos y autorizaciones de las Entidades Normativas sobre la preservación del medio ambiente (en el caso de proyectos de bioenergía y fuentes alternativas sólo aplica este punto de los aspectos ambientales).

f. Descripción de los componentes de conservación del medio ambiente, utilización de las energías alternativas y mejoras de eficiencia energética.

g. En su caso, flora y fauna (nociva).

12. Conclusiones y recomendaciones (respecto de cada uno de los puntos señalados).

Para los componentes que no les aplique algún punto, se deberá señalar con las siglas N/A.

“Este Programa es público, ajeno a cualquier partido político. Queda prohibido el uso para fines distintos a los establecidos en el programa.”

<p>ANEXO III Diagrama de Flujo</p>	
--	---

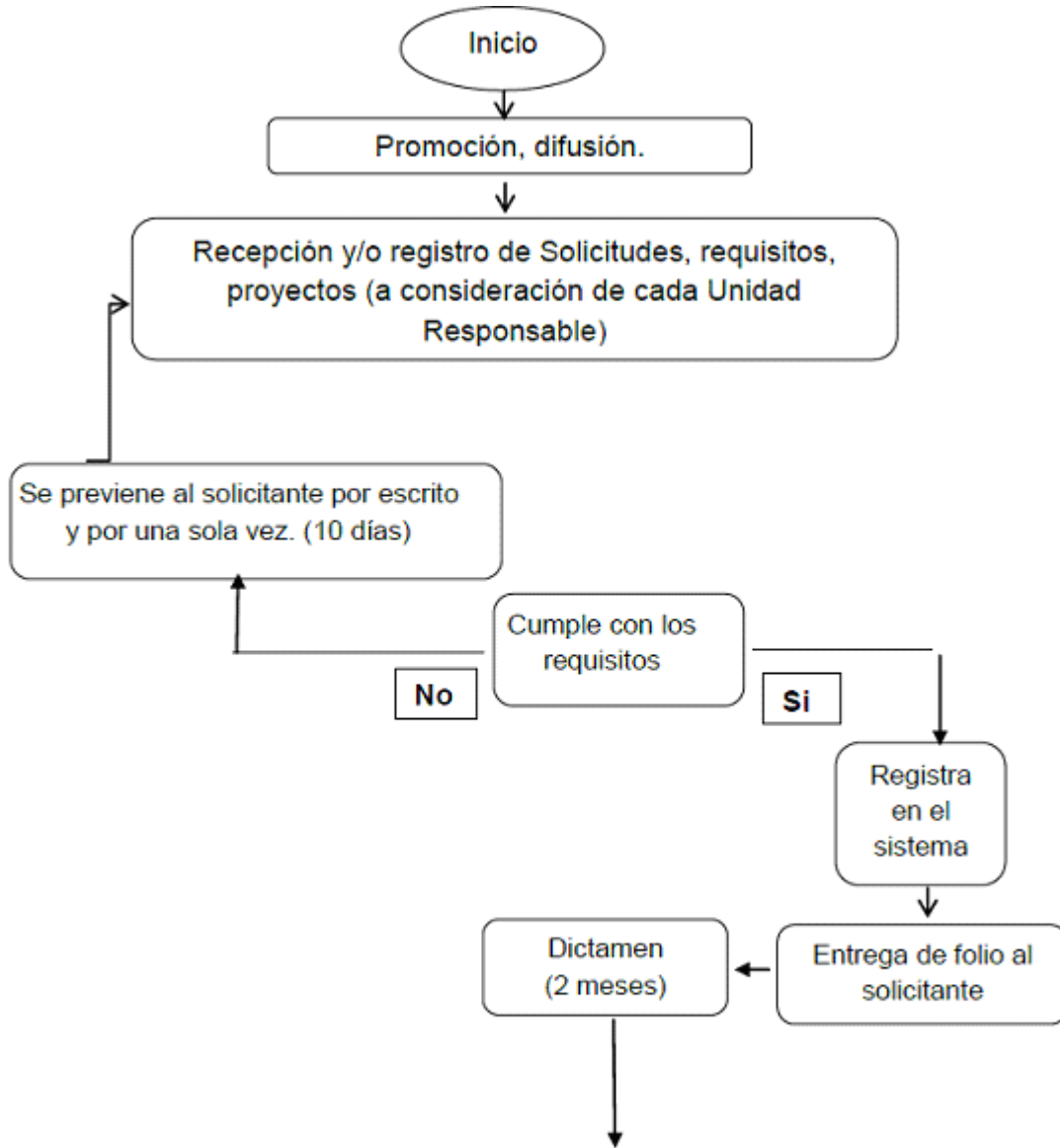

Continúa en hoja 2

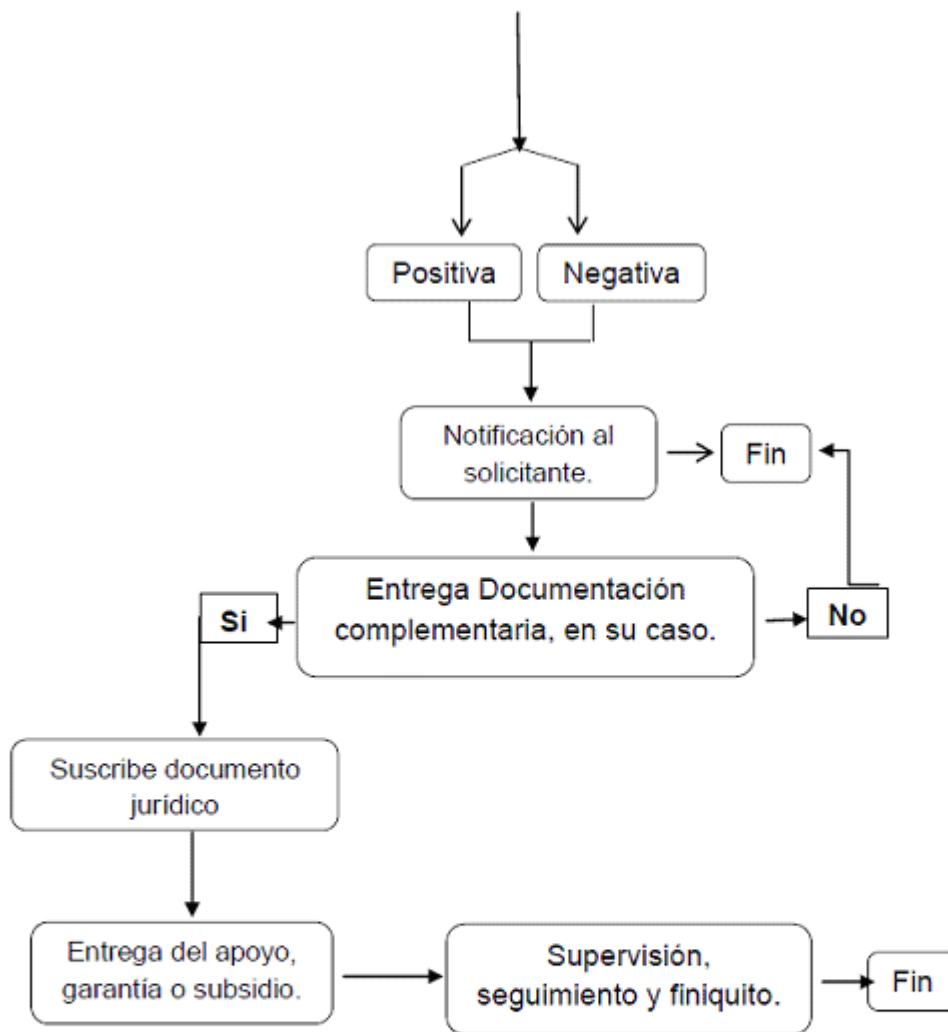

“Este Programa es público, ajeno a cualquier partido político. Queda prohibido su uso para fines distintos a los establecidos en el Programa”

ANEXO IV Declaratoria en Materia de Seguridad Social	
---	---

(Lugar) _____, a ____ de _____ de 201__

**SECRETARÍA DE AGRICULTURA, GANADERÍA,
DESARROLLO RURAL, PESCA Y ALIMENTACIÓN
(SAGARPA)
PRESENTE.**

El que suscribe (nombre del productor, empresa, organización o del representante legal de los mismos) _____ con CURP / R.F.C. (Física/Moral) _____, como beneficiario del _____ (nombre del Componente o Programa), con domicilio en _____; mismo que señalo para oír y recibir toda clase de notificaciones, por medio de la presente, **DECLARO BAJO PROTESTA DE DECIR VERDAD** que:

No estoy obligado a inscribirme ante el Instituto Mexicano del Seguro Social por no tener trabajadores a mi cargo, por lo que no me encuentro entre los supuestos normativos establecidos en la Ley del Seguro Social, y no me es posible obtener la opinión de cumplimiento de obligaciones en materia de seguridad social.

Lo anterior conforme a lo señalado en las “Reglas para la obtención de la opinión de cumplimiento de obligaciones fiscales en materia de seguridad social”, aprobadas por el H. Consejo Técnico del Instituto Mexicano del Seguro Social (IMSS) mediante Acuerdo ACDO.SA1.HCT.101214/281.P.DIR, del 10 de diciembre de 2014, publicadas en el Diario Oficial de la Federación el 27 de febrero de 2015 y Modificadas a través del Acuerdo ACDO.SA1.HCT.250315/62.P.DJ emitido por dicho cuerpo Colegiado del IMSS, relativo a la autorización para modificar la Primera de las Reglas para la obtención de la opinión de cumplimiento de obligaciones fiscales en materia de seguridad social.

PROTESTO LO NECESARIO

(NOMBRE Y FIRMA O HUELLA DIGITAL DEL PRODUCTOR O REPRESENTANTE LEGAL)

“Este Programa es público, ajeno a cualquier partido político. Queda prohibido su uso para fines distintos a los establecidos en el Programa”

ANEXO V Listado de Productores Integrantes en el Caso de Personas Morales	
--	---

NOMBRE DE LA ORGANIZACIÓN: _____

NOMBRE DEL PROYECTO: _____

LISTA DE INTEGRANTES							
NO. CONSECUTIVO	APELLIDO PATERNO	APELLIDO MATERNO	NOMBRE(S)	CURP	RFC	EDAD	SEXO
1							
2							
3							
4							
5							

Nombre completo y firma del representante legal

"Este Programa es público, ajeno a cualquier partido político. Queda prohibido el uso para fines distintos a los establecidos en el Programa".

ANEXO VI Ficha Técnica Modernización de Embarcaciones Mayores	
---	---

DATOS GENERALES					
Nombre del Solicitante	(1)	Estado	(6)		
Nombre del Proyecto	(2)	Municipio	(7)		
RNPA	(3)	Localidad	(8)		
RFC	(4)	Domicilio	(9)		
Monto	(5)				
REPRESENTANTE LEGAL					
Nombre	(10)	RFC	(14)		
Cargo	(11)	CURP	(15)		
Vigencia	(12)	E-mail	(16)		
Teléfono	(13)				
SITUACIÓN ACTUAL					
Justificación	(17)				
INVERSIÓN POR EMBARCACIÓN					
Nombre de la embarcación:		(18)	RNPA:	(19)	
No.	Concepto	Unidad	Monto	Productor	CONAPESCA
(20)	(21)	(22)	(23)	(24)	(25)
	(21)				
	(21)				
	(21)				
	(21)				
SUBTOTAL			(26)	(27)	(28)
IVA			(29)	(29)	\$0.00
TOTAL			(30)	(31)	(32)
Mayor a 1 embarcación	(33)	(Anexo lista completa de embarcaciones)			
TOTAL ESTRUCTURA DE INVERSIÓN					
Inversión	CONAPESCA		Productor		Total
Monto	(34)		(35)		(36)
Porcentaje	(37)		(38)		100%

PROYECCIÓN FINANCIERA					
Años Anteriores	Ingresos Obtenidos	Costos Ejecutados	Años Futuros	Ingresos Proyectados	Costos Proyectados
(39)	(40)	(41)	(42)	(43)	(44)
METAS AL CONCRETARSE EL APOYO					
No.	Metas			Cantidad	Unidad de medida
1	Incremento del valor de la producción			(45)	Porcentaje
2	Incremento del volumen de la producción			(46)	Porcentaje
3	Ahorro en gastos de combustible			(47)	Porcentaje
4	Otra			(48)	(49)
Beneficios con la autorización del apoyo		(50)			
ANEXOS					
		SÍ	NO		SÍ NO
Cotización de los diferentes conceptos (51)				Anexo Fotográfico (53)	
Estado Financiero (52)					
VALIDACIÓN DE LA INFORMACIÓN					
DECLARO BAJO PROTESTA DE DECIR VERDAD QUE LOS DATOS CONTENIDOS EN EL PRESENTE DOCUMENTO SON VERDADEROS Y EN SU CASO CUENTAN CON REGISTROS OFICIALES; AUTORIZO A LA CONAPESCA A VERIFICAR LA INFORMACIÓN PROPORCIONADA; EN EL CASO DE INCURRIR EN ALGUNA OMISIÓN PODRÁ SER CANCELADA EN CUALQUIER MOMENTO MI SOLICITUD DE APOYO.					
LA INFORMACIÓN PRESENTADA CONTIENE DATOS PERSONALES LOS CUALES SON CONFIDENCIALES Y ESTÁN PROTEGIDOS, INCORPORADOS Y TRATADOS EN EL SISTEMA DE DATOS PERSONALES DE LA BASE DE DATOS DE BENEFICIARIOS DE PROGRAMAS DE APOYOS, CON FUNDAMENTO EN LA LEY FEDERAL DE TRANSPARENCIA Y ACCESO A LA INFORMACIÓN PÚBLICA, ARTÍCULOS 18 Y 19					
Nombre y cargo del solicitante (54)					Firma del solicitante (55)
Lugar y fecha de elaboración: En (56) __, __ (57) __ a (58) de (59) de (60)					

El formato del presente ANEXO, estará disponible en la página oficial de la CONAPESCA www.conapesca.gob.mx, y deberá ser requisitado por el solicitante en el mismo formato PDF que se descargue y una vez completada la información podrá imprimirse para presentarse en la ventanilla en el plazo establecido acompañado del total de los requisitos. El personal adscrito a la CONAPESCA y Subdelegaciones de Pesca está obligado a dar asesoría para el llenado de este formato. La asesoría y el formato son gratuitos.

“Este programa es público, ajeno a cualquier partido político. Queda prohibido el uso para fines distintos a los establecidos en el programa”

**INSTRUCTIVO DE LLENADO DE LA FICHA TECNICA DE MODERNIZACION DE EMBARCACIONES
MAYORES:**

ID.	DICE:	DEBE ANOTARSE:
1	Nombre del Solicitante	El nombre de la persona física, o persona moral que solicita el apoyo, en su caso deberá anotar la razón social como se manifiesta en su acta constitutiva y/o modificaciones a ésta.
2	Nombre del Proyecto	El nombre del proyecto debe ser claro e incluir el concepto de apoyo, la ubicación, el Municipio y la Entidad Federativa.
3	RNPA	Clave del Registro Nacional de Pesca y Acuicultura
4	RFC	Registro Federal de contribuyentes del solicitante.
5	Monto	El monto solicitado a CONAPESCA sin incluir IVA.
6	Estado	Nombre de la entidad federativa donde se localiza el domicilio fiscal.
7	Municipio	El nombre del Municipio donde se localiza el domicilio fiscal del solicitante.
8	Localidad	El nombre de la Localidad correspondiente al domicilio fiscal del solicitante.
9	Domicilio	El nombre de la calle, el número y código postal del domicilio fiscal.
10	Nombre	El nombre completo del representante legal del solicitante.
11	Cargo	El cargo del representante legal, establecido en el acta de asamblea general donde se nombran los representantes.
12	Vigencia	Vigencia del cargo establecida en el acta de asamblea general donde se nombran los representantes.
13	Teléfono	Número de teléfono fijo o celular donde se pueda localizar al representante legal, incluyendo clave lada.
14	RFC	Registro Federal de Contribuyente del representante legal.
15	CURP	La Clave Única de Registro de Población del representante legal.
16	E-mail	Correo electrónico del representante legal para recibir notificaciones.
17	Justificación	Explicar brevemente los motivos por los cuales se desarrollará el proyecto, la problemática que enfrenta la organización o comunidad pesquera y como serán atendidas.
18	Nombre de la embarcación	Nombre oficial de la embarcación que recibe el apoyo.
19	RNPA de la embarcación	Registro Nacional de Pesca y Acuicultura de la embarcación
20	No.	Asignar número de orden a cada concepto.
21	Concepto	Descripción del concepto de apoyo solicitado de acuerdo a los establecidos en las Reglas de Operación.
22	Unidad	Unidad de medida del concepto de apoyo (kilogramos, metros, pieza, evento, etc.)

ID.	DICE:	DEBE ANOTARSE:
23	Monto	Cantidad asignada a cada concepto (no incluye IVA)
24	Productor	Monto de aportación que corresponde al productor, (no incluye IVA)
25	CONAPESCA	Monto de aportación que se propone aporte la comisión nacional de acuacultura y pesca (no incluye IVA)
26	Subtotal del monto	Suma total del monto de los conceptos (no incluye IVA)
27	Subtotal del productor	Suma de las aportaciones del productor (no incluye IVA)
28	Subtotal de CONAPESCA	Suma de las aportaciones de CONAPESCA (no incluye IVA)
29	IVA 16%	Impuesto al valor agregado correspondiente al 16% del subtotal del proyecto.
30	Total del monto	Suma de subtotal y el IVA del proyecto.
31	Total del productor	Suma de subtotal productor y el IVA del proyecto.
32	Total de CONAPESCA	Mismo valor que en el apartado (28)
33	Mayor a 1 embarcación	Marcar con (X) en el caso de que la solicitud considere más de una embarcación. En este caso deberá anexar el listado con una tabla de inversión por embarcación para cada una de ellas tomando en cuenta las columnas (18) a la (32).
34	Inversión CONAPESCA	El monto total solicitado a la CONAPESCA (éste no incluye IVA)
35	Inversión Productor	El monto de la aportación del productor más el IVA total del proyecto.
36	Total	El monto total de las aportaciones con el IVA Incluido, correspondiente al 100%
37	Porcentaje de inversión CONAPESCA	Porcentaje de colaboración de CONAPESCA (sin incluir IVA), respecto al monto total del proyecto con IVA incluido.
38	Porcentaje de inversión Productor	Refiere al porcentaje de participación del productor donde se incluye el IVA total del proyecto, respecto al monto total del proyecto.
39	Años anteriores	Indique los tres años anteriores en el que se presenta la solicitud de apoyo.
40	Ingresos obtenidos	Se refiere al importe monetario de ingresos obtenido en los tres años anteriores.
41	Costos Ejecutados	Se refiere al total de costos realizados en los tres años anteriores.
42	Años Futuros	Indique los tres años posteriores al de la solicitud de apoyo.
43	Ingresos Proyectados	Se refiere a los ingresos que se pretenden obtener con el proyecto.

ID.	DICE:	DEBE ANOTARSE:
44	Costos Projectados	Se refiere a los costos a realizarse en cada uno de los años posteriores con el proyecto.
45	Incremento del valor de la producción	El porcentaje del incremento esperado en el valor de la producción con la inversión solicitada del proyecto.
46	Incremento del volumen de la producción	El porcentaje del incremento esperado en el volumen de la producción con la inversión solicitada del proyecto.
47	Ahorro en gastos de combustible	El porcentaje de ahorro esperado en gastos de operación con la inversión solicitada del proyecto.
48	Otra	En su caso, agregar otra meta que considere importante de considerar con la inversión del proyecto.
49	Unidad de medida	En su caso de incluir otra meta especificar la unidad de medida.
50	Beneficios con la autorización del proyecto	Detallar los beneficios precisos a obtener con la autorización del proyecto, relacionado con el concepto de apoyo solicitado.
51	Cotizaciones de los diferentes conceptos	Marcar con (X) en el caso de que la solicitud se acompañe de cotización del(os) proveedor(es) que sustenten los costos reales y actuales al momento de presentar el proyecto, conforme a la inversión por embarcación presentada.
52	Estado Financiero	Marcar con (X) en el caso de presentar el Estado de Resultados y Balance del ejercicio inmediato anterior.
53	Anexo Fotográfico	Marcar con (X) en el caso de agregar álbum digital (archivo electrónico) con fotografías vigentes, que permitan definir el estado de las embarcaciones y los elementos a modernizar.
54	Nombre y cargo del Solicitante	El nombre y cargo completo del representante legal.
55	Firma del Solicitante	Firma del representante legal.
56	Municipio	Municipio donde se elaboró la prospección técnica.
57	Estado	Estado donde se elaboró la prospección técnica.
58	a	El día en que se elaboró la prospección técnica.
59	de	El mes en que se elaboró la prospección técnica.
60	Ejercicio Fiscal Correspondiente	Se refiere al año en que se solicita el apoyo.

“Este programa es público, ajeno a cualquier partido político. Queda prohibido el uso para fines distintos a los establecidos en el programa”.

<p>ANEXO VII Ficha Técnica para Obras y Estudios</p>	
---	---

DATOS GENERALES										
Nombre del Solicitante	(1)		RNPA	(5)						
Concepto de Apoyo	(2)		RFC	(6)						
Nombre del Proyecto	(3)		Monto	(7)						
Descripción de Proyecto	(4)		Estado	(8)						
			Municipio	(9)						
			Localidad	(10)						
			Comunidad indígena	(11)						
Domicilio	(12)									
REPRESENTANTE LEGAL										
Nombre	(13)		RFC	(17)						
Cargo	(14)		CURP	(18)						
Vigencia	(15)		E-mail	(19)						
Teléfono	(16)									
SITUACIÓN ACTUAL										
Justificación	(20)									
DATOS DEL PROYECTO										
Estado	(21)		Municipio	(22)			Localidad	(23)		
<i>ESTRUCTURA DE INVERSIÓN</i>			<i>ANEXOS</i>							
	Monto	Porcentaje		SÍ	NO			SÍ	NO	N/A
CONAPESCA	(24)	(28)	Catálogo de Conceptos (33)				Memoria de Cálculo (37)			
Solicitante	(25)	(29)	Especificaciones (34)				Planos (38)			
Otros	(26)	(30)	Presupuesto (35)				Términos de referencia (39)			
Inversión Total	(27)	100%	Programa de ejecución (36)				Fotografía (40)			

<u>COORDENADAS</u> <u>UBICACIÓN</u>				<u>SERVICIOS DISPONIBLES</u>							
				SÍ	NO	N/A		SÍ	NO	N/A	
				Energía eléctrica (41)				Drenaje (43)			
X	(31)	Y	(32)	Agua potable (42)				Caminos /Accesos (44)			

ORGANIZACIONES PESQUERAS BENEFICIADAS CON EL PROYECTO

No.	Nombre	Zona Desembarque	Embarc.	Socios	(M)	(H)	Permiso Pesca	Volumen de Prod. (Año inmediato anterior)
1	(45)	(46)	(47)	(48)	(49)	(50)	(51)	(52)
2	(45)							
3	(45)							
4	(45)							
5	(45)							
TOTALES (53)								
MAYOR A 5		(54)	(Anexo lista completa de organizaciones)					

PRODUCCIÓN PESQUERA (DE TODAS LAS ORGANIZACIONES)

No.	Especie/años anteriores	(55)	(55)	(55)	(55)	(55)	(55)	Valor (Último año)	Producción (proyectada)	Valor (Proyectado)
1	(56)	(58)	(59)	(60)	(61)	(62)	(63)	(64)	(65)	(66)
2	(56)									
3	(56)									
4	Otras (57)									
	Total (67)									

PERFIL FINANCIERO DEL SOLICITANTE

No. cuenta	(68)	CLABE Interbancaria	(69)		
Nombre del banco	(70)	No. sucursal	(71)	Tipo de cuenta	(72)
Volumen de ventas facturado en el año inmediato anterior	(73)	Monto de ventas facturado en el año inmediato anterior	(74)	Monto ingresado a bancos en el año inmediato anterior	(75)

METAS AL CONCRETARSE EL APOYO			
No.	Metas	Cantidad	Unidad de medida
1	Incremento del volumen de la producción	(76)	Porcentaje
2	Incremento del valor del producto	(77)	Porcentaje
3	Ahorro en gastos de operación	(78)	Porcentaje
4	Generación de nuevos empleos	(79)	Número de empleos
5	Plazo estimado de recuperación de la inversión	(80)	Número de Años
6	Otra...	(81)	(82)
Beneficios con la autorización del apoyo		(83)	
VALIDACIÓN DE LA INFORMACIÓN			
DECLARAMOS BAJO PROTESTA DE DECIR VERDAD QUE LOS DATOS CONTENIDOS EN EL PRESENTE DOCUMENTO SON VERDADEROS Y EN SU CASO CUENTAN CON REGISTROS OFICIALES; AUTORIZO A LA CONAPESCA A VERIFICAR LA INFORMACIÓN PROPORCIONADA; EN EL CASO DE INCURRIR EN ALGUNA OMISIÓN PODRÁ SER CANCELADA EN CUALQUIER MOMENTO MI SOLICITUD DE APOYO.			
LA INFORMACIÓN PRESENTADA CONTIENE DATOS PERSONALES LOS CUALES SON CONFIDENCIALES Y ESTÁN PROTEGIDOS, INCORPORADOS Y TRATADOS EN EL SISTEMA DE DATOS PERSONALES DE LA BASE DE DATOS DE BENEFICIARIOS DE PROGRAMAS DE APOYOS, CON FUNDAMENTO EN LA LEY FEDERAL DE TRANSPARENCIA Y ACCESO A LA INFORMACIÓN PÚBLICA, ARTÍCULOS 18 Y 19			
Nombre y cargo del solicitante (84)		Firma del solicitante (85)	
Lugar y fecha de elaboración: En (86) , (87) a (88) de (89) de (90)			

El formato del presente ANEXO, estará disponible en la página oficial de la CONAPESCA www.conapesca.gob.mx, y deberá ser requisitado por el solicitante en el mismo formato PDF que se descargue y una vez completada la información podrá imprimirse para presentarse en la ventanilla en el plazo establecido acompañado del total de los requisitos. El personal adscrito a la CONAPESCA y Subdelegaciones de Pesca está obligado a dar asesoría para el llenado de este formato. La asesoría y el formato son gratuitos.

“Este programa es público, ajeno a cualquier partido político. Queda prohibido el uso para fines distintos a los establecidos en el programa”

INSTRUCTIVO DE LLENADO DE LA FICHA TÉCNICA PARA OBRAS Y ESTUDIOS:

ID.	DICE:	DEBE ANOTARSE:
1	Nombre del Solicitante	El nombre de la persona física o moral que solicita el apoyo (en su caso de referirse a persona moral, anotar la razón social como se manifiesta en su acta constitutiva y/o modificaciones a ésta)
2	Concepto del apoyo	El correspondiente a la solicitud de apoyo mismo que se encuentre dentro de los conceptos de apoyo comprendidos en las Reglas de Operación.
3	Nombre del Proyecto	Deberá ser claro y preciso, e incluir el concepto de apoyo, la ubicación, el Municipio y la Entidad Federativa.
4	Objetivo del Proyecto	En forma breve, en qué consiste la solicitud de apoyo y en que se invertirá el recurso, dimensiones de áreas que componen el proyecto, equipos, entre otros.
5	RNPA	Clave del Registro Nacional de Pesca y Acuicultura con que cuenta el solicitante.
6	RFC	Registro Federal de contribuyentes del solicitante.
7	Monto	El monto a solicitar a la CONAPESCA.
8	Estado	Nombre de la entidad federativa donde se localiza el domicilio fiscal.
9	Municipio	El nombre del Municipio donde se localiza el domicilio fiscal del solicitante.
10	Localidad	El nombre de la Localidad correspondiente al domicilio fiscal del solicitante.
11	Comunidad Indígena	En su caso, el nombre de la comunidad indígena a la que pertenece el solicitante.
12	Domicilio	El nombre de la calle, el número y código postal del domicilio fiscal.
13	Nombre	El nombre completo del representante legal de la persona moral o física.
14	Cargo	El cargo del representante legal, establecido en el acta de asamblea general donde se nombran los representantes.
15	Vigencia	Vigencia del cargo establecida en el acta de asamblea general donde se nombran los representantes.
16	Teléfono	Número de teléfono fijo o celular donde se pueda localizar al representante legal, (incluir clave Lada, formando en total 10 dígitos)
17	RFC	Registro Federal de Contribuyente del representante legal.
18	CURP	La Clave Única de Registro de Población del representante legal.
19	E-mail	Correo electrónico del representante legal para recibir notificaciones.
20	Justificación	Explicar brevemente los motivos por los cuales se desarrollará el proyecto, la problemática que enfrenta la organización o comunidad pesquera y como serán atendidas.
21	Estado	El nombre de la Entidad Federativa donde se ubica el proyecto solicitado.
22	Municipio	El nombre del Municipio donde se ubica el proyecto solicitado.
23	Localidad	El nombre de la Localidad donde se ubica el proyecto solicitado.
24	Inversión CONAPESCA	El monto solicitado a CONAPESCA con el IVA Incluido.

ID.	DICE:	DEBE ANOTARSE:
25	Inversión Solicitante	El monto de la aportación del solicitante con el IVA Incluido.
26	Inversión Otros	El monto de otras fuentes de financiamiento con el IVA Incluido.
27	Inversión Total	La suma de la inversión de CONAPESCA, el solicitante y en su caso de otra fuente de financiamiento (24)+(25)+(26).
28	Porcentaje de inversión CONAPESCA	El porcentaje que representa la cantidad a solicitar con relación al total de la inversión. (24)/(27).
29	Porcentaje de inversión Solicitante	El porcentaje que representa la cantidad que aportará el solicitante con relación al total de la inversión. (25)/(27).
30	Porcentaje de inversión Otros	El porcentaje que representa la cantidad de otras fuentes de financiamiento con relación al total de la inversión.(26)/(27).
31	Coordenadas de ubicación (X)	Coordenadas donde se ubica el proyecto solicitado (X).
32	Coordenadas de ubicación (Y)	Coordenadas donde se ubica el proyecto solicitado (Y).
33	Catálogo de conceptos	Indicar con (X) SÍ o NO cuenta con el documento.
34	Especificaciones	Indicar con (X) SÍ o NO cuenta con el documento.
35	Presupuesto	Indicar con (X) SÍ o NO cuenta con el documento.
36	Programa de ejecución	Indicar con (X) SÍ o NO cuenta con el documento.
37	Memoria de calculo	Indicar con (X) SÍ, NO cuenta con el documento o N/A cuando no aplica.
38	Planos	Indicar con (X) SÍ, NO cuenta con el documento o N/A cuando no aplica.
39	Términos de referencia	Indicar con (X) SÍ, NO cuenta con el documento o N/A cuando no aplica.
40	Fotografías	Informe fotográfico vigente y en archivo electrónico, que permita definir las condiciones actuales del sitio donde se ubicara el proyecto (fotos panorámicas desde sus diferentes ángulos), además de los medios con que cuentan para sus actividades diarias, desde flota pesquera, zonas de atraque, artes de pesca y en su caso infraestructura de proceso y/o conservación.
41	Energía eléctrica	Indicar con (X) SÍ, NO cuenta con energía eléctrica en la localidad donde se ubicará el proyecto o N/A cuando no aplica.
42	Agua potable	Indicar con (X) SÍ, NO cuenta con agua potable en la localidad donde se ubicará el proyecto o N/A cuando no aplica.
43	Drenaje	Indicar con (X) SÍ, NO cuenta con drenaje en la localidad donde se ubicará el proyecto o N/A cuando no aplica.
44	Caminos/accesos	Indicar con (X) SÍ, NO cuenta con caminos o accesos hacia localidad donde se ubicará el proyecto o N/A cuando no aplica.
45	Nombre	El nombre del solicitante y, en su caso, el de las organizaciones que se verán beneficiadas con la inversión del proyecto.
46	Zona de desembarque	El lugar de desembarque que tiene indicado en sus permisos de pesca del solicitante y de las organizaciones a beneficiarse con el proyecto.
47	Embarcaciones	Número de embarcaciones del solicitante y de las organizaciones que a beneficiarse con el proyecto.
48	Socios	El número total de socios (personas físicas) que integran las organizaciones.

ID.	DICE:	DEBE ANOTARSE:
49	M	El número de socios mujeres correspondiente a cada organización a beneficiarse.
50	H	El número de socios hombres correspondiente a cada organización a beneficiarse.
51	Permisos de pesca	El número de permisos de pesca vigentes del solicitante y de las organizaciones a beneficiarse.
52	Volumen de Producción Año Inmediato Anterior	La producción registrada en toneladas oficialmente por el solicitante y las organizaciones a beneficiarse (por cada una de ellas) en el año inmediato anterior.
53	Totales	Suma de las columnas de embarcaciones, socios, hombres, mujeres y volumen de producción de las organizaciones pesqueras beneficiadas con el proyecto.
54	Anexo "listado completo de organizaciones"	Marcar con (X) en el caso de que la solicitud considere beneficio a más de cinco organizaciones. En este caso deberá anexar el listado con todas las organizaciones tomando en cuenta las columnas (45) a la (52).
55	Años Anteriores	Refiere a los 6 años anteriores a la solicitud de apoyo.
56	Especies	Nombre de las tres especies de mayor importancia capturadas por el solicitante y las organizaciones a beneficiar.
57	Otras	Este apartado se refiere al resto de las especies capturadas en conjunto por el solicitante y las organizaciones a beneficiar.
58	Producción (Sexto año anterior al ejercicio fiscal)	Volumen de producción de las especies de mayor importancia (en toneladas) registrada en conjunto por el solicitante y las organizaciones a beneficiar, en el sexto año anterior al ejercicio fiscal de la solicitud.
59	Producción (quinto año anterior al ejercicio fiscal)	Volumen de producción de las especies de mayor importancia (en toneladas) registrada en conjunto por el solicitante y las organizaciones a beneficiar, en el quinto año anterior al ejercicio fiscal de la solicitud.
60	Producción (cuarto año anterior al ejercicio fiscal)	Volumen de producción de las especies de mayor importancia (en toneladas) registrada en conjunto por el solicitante y las organizaciones a beneficiar, en el cuarto año anterior al ejercicio fiscal de la solicitud.
61	Producción (tercer año anterior al ejercicio fiscal)	Volumen de producción de las especies de mayor importancia (en toneladas) registrada en conjunto por el solicitante y las organizaciones a beneficiar, en el tercer año anterior al ejercicio fiscal de la solicitud.
62	Producción (segundo año anterior al ejercicio fiscal)	Volumen de producción de las especies de mayor importancia (en toneladas) registrada en conjunto por el solicitante y las organizaciones a beneficiar, en el segundo año anterior al ejercicio fiscal de la solicitud.
63	Producción (año anterior al ejercicio fiscal)	Volumen de producción de las especies de mayor importancia (en toneladas) registrada en conjunto por el solicitante y las organizaciones a beneficiar, en el año anterior al ejercicio fiscal de la solicitud.
64	Valor (último año)	Anotar en miles de pesos el valor de la producción de cada especie generado en conjunto por el solicitante y organizaciones a beneficiar, en el año inmediato anterior a la solicitud del apoyo.
65	Producción (proyectada)	Indicar el volumen de la producción proyectada en conjunto por el solicitante y las organizaciones a beneficiar para cada especie con la inversión del proyecto.

ID.	DICE:	DEBE ANOTARSE:
66	Valor (proyectado)	Indicar el valor monetario en miles de pesos proyectado en conjunto por el solicitante y las organizaciones a beneficiar para cada especie con la inversión del proyecto.
67	Total	Suma de la producción pesquera para cada año y del valor comercial del año inmediato anterior a la solicitud del apoyo, así como del volumen de la producción proyectada y su valor monetario
68	No. Cuenta	El número de cuenta bancaria del solicitante vigente.
69	CLABE Interbancaria	El código numérico de 18 dígitos para hacer transacciones bancarias.
70	Nombre del Banco	El nombre de la Institución financiera a que pertenece el número de cuenta y la CLABE Interbancaria.
71	No Sucursal	El número de la sucursal a la que pertenece la cuenta bancaria.
72	Tipo de Cuenta	El tipo de cuenta bancaria del solicitante.
73	Volumen de ventas facturado en el año inmediato anterior.	La cantidad en toneladas del volumen total de producción facturado por el solicitante en el año inmediato anterior.
74	Monto de ventas Facturado en el año inmediato anterior.	Anotar en miles de pesos el monto de venta facturado por el solicitante, en el año inmediato anterior.
75	Monto ingresado a bancos en el año inmediato anterior.	Anotar en miles de pesos el monto ingresado a la cuenta bancaria del solicitante en el año inmediato anterior.
76	Incremento del volumen de la producción	El porcentaje del incremento esperado en el volumen de la producción con la inversión solicitada del proyecto.
77	Incremento del valor de la producción	El porcentaje del incremento esperado en el valor de la producción con la inversión solicitada del proyecto.
78	Ahorro en gastos de operación	El porcentaje de ahorro esperado en gastos de operación con la inversión solicitada del proyecto.
79	Generación de nuevos empleos	El número esperado de generación de nuevos empleos con la inversión solicitada del proyecto (sin contabilizar el número de empleos conservados por la actividad).
80	Plazo estimado de recuperación de la inversión.	El periodo en años considerado una vez que se recibe el apoyo para disponer de la inversión del proyecto.
81	Otras	En su caso, agregar otra meta que considere importante de considerar con la inversión del proyecto.
82	Unidad de medida	En su caso de incluir otra meta especificar la unidad de medida.
83	Beneficios con la autorización del proyecto	Detallar los beneficios precisos a obtener con la autorización del proyecto, relacionado con el concepto de apoyo solicitado.
84	Nombre del subdelegado de pesca	El nombre completo del Subdelegado de Pesca en el Estado.
85	Firma del Subdelegado de Pesca	La firma del Subdelegado de Pesca en el Estado.
86	Municipio	Municipio donde se elaboró la ficha técnica.
87	Estado	Estado donde se elaboró la ficha técnica.
88	a	El día en que se elaboró la ficha técnica.
89	de	El mes en que se elaboró la ficha técnica.
90	Año	Corresponde al año de la solicitud de apoyo.

**CARACTERÍSTICAS CON LAS QUE DEBE CUMPLIR LOS ANEXOS DE LA FICHA TÉCNICA PARA OBRAS
Y ESTUDIOS:**

"Obras"	
Conceptos	Descripción
Buenas prácticas de sanidad e inocuidad.	En su caso, que el diseño del proyecto induzca el manejo de los productos pesqueros en escenarios de sanidad e inocuidad, así como buenas prácticas de manufactura en el procesamiento primario.
Presupuesto desglosado	El costo de la obra, presentado en forma de catálogo de conceptos, indicando cantidades de obra, unidades de medición y precios unitarios, con sus respectivas tarjetas de precios unitarios de cada concepto de trabajo.
Memoria de cálculo	Presentar los cálculos y documentos técnicos que soporten el diseño estructural del proyecto, incluyendo tablas y gráficas de los análisis, y el estudio de mecánica de suelos. Para el caso de desazolves solo presentar el estudio de mecánica de suelos (Pozos de lavado).
Planos de cimentación, estructurales, arquitectónicos, de Instalaciones sanitarias, hidráulicas, eléctricas y de detalles	En su caso, que todos los planos de proyecto que se formulen señalen claramente las elevaciones, las dimensiones y características de todos y cada uno de los elementos que intervienen, a una escala recomendable que permita su correcta interpretación, e incluir notas generales, croquis de localización general y particular geo-referenciada, norte, escala gráfica, y los detalles constructivos complementarios que resulten procedentes. Además, deberán estar suscritos por un técnico responsable con cédula profesional.
Programa de Ejecución	Que presente en forma de barras la calendarización de la ejecución de los conceptos de obra terminados en meses.
Términos de referencia	En el caso de Estudios para obras de desazolve en sistemas lagunares costeros e infraestructura portuaria pesquera, la propuesta deberá de contener la evidencia documental de la necesidad de realizar este estudio en lagunas costeras considerando antecedentes, problemática, hectáreas a rehabilitar y/o áreas de navegación y datos productivos, en donde se considere realizar el análisis de las condiciones topo-hidrográficas, levantamiento aerofotogramétricos en su caso, evaluación de acarrees litorales, prisma de mareas, estudios oceanográficos, hidrológicos, biológicos, socioeconómicos y de la actividad pesquera, proyecto ejecutivo, costos, programa de ejecución, manifestación de impacto ambiental y formatos para autorización de vertimiento en zonas marinas, con lo cual se integra el expediente técnico de obras. Adicionalmente, formulará el análisis costo-beneficio en base a los lineamientos de la SHCP.

“Este programa es público, ajeno a cualquier partido político. Queda prohibido el uso para fines distintos a los establecidos en el programa”.

<p>ANEXO VIII</p> <p>Escrito de la Unidad Económica que acredite la Pertenencia del Solicitante</p> <p>PROPESCA</p>	
---	---

Mazatlán, Sinaloa, a ____ de _____ de 201__.

DIRECCIÓN GENERAL DE ORGANIZACIÓN Y FOMENTO DE LA CONAPESCA

Presente:

Por este medio, se hace constar que el C. _____ labora (o) en mí representada realizando actividades de pesca o acuicultura al amparo del título de derechos de pesca o acuicultura, desempeñando el puesto de: _____, cuyos datos se describen en la Solicitud de Apoyo correspondiente:

1.-Indique en **anexo**, el listado con nombre, RNPA y matrícula del total de las embarcaciones autorizadas a la organización al amparo en el permiso o concesión de pesca.

2.-La siguiente información deberá ser proporcionada por el pescador, tripulante o el trabajador de la unidad de producción acuícola, interesado en el concepto de apoyo "Que acrediten talleres de capacitación":

a) Indicar las 3 Temporada (s) de pesca laborada (s) o Ciclos Acuícolas y en qué Unidad Económica, en caso de ser distinta a la actual (informadas por el pescador/trabajador de la unidad de producción acuícola):

Unidad Económica	Temporada de Pesca/Ciclo Acuícola	Municipio y Estado donde se encuentra la Unidad Económica

b) Marque (X) el puesto desempeñado del socio en la organización o del tripulante de la embarcación mayor:

____ Directivo ____ Pescador

Nota: en caso de desempeñar los 2 puestos, deberá señalar ambas opciones.

c) Marque (X) el puesto desempeñado en la embarcación: ____ Atarrayero ____ Motorista
 ____ Cocinero ____ Marinero ____ Ayudante ____ Otro Indicar: _____

d) Cuenta con algún documento oficial vigente que lo acredite como pescador:

____ Sí ____ No. En caso afirmativo indicarlo _____

e) Cuenta con el acta de asamblea vigente que acredite su puesto desempeñado o ser socio en la organización: ____ Sí ____ No

f) Indique la Antigüedad en la organización: _____

g) Indique Antigüedad en la actividad pesquera: _____

h) Ha recibido algún curso de capacitación, indicar cuál: _____

i) Qué tipo de curso de capacitación requiere en sus labores: _____

ANEXO IX Ficha Técnica para el Fortalecimiento de Capacidades	
--	---

I. DATOS GENERALES DEL PROGRAMA.

Nombre de la organización beneficiaria:

Sector:

Giro:

Nombre del Representante Legal:

Dirección:

Teléfonos de contacto:

Correo electrónico:

Nombre del proyecto:

Tipo de Incentivo (Curso-Taller o Asistencia Técnica):

Nombre del Proveedor (Facilitador que realizará el programa):

Perfil del Proveedor:

Teléfonos de contacto:

Correo electrónico:

II. JUSTIFICACIÓN: Describir la problemática que busca solucionar el proyecto y propuesta de solución a las necesidades que busca atender el proyecto.

III. COBERTURA: Describir la población objetivo a atender

Nombre de la organización	No. Beneficiados	Estado	Municipios	Localidad

Perfil de los participantes:

Región o zona en la que se propone llevar a cabo la acción formativa:

IV. Secuencia de diseño de la capacitación, asesoría técnica, certificación y/o visitas de intercambio: Describir la cantidad y tipo de taller a realizar y el tipo de enfoque que tendrán.

- Resultados esperados: Describir Impactos económico, productivo y sociales que obtendrán de la capacitación o asistencia técnica.
- Actividades necesarias para alcanzar los resultados: Definir la serie de acciones que deben realizarse para cumplir con las metas propuestas.

V. Actividades necesarias para alcanzar los resultados:

Actividades a desarrollar	Recursos necesarios	Productos a generar	Responsable	Fecha	Lugar

VI. Indicadores de resultados: unidad de medida, línea de base, meta y tiempos de ejecución.

Resultados esperados	Indicadores objetivamente verificables	Medio de verificación	Beneficios
Indicadores	ESCENARIO 0 (actualmente)	ESCENARIO 1 (después de la capacitación)	ESCENARIO 2 (2 años después de la capacitación)

VII. Desarrollo general del Proyecto:

(I) Acciones de Transferencia de tecnología/Capacitación a desarrollar:

Tema:		
Objetivo general:		
Objetivos particulares:		
Medios de verificación del alcance de los objetivos particulares:		
Lugar y dirección en donde se realizará la capacitación:		
Fecha de inicio de las acciones:		
Fecha de término de las acciones:		
Cotización: Desglosando los conceptos	Concepto	Monto
	HONORARIOS	
	SERVICIO DE CAFETERÍA	
	MATERIAL DIDÁCTICO (MANUAL)	
	PAPELERÍA	
	VIÁTICOS (EN SU CASO)	
	Total:	

(II) Calendario de actividades

Desarrollar un calendario para la realización de las acciones descritas en el punto VI.

Acciones	Mes 1	Mes 2	Mes 3	Mes 4	Mes 5

“Este programa es público, ajeno a cualquier partido político. Queda prohibido el uso para fines distintos a los establecidos en el programa

ANEXO X

**Ficha de Identificación de Unidades de Producción Sujetas
al Incentivo de Acuicultura Rural 2017**



DATOS DEL PROGRAMA			MEZCLA DE RECURSOS	
Programa	FOMENTO A LA PRODUCTIVIDAD PESQUERA Y ACUÍCOLA		Monto Total	
Componente	DESARROLLO DE LA ACUACULTURA		Aportación Total del Gobierno Federal	_____
Incentivo	ACUACULTURA RURAL	No. Proyectos	Aportación Total del Gobierno Estatal	_____
Sector Social atendido	Número de socios	No. Socios hombres	Aportación Total Productores	_____
Empleos Fijos	Empleos Temporales	No. Socios mujeres		
Producción Actual (ton)	Producción Futura (ton)	Familias Beneficiadas		
Valor Futuro (\$)				
Gobierno estatal de Dependencia	_____			
Responsable de la ejecución	_____		RESPONSABLE	

“Este programa es público, ajeno a cualquier partido político. Queda prohibido el uso para fines distintos a los establecidos en el programa”

DATOS DEL BENEFICIARIO

Nombre del Beneficiario (Proyecto)	RNPA	Municipio	Localidad	Concepto(s) de Apoyo	Monto Apoyo por Concepto	Montos (\$)			Total (\$)
						Federal	Estatal	Productor	
				I. Infraestructura y Equipamiento					
				I. Crías					
Subtotal									
				I. Infraestructura y Equipamiento					
				I. Crías					
Subtotal									
				I. Infraestructura y Equipamiento					
				I. Crías					
Subtotal									
				I. Infraestructura y Equipamiento					
				II. Crías					
Subtotal									
Asistencia Técnica y Acompañamiento de la totalidad de proyectos									

Este formato está disponible en la página electrónica de la Unidad Responsable (www.acuasesor.conapesca.gob.mx) y deberá entregarse acompañado de la documentación correspondiente

“Este programa es público, ajeno a cualquier partido político. Queda prohibido el uso para fines distintos a los establecidos en el programa”

<p>ANEXO XI</p> <p>Guión para la Elaboración de Proyecto Concertado para el Incentivo de Desarrollo de Cadenas Productivas</p>	
--	---

1. INFORMACIÓN BÁSICA

a) Datos Generales del Comité Sistema Producto

- I.- Padrón actualizado de integrantes del Comité Sistema Producto (CSP), incluyendo teléfono y correo electrónico. Así como listado actualizado de representantes (Gubernamentales, No Gubernamentales y de Eslabones), conforme al Formato No. 1.
- II.- Listado de prestadores de servicios que operan en el Comité Sistema Producto (incluyendo teléfono y correo electrónico).
- III.- Datos del Volumen de la producción primaria de la especie en el Estado, a nivel nacional para el caso de Sistemas Producto Nacionales y su valor económico en 2016.
- IV.- Datos del Volumen de la producción primaria y unidades de producción integradas al CSP. Anexar padrón de Unidades de Producción y/u organizaciones pesqueras de la especie que representa el CSP en el Estado. Formato No. 2.
- V.- Número y fecha de reuniones sostenidas en 2016, mencionar principales resultados e instituciones que participaron.
- VI.- Calendario de reuniones ordinarias 2016 en el caso de CSP Nacionales, calendario de reuniones ordinarias con sus CSP Estatales.

b) Datos Generales de la Figura Jurídica. (Asociación civil)

- I.- Razón social.
- II.- Fecha de constitución legal.
- III.- Listado actualizado de los socios.
- IV.- Convenios y acuerdos vigentes con otras instituciones.

2. LOGROS DE IMPACTO EN LA COMPETITIVIDAD DE LA CADENA EN 2014

No.	Logro (Marcas colectivas, productos de valor agregado, compras y ventas consolidadas, integradoras, comercializadoras, financiamiento, certificaciones, eventos de promoción, entre otros)	Descripción del logro (comparación antes y después del logro)	Impacto (Incremento en volumen, valor, beneficio económico o social, rentabilidad)	Acciones de seguimiento

- 3. PROBLEMÁTICA FUNDAMENTAL DEL SISTEMA PRODUCTO (General y por eslabón)**
- 4. MISIÓN Y VISIÓN DEL COMITÉ SISTEMA PRODUCTO**
- 5. OBJETIVOS**
- 6. METAS 2016 SEGÚN OBJETIVOS**
- 7. INDICADORES DE RESULTADOS**
- 8. ESTRATEGIAS (Cómo lograr los objetivos y alcanzar las metas)**
- 9. PROYECTO ESTRATÉGICO.** Presentar la siguiente información por proyecto estratégico a desarrollar:
 - 1) Descripción.
 - 2) Justificación (Especificar el beneficio esperado).
 - 3) Estructura de inversión
 - 4) Metas o resultados.
 - 5) Indicadores de medición.
- 10. CONCEPTOS DE APOYO.** Para cada concepto presentar la siguiente información:
 1. Descripción.
 2. Justificación (Especificando el beneficio esperado).
 3. Estructura de inversión.
 4. Nivel de Prioridad (Alto, medio, bajo).
 5. Metas o resultados.
 6. Indicadores de medición.
 7. Entregable(s).
 8. 3 cotizaciones cuando se trate de apoyos para los conceptos de Estudios, Proyectos y Certificaciones; Equipo y mobiliario empresarial, y Promoción y difusión.
 9. Términos de Referencia para Estudios, Proyectos y Certificaciones.
- 11. ESTRUCTURA DE INVERSIÓN PARA APOYOS SOLICITADOS. Formato No.3**

“Este programa es público, ajeno a cualquier partido político. Queda prohibido el uso para fines distintos a los establecidos en el programa”

PADRÓN DE UNIDADES DE PRODUCCIÓN DEL COMITÉ SISTEMA PRODUCTO _____ EN EL ESTADO DE _____

Comisión Nacional de Acuacultura y Pesca
 Dirección General de Organización y Fomento
 Dirección de Integración de Cadenas Productivas

FORMATO No. 2

No.	NOMBRE DE LA UNIDAD DE PRODUCCIÓN	UBICACIÓN DE LA INSTALACIÓN (LOCALIDAD Y MUNICIPIO)	NOMBRE DEL PROPIETARIO O REPRESENTANTE LEGAL	ESPECIE CULTIVADA (nombre común completo)	NÚMERO DE CICLOS DE PRODUCCIÓN POR AÑO	ETAPAS DE CULTIVO QUE MANEJA (Crías, Juveniles, engorda)	NIVEL DE PRODUCCIÓN (Extensiva, Semiintensiva, Intensiva)	INFRAESTRUCTURA DE CULTIVO		Capacidad de Producción anual (Toneladas)	PRODUCCIÓN 2014 (Toneladas)	VALOR DE LA PRODUCCIÓN 2014	PERTENECE AL COMITÉ ESTATAL	PRESENTACIÓN DEL PRODUCTO
								TIPO	NÚMERO					
1														
2														
3														
4														
5														
6														
7														
8														
9														
10														
11														
12														

“Este programa es público, ajeno a cualquier partido político. Queda prohibido el uso para fines distintos a los establecidos en el programa”

<p style="text-align: center;">ANEXO XII</p> <p style="text-align: center;">Guión para la Elaboración de Proyecto Concertado para el Incentivo de Acciones para Fomento al Consumo</p>	
--	---

Solicitud de Apoyo. La 1a. hoja debe ser rubricada y la 2a. hoja firmada por el representante legal del solicitante. El nombre del proyecto que se mencione en dicha solicitud deberá coincidir con el nombre del proyecto que aparecerá en el Convenio de Concertación y en los Términos de Referencia.

Proyecto concertado. Documento que contiene información general del proyecto. Cada concepto tiene un formato diferente:

a) Estudios

- a.1. Objetivo y finalidad del estudio
- a.2. Impacto social
- a.3. Beneficiarios del estudio
- a.4. Metodología empleada en la realización del estudio
- a.5. Tiempos de entrega
- a.6. Documentación que sustente la ejecución de las acciones relacionadas con el estudio
- a.7. Cotización de los servicios que se ofrecerán a la CONAPESCA como parte del proyecto
- a.8. El solicitante deberá entregarlo en hoja membretada, rubricado en cada una de sus hojas y firmado en la última por el representante legal.

b) Campañas Integrales

- b.1. Presentación:
 - b.1.1. Nombre y logotipo del solicitante
 - b.1.2. Nombre de la campaña
 - b.1.3. Tipo de apoyo y monto a solicitar
- b.2. Antecedentes:
 - b.2.1. Información del producto a promocionar
 - b.2.2. Situación del mercado
 - b.2.3. Problemática
 - b.2.4. Indicadores
- b.3. Plan anual de mercadotecnia del solicitante
 - b.3.1. Objetivos de la campaña
 - b.3.2. Público objetivo
- b.4. Imagen publicitaria:
 - b.4.1. Propuestas de creatividad
 - b.4.2. Justificación de las propuestas de creatividad
 - b.4.3. Cotización de las propuestas de creatividad
 - b.4.4. Portafolio de las agencias propuestas

b.4.5. Justificación de la selección de la propuesta y agencia encargada

b.5. Medios de publicidad:

b.5.1. Estrategia y selección de medios de publicidad

b.5.2. Cotización de la compra de medios

b.6. Sedes donde se ejecutarán las acciones

b.7. Duración de campaña

b.8. Impacto social

b.9. Cronograma de actividades

b.10. El solicitante deberá entregarlo en hoja membretada, rubricado en cada una de sus hojas y firmado en la última por el representante legal.

c) Eventos y Ferias

c.1. Antecedentes

c.2. Exponer el objetivo por el cual se desea realizar el evento

c.3. Quiénes serán los beneficiarios

c.4. Impacto social,

c.5. Especificar la fecha, el lugar donde se va a llevar a cabo el evento (superficie, número de stands para montar), así como su duración

c.6. Especificar las actividades que se realizarán durante el evento

c.7. Entregar el programa del evento y las cotizaciones de los conceptos que se van a pagar con el apoyo otorgado:

c.7.1. Paquete de exposición: redes sociales, prensa escrita, banners, espectaculares, autobuses con publicidad, revistas, radio, tv, publicidad en espacios públicos

c.7.2. Stands, islas, pabellones

c.7.3. Material promocional

c.7.4. Insumos para la preparación de platillos

c.7.5. Pabellón institucional

c.7.6. Pabellón interactivo Infantil

c.7.7. Talleres, cursos y conferencias

c.7.8. Concursos gastronómicos

c.7.9. Degustaciones

c.7.10. Especificar el número de asistentes

c.7.11. El solicitante deberá entregarlo en hoja membretada, rubricado en cada una de sus hojas y firmado en la última por el representante legal.

d) Difusión

d.1. Antecedentes

d.2. Objetivo por el cual se desea realizar la adquisición

d.3. Quiénes serán los beneficiarios

d.4. Impacto social

d.5. Cotizaciones de los conceptos que se van a adquirir.

Es importante que el proyecto concertado se enfoque en el fomento al consumo de productos pesqueros y acuícolas. Los proyectos concertados no deberán desglosar IVA.

e) Adicional al Proyecto concertado se deberá presentar lo siguiente:

e.1. Escrito oficial con los datos de la cuenta bancaria destinada para la ejecución del Proyecto. El escrito debe presentarse en hoja membretada de la Institución Bancaria a la cual pertenece la cuenta y debe ser firmado por el representante legal del solicitante; deberá contener el Nombre del cuentahabiente, No. de cuenta, CLABE, No de sucursal, No. de plaza, y No. de banco. También deberá entregar una copia del último estado de cuenta que corrobore que dicha se encuentra en ceros antes de que sea suscrito el Instrumento Jurídico

e.2. Acta constitutiva e instrumento notarial donde consten las modificaciones a ésta y/o a sus estatutos, mismas que deberán ser cotejadas o en copias certificadas de la original.

e.3. Cédula de Inscripción en el R.F.C. de la Instancia Ejecutora

e.4. Comprobante de domicilio fiscal (luz, teléfono, predial o agua) con antigüedad no mayor a tres meses.

e.5. Acta notariada vigente, de la instancia facultada para nombrar a el (los) representante (s) donde conste el poder general para actos de administración o de dominio.

e.6. Opinión del SAT vigente sobre el cumplimiento de obligaciones fiscales (32 D).

e.7. Identificación oficial del representante legal.

e.8. Clave Única de Registro de Población (CURP) del representante legal.

e.9. Cédula de Registro Federal de Contribuyentes (RFC) del representante legal.

e.10. Toda la documentación deberá ser entregada en físico y en archivo electrónico para su cotejo.

Criterios Generales:

I. El objeto social de la Instancia participante deberá coincidir con el concepto en el que pretenda participar.

II. Demostrar con toda evidencia las capacidades técnicas para llevar a efecto cada uno de los eventos en los cuales participen, es decir Currículum Vitae (CV), de las empresas o instituciones, C.V. de los especialistas integrantes de las mismas o de los que sean subcontratados.

III. Experiencia demostrada de trabajos efectuados en el tema objeto de la Solicitud de Apoyo.

IV. Preferentemente haber desarrollado cuando menos 2 estudios de mercado regionales o nacionales (Estudios).

V. Manejar todas las herramientas econométricas y paramétricas de la estadística que permitan precisar con el más alto grado de confianza los resultados de los estudios, así como el uso de los medios tecnológicos.

Atentamente

Nombre y Firma o Huella Digital

“Este programa es público, ajeno a cualquier partido político. Queda prohibido el uso para fines distintos a los establecidos en el programa”

<p>ANEXO XIII</p> <p>Carta de Capacidades Técnicas Recursos Genéticos Acuícolas</p>	
---	---

1. DATOS DEL SOLICITANTE

No. De folio: _____

*Nombre(s) o Razón Social: _____

Primer Segundo Apellido:

Apellido: _____

CURP: _____ RFC con Homoclave: _____

Teléfono: _____ Fax: _____ Correo

_____ Electrónico: _____

DOMICILIO DEL SOLICITANTE

*Tipo de asentamiento humano: () Colonia () Ejido () Fraccionamiento () Hacienda ()

Manzana () Ranchería () Otro (especifique): _____

*Nombre del asentamiento Humano: _____

*Tipo de Vialidad: () Avenida () Boulevard () Calle () Callejón () Calzada () Periférico ()

Privada () Otro (especifique): _____

*Nombre de Vialidad: _____

Número exterior: _____ **Número interior:** _____ **Código Postal:** _____

Referencia 1 (Entre localidades): _____

Referencia 2 (Vialidad posterior): _____

Referencia 3 (Descripción de ubicación): _____

Localidad: _____ **Municipio:** _____

Estado: _____

2. NOMBRE DEL PROYECTO: _____

DOMICILIO DEL PROYECTO: _____

3. BREVE EXPLICACIÓN DE LAS CAPACIDADES TÉCNICAS PARA LLEVAR A CABO EL PROYECTO (ANEXAR DOCUMENTOS COMPROBATORIOS)

RELACIÓN DE DOCUMENTOS ANEXADOS:

() DOCUMENTOS Y/O FOTOGRAFÍAS () CONVENIO CON INSTITUCIÓN INTERNACIONAL
QUE AVALEN LA PERTENENCIA
DE LAS INSTALACIONES.

() CONVENIO CON INSTITUCIÓN NACIONAL () CURRÍCULUM DEL RESPONSABLE TÉCNICO Y/O
PERSONAS QUE PARTICIPAN EN EL PROYECTO
(TÉCNICOS O PROFESIONALES)

Declaraciones:

Declaro bajo protesta de decir verdad;

1. Que no realizo actividades productivas ni comerciales ilícitas.
2. Que no he recibido apoyos para la adquisición de activos en los conceptos que solicitamos, en los últimos dos años.

Que estoy al corriente en mis obligaciones fiscales.

Que estoy exento de obligaciones fiscales.

Con fundamento en el Artículo 35 de la Ley Federal de Procedimiento Administrativo, autorizo la recepción de notificaciones relacionadas con la presente Solicitud de Apoyo a través de la página electrónica de la SAGARPA (www.sagarpa.gob.mx), y/o de la página electrónica de la Instancia Ejecutora, conforme a lo establecido por el artículo 5, fracciones VIII y X de las Reglas de Operación del Programa de Fomento a la Productividad Pesquera y Acuícola, y manifiesto bajo protesta de decir verdad, que no he recibido apoyos ni subsidios que impliquen duplicidad para el mismo concepto de este programa.

Sr. Presidente del Comité Técnico Dictaminador, me permito solicitar a usted los apoyos del componente que se indica, para lo cual proporciono la información y documentos requeridos, y manifiesto que los datos son verídicos y me comprometo a cumplir con las Reglas de Operación, lineamientos del Programa y demás legislación aplicable.

Atentamente

Nombre y Firma o Huella Digital

“Este programa es público, ajeno a cualquier partido político. Queda prohibido el uso para fines distintos a los establecidos en el programa”

ANEXO XIV
Tabla de Potencias y Volúmenes Máximos por Día



Potencia del motor en caballos de fuerza (hp)	Litros máximos por día	Potencia del motor en caballos de fuerza (hp)	Litros máximos por día
40 o menos	215	500	2,380
50	250	525	2,530
60	325	550	2,660
70	350	575	2,735
80	390	600	2,795
85	460	625	2,895
90	480	650	2,975
100	545	675	3,050
110	590	700	3,225
125	630	750	3,880
150	715	800	3,995
175	880	825	4,010
185	880	850	4,050
200	985	875	4,130
225	1,075	900	4,175
250	1,155	1,050	4,875
275	1,290	1,150	5,330
300	1,425	1,300	5,495
325	1,525	1,350	5,856
350	1,560	2,200	9,480
365	1,618	2,400	10,440
370	1,640	2,600	11,310
375	1,660	2,875	12,290
400	1,775	3,000	12,985
402	1,857	3,300	14,470
425	1,975	3,600	15,455
450	2,090		
475	2,200		

“Este programa es público, ajeno a cualquier partido político. Queda prohibido el uso para fines distintos a los establecidos en el programa”

ANEXO XV
Ficha Técnica para la Adquisición de Recursos Biológicos 2017



Datos generales de identificación y de instalaciones de cultivo

Entidad:	Folio:			Nombre o razón social:		
Superficie o espacio acreditado (Predio):	m ²	m ³	ha	Tipo de instalación:		Estanques, jaulas, raceways, piletas, costales, canastas, geomembranas, otro (especificar)
Superficie o espacio a sembrar (espejo de agua):	m ²	m ³	ha	Sistema de cultivo:		Sólo aplica a camarón: semi, intensivo, hiperintensivo



Detalle de las instalaciones de cultivo (Hectáreas de estanques para camarón)

1		9		17		25		33		41		49		57		65		73	
2		10		18		26		34		42		50		58		66		74	
3		11		19		27		35		43		51		59		67		75	
4		12		20		28		36		44		52		60		68		76	
5		13		21		29		37		45		53		61		69		77	
6		14		22		30		38		46		54		62		70		78	
7		15		23		31		39		47		55		63		71		79	
8		16		24		32		40		48		56		64		72		80	
Total																			

Detalle de las instalaciones de cultivo (otras especies)									
Cantidad:	Dimensiones:			Cantidad:	Dimensiones:		Total (m ³)		
	Largo	Ancho	Alto		Diámetro	Alto			
Datos de la siembra									
Especie:		Fase de desarrollo:		Talla de siembra:		mm	cm	mg	g
Cantidad solicitada (unidades):		Densidad de siembra:			m ²	m ³	canasta	costal	bolsa

Este formato está disponible en la página electrónica de la Unidad Responsable (www.acuasesor.conapesca.gob.mx) y deberá entregarse acompañado de la documentación correspondiente.

“Este programa es público, ajeno a cualquier partido político. Queda prohibido el uso para fines distintos a los establecidos en el programa”

 	<p>ANEXO XVI</p> <p>Modelo de Excusa para los Servidores Públicos</p>	
---	--	---

(Lugar) _____, a ____ de _____ de 201 ____

(Nombre, cargo y adscripción del superior jerárquico)

PRESENTE.

El que suscribe (*Nombre y cargo del servidor público*) con Registro Federal de Contribuyentes: _____, adscrito a la _____ (*Nombre de la Unidad Administrativa*) con domicilio en _____ (calle, número, colonia, localidad, municipio, entidad y código postal), con número telefónico: _____ (*con clave de larga distancia*) y correo electrónico: _____.

Con fundamento en el artículo 8, fracción XI de la Ley Federal de Responsabilidades Administrativas de los Servidores Públicos y artículo _____, del Acuerdo por el que se da a conocer el Programa denominado _____ (*nombre del Programa*) de las Reglas de Operación para el ejercicio 2017, de la Secretaría de Agricultura, Ganadería, Desarrollo Rural, Pesca y Alimentación, publicadas en el Diario Oficial de la Federación el ____ de _____ del año 2016, **ME EXCUSO** de intervenir de cualquier forma en la atención, tramitación o resolución del _____ (*Asunto o asuntos*), en razón de mi encargo o comisión, por motivos de _____ (*Señalar si tiene interés personal, familiar o de negocios, incluyendo aquéllos de los que pueda resultar algún beneficio para mí, mí cónyuge o parientes consanguíneos o por afinidad hasta el cuarto grado, o parientes civiles, o para terceros con los que tenga relaciones profesionales, laborales o de negocios, o para socios o sociedades de las que yo o las personas antes referidas formen o hayan formado parte*).

PROTESTO LO NECESARIO

(Nombre, cargo y firma o huella digital del servidor público)

C.c.p. Nombre del Titular del Órgano Interno de Control en la SAGARPA u Órgano Administrativo Desconcentrado.

"Este Programa es público, ajeno a cualquier partido político. Queda prohibido el uso para fines distintos a los establecidos en el Programa".

DECIMOPRIMERA SECCION

SECRETARIA DE AGRICULTURA, GANADERIA, DESARROLLO RURAL, PESCA Y ALIMENTACION

ACUERDO por el que se dan a conocer las Reglas de Operación del Programa de Concurrencia con las Entidades Federativas de la Secretaría de Agricultura, Ganadería, Desarrollo Rural, Pesca y Alimentación para el ejercicio 2017.

Al margen un sello con el Escudo Nacional, que dice: Estados Unidos Mexicanos.- Secretaría de Agricultura, Ganadería, Desarrollo Rural, Pesca y Alimentación.

JOSÉ EDUARDO CALZADA ROVIROSA, Secretario de Agricultura, Ganadería, Desarrollo Rural, Pesca y Alimentación, con fundamento en los artículos 25, 27, fracción XX y 28, párrafo decimosegundo de la Constitución Política de los Estados Unidos Mexicanos; 9, 12, 17 Bis, fracción III, 23, 26 y 35 de la Ley Orgánica de la Administración Pública Federal; 4o. de la Ley Federal de Procedimiento Administrativo; 9, 12, 33, 34 y 35 de la Ley de Planeación; 75 y 77 de la Ley Federal de Presupuesto y Responsabilidad Hacendaria, 176 y 217, párrafo último de su Reglamento; 7o., 8o., 9o., 24, 32, 54, 55, 56, 58, 59, 60, 61, 70, 71, 72, 73, 74, 86, 87, 88 y 89 de la Ley de Desarrollo Rural Sustentable; 1o., 2o., 3o., 5o., fracción XXII, 9o., 10, 13, 16, 17, 35, 36 y 37 del Reglamento Interior de la Secretaría de Agricultura, Ganadería, Desarrollo Rural, Pesca y Alimentación; artículos 7o. fracción IV, 30, 31 y 37, anexos 11 y 11.1 del Decreto de Presupuesto de Egresos de la Federación para el Ejercicio Fiscal 2017, y

CONSIDERANDO

Que la Constitución Política de los Estados Unidos Mexicanos, establece en su artículo 25 que corresponde al Estado la rectoría del desarrollo nacional para garantizar que éste sea integral y sustentable, que fortalezca la Soberanía de la Nación y su régimen democrático y que, mediante el fomento del crecimiento económico y el empleo y una más justa distribución del ingreso y la riqueza, permita el pleno ejercicio de la libertad y la dignidad de los individuos, grupos y clases sociales;

Que la igualdad de oportunidades es fundamental para impulsar un México Próspero, por lo que es necesario elevar la productividad del país como medio para incrementar el crecimiento potencial de la economía y así el bienestar de las familias, y uno de los propósitos del Gobierno de la República es generar una sociedad de derechos que logre la inclusión de todos los sectores sociales y reducir los altos niveles de desigualdad, con base en lo estipulado en el Pacto por México;

Que conforme a lo establecido en el Decreto por el que se establece el Sistema Nacional para la Cruzada contra el Hambre, publicado en el Diario Oficial de la Federación el 22 de enero de 2013, el Gobierno de la República debe dar resultados en el corto plazo para garantizar a la población el derecho a una alimentación nutritiva, suficiente y de calidad, a través de acciones coordinadas, eficaces, eficientes, y transparentes con un alto contenido de participación social, por lo que las dependencias y entidades de la Administración Pública Federal realizarán las acciones necesarias para el cumplimiento del citado Decreto conforme a las disposiciones jurídicas aplicables;

Que el Plan Nacional de Desarrollo 2013-2018, publicado en el Diario Oficial de la Federación de fecha 20 de mayo de 2013, reconoce que “el campo es un sector estratégico, a causa de su potencial para reducir la pobreza e incidir sobre el desarrollo regional”, y que “la capitalización del sector debe ser fortalecida” por lo que establece como una de las cinco metas nacionales, un México Próspero que promueva el crecimiento sostenido de la productividad en un clima de estabilidad económica y mediante la generación de igualdad de oportunidades, considerando que una infraestructura adecuada y el acceso a insumos estratégicos fomentan la competencia y permiten mayores flujos de capital y conocimiento hacia individuos y empresas con el mayor potencial para aprovecharlo, asimismo, busca proveer condiciones favorables para el desarrollo económico, a través de una regulación que permita una sana competencia entre las empresas y el diseño de una política moderna de fomento económico enfocada a generar innovación y crecimiento en sectores estratégicos;

Que el Plan Nacional de Desarrollo 2013-2018 también establece dentro de la Meta 4. México Próspero, el Objetivo 4.10. Construir un sector agropecuario y pesquero productivo que garantice la seguridad alimentaria del país, el cual está canalizado en 5 Estrategias: Impulsar la productividad en el sector agroalimentario mediante la inversión en el desarrollo de capital físico, humano y tecnológico, el aprovechamiento sustentable de los recursos naturales del país, así como los modelos de asociación que generen economías de escala y mayor valor agregado de los productores del sector agroalimentario, promover mayor certidumbre en la actividad agroalimentaria mediante mecanismos de administración de riesgo, y modernizar el marco normativo e institucional para impulsar un sector agroalimentario productivo y competitivo;

Debido a que las unidades de producción primaria del sector agropecuario, pesquero y acuícola en las entidades federativas presentan baja productividad como problemática a resolver, y enfrentan limitantes por los bajos niveles de inversión y la falta de estrategias para la agregación de valor en las actividades primarias, por ello se requiere incrementar la productividad, destinar recursos gubernamentales al sector agropecuario, pesquero y acuícola a través del Programa de Concurrencia con las Entidades Federativas para su atención;

Que en conformidad con los artículos 7o. fracción IV, 30, 31 y 37, así como los anexos 11, 11.1 y 25 del Decreto de Presupuesto de Egresos de la Federación para el Ejercicio Fiscal 2017, se establecen los criterios generales para la aportación y aplicación a que deberán sujetarse las reglas de operación de los programas federales;

Que la política pública de desarrollo agroalimentario y las presentes Reglas de Operación, continúan privilegiando el gasto en bienes públicos, por su mayor impacto en productividad y eficiencia de los productores del sector agropecuario, pesquero y acuícola, sin dejar de apoyar la inversión privada;

Que la estructura programática de la Secretaría de Agricultura, Ganadería, Desarrollo Rural, Pesca y Alimentación, aprobada para el ejercicio 2017, incluye el Programa de Concurrencia con las Entidades Federativas;

Que en el segundo párrafo del artículo 77 de la Ley Federal de Presupuesto y Responsabilidad Hacendaria se apunta que las dependencias, las entidades a través de sus respectivas dependencias coordinadoras de sector o, en su caso, las entidades no coordinadas serán responsables de emitir las reglas de operación de los programas que inicien su operación en el ejercicio fiscal siguiente o, en su caso, las modificaciones a aquellas que continúen vigentes; y

Que a los programas sujetos a reglas de operación se les adicionarán otros ejes de política pública, para coadyuvar al impulso de los mercados y a perfeccionar la información disponible para el sector; por lo que he tenido a bien expedir el siguiente:

ACUERDO POR EL QUE SE DAN A CONOCER LAS REGLAS DE OPERACIÓN DEL PROGRAMA DE CONCURRENCIA CON LAS ENTIDADES FEDERATIVAS DE LA SECRETARÍA DE AGRICULTURA, GANADERÍA, DESARROLLO RURAL, PESCA Y ALIMENTACIÓN PARA EL EJERCICIO 2017

Contenido

TÍTULO I. Disposiciones Generales

Capítulo I Del Objeto del Programa

Capítulo II Lineamientos Generales

TÍTULO II. De los Componentes

Capítulo I Del Componente Infraestructura, Equipamiento y Maquinaria

Capítulo II Del Componente Paquetes Tecnológicos Agrícolas, Pecuarios, de Pesca y Acuícolas

Capítulo III Del Componente Capacidades Técnico- Productivas y Organizacionales

TÍTULO III Mecánica Operativa

Capítulo Único. Del Procedimiento Operativo

TÍTULO IV Disposiciones complementarias

Capítulo I De la Inversión y Gastos de Operación del Programa

Capítulo II De los Derechos, obligaciones y exclusiones

Capítulo III Procedimientos e instancias de recepción de Quejas y Denuncias

Transitorios

Anexos

Anexo I Convenio Específico de Adhesión y su Anexo

Anexo II Finiquito del Convenio Específico de Adhesión

Anexo III Diagrama de Flujo del Programa de Concurrencia con las Entidades Federativas, Componentes Infraestructura, Equipamiento y Maquinaria, y Paquetes Tecnológicos Agrícolas, Pecuarios, de Pesca y Acuícolas

Anexo IV Formato de Beneficiarios del Componente Capacidades Técnico- Productivas y Organizacionales

Anexo V Diagrama de Flujo del Programa de Concurrencia con las Entidades Federativas, Componente Capacidades Técnico- Productivas y Organizacionales

TÍTULO I**Disposiciones Generales****Capítulo I****Del Objeto del Programa**

Artículo 1. El presente Acuerdo tiene por objeto establecer las Reglas de Operación para la aplicación del Programa de Concurrencia con las Entidades Federativas y sus Componentes:

- I. Infraestructura, Equipamiento y Maquinaria
- II. Paquetes Tecnológicos Agrícolas, Pecuarios, de Pesca y Acuícolas
- III. Capacidades Técnico-Productivas y Organizacionales

El programa contribuye a incrementar la productividad del sector agroalimentario incrementando la productividad de las unidades de producción primaria en las entidades federativas.

El programa y sus componentes incluidos en las presentes Reglas de Operación están sujetos al presupuesto autorizado en el Decreto de Presupuesto de Egresos de la Federación para el año fiscal 2017, y se sumarán a la perspectiva transversal del Programa Especial Concurrente para el Desarrollo Rural Sustentable, con el fin de impulsar la productividad en el sector agroalimentario, observando las prioridades que establece el Plan Nacional de Desarrollo 2013-2018.

La interpretación técnica y operativa de las disposiciones contenidas en el presente Acuerdo, así como la resolución de los asuntos no previstos en estas Reglas de Operación, serán facultad de la Secretaría a través de la Unidad Responsable y de las Instancias Técnicas del subsector agricultura, ganadería, de pesca y acuicultura, en los términos de las disposiciones aplicables en la materia, sin perjuicio de las facultades de la Oficina del Abogado General.

Artículo 2. El objetivo general es que las unidades de producción primaria del sector agropecuario, pesquero y acuícola en las entidades federativas incrementen su productividad.

Artículo 3. El objetivo específico de los componentes en las unidades de producción primaria es: a) el incremento de la infraestructura, equipamiento y maquinaria. b) Mejorar el nivel tecnológico con los paquetes tecnológicos agrícolas, pecuarios, de pesca y acuícolas, y c) fortalecer las capacidades técnico- productivas y organizacionales.

Artículo 4. Para efectos y aplicación del programa y componentes contenidos en las presentes Reglas de Operación, se entenderá por:

- I. **Actividades Primarias:** Actividades que proporcionan los satisfactores primarios, es decir, aquellos que se toman directamente de la naturaleza sin una transformación;
- II. **Agregar de Valor:** Valor económico / valor adicional que adquieren los bienes y servicios al ser transformados durante el proceso productivo;
- III. **Anexo Técnico de Ejecución:** Instrumento jurídico que se formaliza derivado del Convenio de Coordinación para el Desarrollo Rural Sustentable suscrito entre el Gobierno del Estado y la Secretaría, que establece las atribuciones, responsabilidades, los recursos convenidos del programa, las metas y los montos para el ejercicio fiscal correspondiente;
- IV. **Auditoría Externa:** Revisión que realiza un contador público externo que cuente con registro actualizado y vigente ante la Secretaría de Hacienda y Crédito Público (SHCP), para realizar auditorías financieras acordada por el FOFAE;
- V. **Banco Estatal de Proyectos del Sector:** Registro de todos los proyectos ejecutivos elaborados y no implementados de los proyectos productivos o estratégicos, de impacto regional, local o estatal, agrícolas, pecuarios, de pesca y acuícolas viables;
- VI. **Beneficiario Directo:** Persona física o moral o que se integre de manera legal de unos u ambos, que recibe el subsidio, estímulo o apoyo, y para efectos del Sistema de Rendición de Cuentas considerará como beneficiario a aquellas personas con las que se concertó la realización de acciones para alcanzar los objetivos del programa o componente;
- VII. **CADER:** Centro de Apoyo al Desarrollo Rural de la Secretaría;
- VIII. **CLABE:** Clave Bancaria Estandarizada;
- IX. **Comité de Evaluación:** Instancia auxiliar del FOFAE, integrado de forma paritaria con funcionarios de la Delegación y de la SDA o su equivalente, presidido por el titular de la Delegación. Responsable de coordinar dar seguimiento y supervisar la evaluación del programa y sus componentes, así como, el monitoreo, integración de la información y la presentación de la Matriz de Indicadores para Resultados del programa y componentes, mensual y trimestral;

- X. **CONAPO:** Consejo Nacional de Población y Vivienda;
- XI. **Convenio de Coordinación:** Instrumento jurídico que se formaliza entre el Gobierno del Estado y la Secretaría para establecer las bases de coordinación y cooperación entre las “**PARTES**”, con el fin de llevar a cabo proyectos, estrategias y acciones conjuntas para el Desarrollo Rural Sustentable en general; así como, las demás iniciativas que en materia de desarrollo agropecuario, acuícola y pesquero se presenten en lo particular, para impulsar el desarrollo integral de este sector,
- XII. **CEDRS:** Consejo Estatal de Desarrollo Rural Sustentable;
- XIII. **CTEC:** Consejo Técnico Ejecutivo del Centro de Capacitación, Transferencia de Tecnología y Desarrollo Regional Sustentable, integrado por el titular de la Delegación quien lo presidirá, el titular la SDA y/o su equivalente como secretario técnico, representantes de las instituciones de educación superior y de investigación y representantes no gubernamentales de los sistemas producto de la entidad federativa;
- XIV. **Convenio Específico de Adhesión:** Instrumento jurídico que se formaliza entre el FOFAE y los beneficiarios directos que reciben los incentivos de los Componentes de las presentes Reglas de Operación, en el que se establecen las obligaciones de su aplicación y comprobación;
- XV. **CURP:** Clave Única de Registro de Población, documento expedido por la Secretaría de Gobernación;
- XVI. **DDR:** Distrito de Desarrollo Rural de la Secretaría;
- XVII. **Delegación:** Delegación Federal de la SAGARPA en cada uno de los Estados y de la Región Lagunera;
- XVIII. **Fideicomisos de Fomento Agropecuario del Estado:** Es el Fideicomiso constituido en cada entidad federativa, encargado de la administración de los recursos convenidos entre la SAGARPA y el Gobierno de cada Estado, que se encuentra conformado con las características a que hace referencia el artículo 37 del Decreto de Presupuesto de Egresos de la Federación para el ejercicio fiscal 2017; el cual puede identificarse como FOFAE o Fideicomisos bajo la denominación que se les haya designado en cada entidad federativa;
- XIX. **Finiquito del Convenio Específico de Adhesión:** Documento que relaciona la comprobación de la aplicación de los recursos recibidos por los beneficiarios directos y en su caso el reintegro correspondiente;
- XX. **Incentivo:** Son los subsidios asignados mediante recursos federales previstos en del Presupuesto de Egresos de la Federación, que a través de la Secretaría se otorgan a los diferentes sectores del ramo, a las entidades federativas o municipios para fomentar el desarrollo de actividades sociales o económicas prioritarias en el sector;
- XXI. **IMSS:** Instituto Mexicano de Seguridad Social;
- XXII. **Instancia Técnica:** Es la Unidad Administrativa u órgano desconcentrado de la SAGARPA con atribuciones en el subsector agrícola, ganadero, o de pesca y acuicultura, de conformidad con el Reglamento Interior de la SAGARPA;
- XXIII. **Paquete Tecnológico:** Conjunto de elementos, prácticas, actividades, insumos y procesos de innovación para desarrollar y producir un bien o servicio;
- XXIV. **Proyecto:** Documento mediante el cual los solicitantes integran los conceptos de inversión a realizar y el monto del presupuesto conforme a lo establecido en las presentes Reglas de Operación, así como aspectos técnicos, financieros, de mercado, entre otros;
- XXV. **Proyecto Ejecutivo:** Conjunto de memorias, planos, cálculos, especificaciones, presupuestos y programas, que contiene datos precisos y suficientes detalles para que se esté en posibilidad de interpretar la información gráfica y escrita contenida en el mismo para poder realizar la habilitación física y la obra;
- XXVI. **Proyecto Estratégico Estatal:** Conjunto de actividades planificadas que tiene como propósito fundamental, ampliar la capacidad productiva de un sector económico y sus unidades productivas, autorizado por el FOFAE y validado por el Consejo Estatal de Desarrollo Rural Sustentable;
- XXVII. **Proyecto Productivo:** Conjunto de actividades planificadas con un propósito definido que busca incrementar la rentabilidad y competitividad de las unidades productivas;

- XXVIII. **Reglas de Operación:** Son un conjunto de disposiciones que precisan la forma de operar el presente programa, con el propósito de lograr los niveles esperados de eficacia, eficiencia, equidad y transparencia;
- XXIX. **RFC:** Registro Federal de Contribuyentes;
- XXX. **SAT:** Sistema de Administración Tributaria de la Secretaría de Hacienda y Crédito Público;
- XXXI. **SDA:** Secretaría de Desarrollo Agropecuario de los Estados o equivalentes;
- XXXII. **Secretaría/SAGARPA:** Secretaría de Agricultura, Ganadería, Desarrollo Rural, Pesca y Alimentación;
- XXXIII. **Sector Agroalimentario:** Lo integra el conjunto de actividades agrícolas, pecuarias, silvícolas, acuícolas, pesqueras, minería y la agroindustria o industrial agroalimentario;
- XXXIV. **SURI:** Sistema Único de Registro de Información;
- XXXV. **Sustentable:** Característica o condición que se adquiere a partir del aprovechamiento racional y manejo apropiado de los recursos naturales utilizados en la producción, de manera que no se comprometa la satisfacción de las necesidades de las generaciones futuras;
- XXXVI. **TESOFE:** Tesorería de la Federación;
- XXXVII. **Unidad de Producción:** Persona o personas, conjunto de elementos, espacios y medios de producción que aplicados realizan actividades de interés económico;
- XXXVIII. **Unidad Técnica Estatal:** Instancia auxiliar del FOFAE, constituida de forma paritaria con funcionarios de la Delegación y de la SDA o su equivalente, presidido por el titular de la SDA o su equivalente. Responsable del dictamen técnico de los proyectos de conformidad con las presentes Reglas de Operación, y
- XXXIX. **Ventanilla:** Lugar donde se presenta la documentación de forma personal para acceder a los incentivos del programa y componentes que administra la Secretaría, entidades federativas y municipios, en donde se debe emitir la respuesta correspondiente, las cuales podrán ser las Delegaciones de la Secretaría a través de los DDR y CADER, Oficinas Centrales y Direcciones Regionales, así como otras instancias particulares o públicas que se establecerán con base en los Convenios de Coordinación.

Capítulo II

Lineamientos Generales

Artículo 5. La población objetivo del Programa está compuesta por las unidades de producción agrícola, pecuaria, de pesca y acuícolas, y las de nueva creación en las entidades federativas, preferentemente de los estratos E2, E3, E4 y E5, (Estratos acorde al Diagnóstico, FAO/SAGARPA, se describen sus características en el artículo 11, fracción VI).

Artículo 6. La cobertura del presente programa es nacional de aplicación en las 32 Entidades federativas, y se atenderá prioritariamente a:

- I. Los municipios establecidos en el Sistema Nacional contra el Hambre, "Sin Hambre", que se pueden consultar en el DECRETO por el que se establece el Sistema Nacional para la Cruzada contra el Hambre, publicado en el Diario Oficial de la Federación, el 22 de enero de 2013, a través de la página <http://sinhambre.gob.mx/>; y
- II. Así como, aquellas localidades de media, alta y muy alta marginación, conforme a la clasificación de CONAPO.

Artículo 7. Los requisitos generales que aplicarán a todos y cada uno de los componentes, salvo que el componente en específico, requiera de otros adicionales, o exceptúe alguno, son los siguientes:

- I. Que el solicitante esté registrado en el Padrón Único de Productores y Beneficiarios de la SAGARPA. <https://www.suri.sagarpa.gob.mx/>, y/o hacer su prerregistro en línea o acuda a registrarse en la ventanilla más cercana a su domicilio;
- II. Que el solicitante personalmente entregue en la ventanilla más cercana a su domicilio, la documentación completa y actualizada para su cotejo, registro y trámite; los documentos originales que los acrediten como Personas Físicas y/o Morales, y copia simple del proyecto conforme a los requisitos específicos del componente seleccionado. La presentación de la documentación no otorga el derecho a recibir el estímulo, debe ser dictaminado con base al procedimiento de selección establecido para cada componente. El trámite es gratuito y sin costo;

- III. En su caso, que el solicitante cumpla con las disposiciones sanitarias, establecidas en <http://www.gob.mx/senasica> para su consulta;
- IV. Que el productor, su proyecto y su unidad de producción, no hubieran recibido, y/o estar recibiendo incentivos para los mismos conceptos, de otros programas federales, estatales o municipales;
- V. Que al recibir el estímulo el beneficiario cuente con la opinión positiva del SAT, artículo 32-D del Código Fiscal de la Federación, así como del IMSS, en materia de obligaciones de Seguridad Social.

TÍTULO II

De los Componentes

Capítulo I

Del Componente Infraestructura, Equipamiento y Maquinaria

Artículo 8. Los incentivos serán destinados a proyectos productivos o estratégicos locales en los subsectores agrícola, pecuario, de pesca y acuícola, en infraestructura, equipamiento y maquinaria, en los conceptos que el proyecto justifique y sean lícitos, en razón de los siguientes conceptos:

Concepto de incentivo	Montos máximos
I. Proyectos productivos estratégicos estatales en los subsectores agrícola, pecuario, de pesca y acuícola para personas físicas y preferentemente para productores organizados en figuras legales con al menos 5 participantes beneficiarios directos, (sean personas físicas, morales y/o se conformen de manera legal de unos o ambos), dedicados a las actividades primarias (agrícolas, pecuarias de pesca y acuícolas) y/o que agreguen valor a estas actividades.	Hasta el 50% del costo sin rebasar \$ 10,000.000.00 (Diez millones de pesos) por proyecto, IVA excluido.
II. Proyectos productivos en los subsectores agrícola, pecuario, de pesca y acuícola, preferentemente para productores de bajos ingresos, sin límite de beneficiarios directos, (sean personas físicas, morales o se conformen de manera legal de unos o ambos), dedicados a las actividades primarias (agrícolas, pecuarias de pesca y acuícolas), y/o que agreguen valor a estas actividades. En este caso la aportación del beneficiario podrá ser con recursos económicos propios o se les podrá reconocer, activos preexistentes, mano de obra y materiales que el proyecto justifique, ubicado preferentemente en zonas y localidades de alta y muy alta marginación.	Hasta el 80% del costo y sin rebasar \$ 250,000.00 (Doscientos cincuenta mil pesos) por proyecto, IVA excluido,
III. Elaboración de proyectos ejecutivos en los subsectores agrícola, pecuario, de pesca y acuícola.	Hasta el 50% del costo y sin rebasar hasta \$ 30,000.00 (Treinta mil pesos) por proyecto; con un máximo de hasta 5 proyectos por prestador del servicio, IVA excluido.

Capítulo II

Del Componente Paquetes Tecnológicos Agrícolas, Pecuarios, de Pesca y Acuícolas

Artículo 9. Los incentivos serán destinados a proyectos productivos o estratégicos locales en los subsectores agrícola, pecuario, de pesca y acuícola, en paquetes tecnológicos, en los conceptos que el proyecto justifique y sean lícitos, en razón de los siguientes conceptos:

Concepto de incentivo	Montos máximos
I. Paquetes Tecnológicos Agrícolas para cultivos cíclicos y perenes.	Hasta \$ 1,500.00 (Mil quinientos pesos) por Hectárea sin rebasar hasta 20 Hectáreas. por proyecto y unidad de producción, con el IVA excluido.
II. Paquetes Tecnológicos Pecuarios para bovinos y para especies menores con sus equivalencias.	Hasta \$ 1,500.00 (Mil quinientos pesos) por unidad animal en bovinos sin rebasar hasta 20 Unidades Animal por proyecto y unidad de producción, con el IVA excluido.
III. Paquetes Tecnológicos de Pesca y Acuicultura.	Hasta \$ 30,000.00 (Treinta mil pesos) por proyecto y unidad de producción, con el IVA excluido

Los paquetes tecnológicos deberán estar validados por instituciones reconocidas, de educación superior y/o de investigación, y aprobados la Instancia Técnica, la unidad administrativa central del subsector correspondiente de la Secretaría.

Artículo 10. Los requisitos específicos de los Componentes Infraestructura, Equipamiento y Maquinaria y Paquetes Tecnológicos Agrícolas, Pecuarios, de Pesca y Acuícolas, para los solicitantes son:

Requisito: Presentar los documentos en original y copia para registro y cotejo de datos en el sistema SURI; registrado se devuelven los originales. Las copias integran su expediente, así como, los documentos originales que se suscriben.	Persona Física		Persona Moral y/o su Representante Legal
	Primera vez o preregistro en línea	Con registro anterior	Para registro y trámite
I. Acta de Nacimiento;	SI	No aplica	SI
II. CURP;	SI	No aplica	SI
III. RFC;	SI	No aplica	SI Representante Legal
IV. Comprobante de Domicilio vigente, Recibo de Luz o Agua;	SI	SI	SI
V. Identificación Oficial Vigente, INE. o Pasaporte;	SI	SI	SI
VI. Número de Cuenta CLABE interbancaria, último Estado de Cuenta del Banco;	SI	SI	SI Persona Moral
VII. Copia del Proyecto;	SI	SI	SI
VIII. Acta Constitutiva;	No aplica	No aplica	SI
IX. RFC;	No aplica	No aplica	SI Persona Moral
Autorizado el estímulo presentar y suscribir los siguientes:			
X. Opinión positiva del SAT, artículo 32-D del Código Fiscal de la Federación;	SI	SI	SI
XI. Estar cubiertas sus obligaciones en materia de Seguridad Social del IMSS;	SI	SI	SI
XII. Anexo I Convenio Específico de Adhesión y su Anexo;	SI	SI	SI
XIII. Anexo II Finiquito del Convenio Específico de Adhesión.	SI	SI	SI

Artículo 11. Los Criterios técnicos y de impacto social de los Componentes Infraestructura, Equipamiento y Maquinaria, y Paquetes Tecnológicos Agrícolas, Pecuarios, de Pesca y Acuícolas, serán ponderados por el Consejo Estatal de Desarrollo Rural Sustentable y el FOFAE, definirán en su primer sesión, la planeación de acuerdo a las prioridades y características regionales para el desarrollo e impulso del sector en la entidad federativa, en materia agrícola, pecuaria, de pesca y acuicultura, así mismo, la validación y ponderación de los 4 criterios técnicos básicos y los 2 criterios de impacto social, sobre un total de la base del 100% (por ciento), y que se establecerán en la convocatoria para la selección que son:

- I. Incremento de la producción;
- II. Valor agregado a la producción;
- III. Mayor número de empleos directos;
- IV. Mayor número de beneficiarios directos;
- V. Índice de CONAPO. (Grado de Marginación), para consulta en:
http://www.conapo.gob.mx/es/CONAPO/Indice_de_Marginacion_por_Localidad_2010
- VI. Estratos E2, E3, E4 y E5 (FAO/SAGARPA), acorde con el Diagnóstico del Sector Rural y Pesquero: Identificación de la problemática del sector agropecuario y pesquero de México 2012, para consulta en:
<http://www.sagarpa.gob.mx/programas2/evaluacionesExternas/Paginas/OtrosEstudios.aspx>

(Capítulo III páginas 6 a la 9).

Clave	Estrato	Ventas Promedio en pesos / Año	Elegible
E1	Familiar de subsistencia sin vinculación al mercado.	Bajos Ingresos Autoconsumo	No
E2	Familiar de subsistencia con vinculación al mercado.	Bajos Ingresos 55,200	Sí
E3	En transición.	73,931	Sí
E4	Empresarial con rentabilidad frágil.	151,958	Sí
E5	Empresarial pujante.	562,433	Sí
E6	Empresarial dinámico.	11,700,000	No

Artículo 12. El procedimiento de selección de los Componentes Infraestructura, Equipamiento y Maquinaria, y Paquetes Tecnológicos Agrícolas, Pecuarios, de Pesca y Acuícolas, está determinado por:

- I. El FOFAE en el mes de enero publicará la convocatoria, previamente validada por el Consejo Estatal de Desarrollo Rural Sustentable, con los planteamientos y las prioridades que éste defina, conteniendo entre otros los siguientes:
 - A. La ponderación estatal de los criterios de selección, la ubicación, fechas de apertura y cierre de las ventanillas (dentro del periodo febrero para su apertura, a abril máximo para cierre), los horarios y la línea telefónica de atención;
 - B. Los conceptos de apoyo con sus porcentajes y montos máximos, homologados en su caso con los demás programas de la Secretaría, sin contravenir lo establecido en las presentes Reglas de Operación y normatividad aplicable, indicando la página electrónica para consulta general y de los resultados del dictamen, transparencia y rendición de cuentas;
 - C. Que el apoyo se otorgará por única vez, en los conceptos lícitos que el proyecto justifique, que se determinen, aprueben y autoricen en el FOFAE, mediante el acuerdo correspondiente;
- II. El solicitante personalmente entrega en la ventanilla más cercana a su domicilio, la documentación completa y actualizada para su cotejo, registro y trámite; los documentos originales que los acrediten como Personas Físicas y/o Morales, y copia simple del proyecto conforme a los requisitos específicos del componente seleccionado.
- III. Dictamen de resolución y su emisión por el FOFAE y la UTE, con base a los criterios técnicos y de impacto social, a partir de febrero y 30 días hábiles posteriores al cierre de las ventanillas, se publicará el listado de folios de proyectos positivos y negativos, en las ventanillas y página electrónica de la Instancia Ejecutora, indicada en la convocatoria para consulta y transparencia. Ésta será la notificación oficial del resultado a los productores/beneficiarios;
- IV. Autorización de proyectos, firma del Anexo I Convenio Específico de Adhesión y entrega del apoyo, a partir de febrero-agosto, de acuerdo a la disponibilidad presupuestal;
- V. Reasignación de apoyos por saldos de ahorros, desistimientos y la adición de productos financieros del programa, conforme a la emisión del dictamen inicial de resolución publicado, mediante la firma del Anexo I Convenio Específico de Adhesión con el o los beneficiarios de octubre a noviembre;
- VI. Finiquito por el beneficiario del Anexo I Convenio Específico de Adhesión a partir de la conclusión y en general del mes de julio con el Anexo II Finiquito del Convenio Específico de Adhesión. El beneficiario debe presentarlo en la ventanilla de origen de su trámite con la documentación original de comprobación para cotejo y copia simple.

Artículo 13. Las instancias que participan en los Componentes de Infraestructura, Equipamiento y Maquinaria, y Paquetes Tecnológicos Agrícolas, Pecuarios, de Pesca y Acuícolas, son:

- I. **Instancia de Planeación:** El CEDRS de conformidad con el párrafo primero del artículo 24 de la Ley de Desarrollo Rural Sustentable;
- II. **Instancia Ejecutora:** Gobierno de las entidades federativas, a través de los FOFAE. La Unidad Responsable podrá designar otra Instancia Ejecutora en la entidad federativa, cuando por razones de incumplimiento el gobierno de la entidad federativa no esté en posibilidad de ejecutar;

- III. Instancia de Administración:** El Fideicomiso Fondo de Fomento Agropecuario en la entidad federativa FOFAE, de conformidad con el inciso b), fracción VII, del Artículo 37 del Decreto de Presupuesto de Egresos de la Federación para el Ejercicio 2017;
- IV. Instancia de Dictaminación:** La Unidad Técnica Estatal;
- V. Instancia de Evaluación:** El Comité de Evaluación;
- VI. Instancia de Supervisión:** La Delegación de la Secretaría en la entidad federativa y el personal que designe su titular, de conformidad con el procedimiento de supervisión autorizado por la Secretaría;
- VII. Instancia Técnica:** La Unidad Administrativa u órgano desconcentrado de la SAGARPA con atribuciones en el subsector agrícola, ganadero, o de pesca y acuicultura, de conformidad con el Reglamento Interior de la SAGARPA;
- VIII. Unidad Responsable:** La Coordinación General de Delegaciones.

Artículo 14. Anexos aplicables a los componentes Infraestructura, Equipamiento y Maquinaria, y Paquetes Tecnológicos Agrícolas, Pecuarios, de Pesca y Acuícolas son:

- I. Anexo I Convenio Específico de Adhesión y su Anexo;
- II. Anexo II Finiquito del Convenio Específico de Adhesión;
- III. Anexo III Diagrama de Flujo del Programa de Concurrencia con las Entidades Federativas, Componentes Infraestructura, Equipamiento y Maquinaria, y Paquetes Tecnológicos Agrícolas, Pecuarios, de Pesca y Acuícolas.

Artículo 15. Apertura y cierre de ventanillas, en el mes de enero el FOFAE las publicará en la convocatoria (dentro del periodo febrero para su apertura, a abril máximo para cierre).

Capítulo III

Del Componente Capacidades Técnico- Productivas y Organizacionales

Artículo 16. Los incentivos serán destinados a desarrollar las capacidades técnico-productivas y organizacionales de los productores y sus unidades de producción primaria agrícola, pecuaria, de pesca y acuícolas, en razón de los siguientes conceptos:

Concepto de incentivo	Montos máximos
I. Apoyo para la construcción y equipamiento de un Centro de Capacitación, Transferencia de Tecnología y Desarrollo Regional Sustentable de carácter público, (que otorgue los servicios de manera continua a los productores y sus futuras generaciones);	Hasta \$ 10,000,000.00 (Diez millones de pesos).
II. Apoyo para el equipamiento para Centro de Capacitación, Transferencia de Tecnología y Desarrollo Regional Sustentable de carácter público, ya existente, (que otorgue los servicios de manera continua a los productores y sus futuras generaciones);	Hasta \$ 3,000,000.00 (Tres millones de pesos).
III. Capacitación y Transferencia de Tecnología a los productores y las unidades de producción primaria;	Hasta \$ 2,000,000.00 (Dos millones de pesos) por evento y hasta 3 eventos. Cada evento con una relación de costo hasta de \$ 20,000.00 (Veinte mil pesos) por beneficiario, con un ciclo productivo completo agrícola, pecuario, de pesca o acuícola.
IV. Asesoría para el Desarrollo de Capacidades a los productores y sus unidades de producción primaria;	Hasta \$ 150,000.00 (Ciento cincuenta mil pesos) por evento, hasta 10 eventos. Cada evento con una relación de costo hasta de \$ 15,000.00 (Quince mil pesos) por beneficiario, con un ciclo productivo completo agrícola, pecuario, de pesca o acuícola.

Los conceptos de incentivos (en especie) en todos los casos, serán dirigidos y otorgados directa y exclusivamente, a los productores que se dediquen a las actividades primarias agrícolas, pecuarias, de pesca y acuicultura.

El estímulo se otorgará al prestador de los servicios que resulte del proceso de selección, licitación o adjudicación de conformidad con la normatividad aplicable;

Artículo 17. En la construcción y/o equipamiento del Centro de Capacitación, Transferencia de Tecnología y Desarrollo Regional Sustentable, indicados en las fracciones I y II, del Artículo 16, deberá contar con los siguientes:

- I. El CTEC será el órgano que determine y apruebe el proyecto ejecutivo de construcción y/o equipamiento del centro, los planes, programas y calendario anual de actividades de capacitación, cursos y talleres;
- II. El CTEC determinará la figura jurídica o de creación de la asociación civil sin fines de lucro, responsable de la administración del Centro de Capacitación, Transferencia de Tecnología y Desarrollo Regional Sustentable;
- III. El proyecto ejecutivo de construcción del Centro de Capacitación, Transferencia de Tecnología y Desarrollo Regional Sustentable, deberá contar con 1 auditorio mínimo para 200 personas, 4 salas de capacitación c/u para 20 personas, 1 biblioteca digital, 1 oficina de administración, 2 baños para hombres y mujeres, 1 área con módulos de promoción y venta de productos del sector, estar debidamente equipado, con servicios básicos y movilidad universal;
- IV. Al iniciar operaciones contar con el plan y programa anual de trabajo por ciclo, cultivo y especie, y el calendario anual de actividades de capacitación, cursos y talleres.

Artículo 18. Los requisitos específicos del Componente de Capacidades Técnico- Productivas y Organizacionales, para las personas físicas o morales que otorgaran y/o prestaran los servicios profesionales a los productores beneficiarios son:

Requisito:	Persona Física	Persona Moral y/o su Representante Legal
	Para registro y trámite	Para registro y trámite
Presentar los documentos en original y copia para registro y cotejo de datos en el sistema SURJ; registrado se devuelven los originales. Las copias integran su expediente, así como, los documentos originales que se suscriben.		
I. Acta de Nacimiento;	SI	SI
II. CURP;	SI	SI
III. RFC;	SI	SI Representante Legal
IV. Comprobante de Domicilio vigente, Recibo de Luz o Agua;	SI	SI
V. Identificación Oficial Vigente, INE. o Pasaporte;	SI	SI
VI. Número de Cuenta CLABE interbancaria, último Estado de Cuenta del Banco;	SI	SI Persona Moral
VII. Copia del Proyecto y relación detallada de los productores beneficiarios con sus unidades productivas que recibirán los servicios;	SI	SI
VIII. Carta compromiso por cada beneficiario de otorgar y recibir los servicios de asesoría, capacitación, transferencia de Tecnología y asistencia técnica, según los conceptos de estímulo;	SI	SI
IX. Acta Constitutiva;	No aplica	SI
X. RFC;	No aplica	SI P. Moral
Autorizado el estímulo presentar los siguientes:		
XI. Contar con la opinión positiva del SAT, artículo 32-D del Código Fiscal de la Federación;	SI	SI
XII. Estar cubiertas sus obligaciones en materia de Seguridad Social del IMSS;	SI	SI

Artículo 19. Los Criterios técnicos de selección del componente Capacidades Técnico- Productivas y Organizacionales son:

- I. Ser productor preferentemente de los estratos E2, E3, E4 y E5 que desee desarrollar sus capacidades técnico-productivas y organizacionales, los siguientes:
 - A. Estar considerado dentro de los sistemas producto a desarrollar en la entidad federativa determinados por el CEDRS, CTEC y el FOFAE;
 - B. Tener o estar dentro de un ciclo productivo agrícola, pecuario, de pesca o acuícola;
 - C. Haber suscrito la carta compromiso de otorgar y recibir la capacitación, asesoría y transferencia de tecnología para sí y su unidad de producción primaria y asistir a las sesiones, entre el beneficiario y el prestador de servicios seleccionado, acorde a la fracción III del artículo 20.
- II. Para las personas físicas o morales que presten los servicios de capacitación, asesoría y transferencia de tecnología, los siguientes:
 - A. Ser una institución con estudios y reconocimiento de validez oficial en el sector agroalimentario, de educación superior, de investigación o instituto para el caso de la fracción III del artículo 16.
 - B. Ser un productor de éxito, académico, exacadémico o técnico, que cuenten en su caso con una certificación, reconocimiento oficial, estudios aplicados y/o en sanas prácticas en el sistema productivo en el que otorgará los servicios dentro del sector agroalimentario para el caso de la fracción IV del artículo 16.

Artículo 20. El procedimiento de selección, del componente Capacidades Técnico- Productivas y Organizacionales está determinado por:

- I. El CEDRS y el FOFAE definirán en su primera sesión, la planeación de acuerdo a las prioridades y características regionales para el desarrollo e impulso del sector en la entidad federativa, en materia agrícola, pecuaria, de pesca y acuicultura, así mismo, los sistemas producto que se deben fortalecer y desarrollar las capacidades técnico productivas y organizacionales de las unidades de producción primaria;
- II. El FOFAE publicará las convocatorias para licitación y adjudicación de los conceptos de apoyo establecidos en las fracciones, I, II, III y IV del artículo 16 de las presentes Reglas de Operación, con los servicios a otorgar, previamente aprobados por el CTEC;
- III. Emisión del fallo de conformidad con la fecha establecida en la convocatoria;
- IV. Suscripción por el FOFAE del contrato, convenio de colaboración, contrato de prestación de servicios profesionales, según cada caso;
- V. Notificación por el FOFAE al productor seleccionado para otorgar y recibir la capacitación, asesoría y/o transferencia de tecnología;
- VI. Finiquito por el FOFAE y el prestador de servicios del contrato según corresponda, convenio de colaboración, contrato de prestación de servicios profesionales, según cada caso, memoria del evento, documentos de comprobación y constancias.

Artículo 21. Las instancias que participan en el Componente Capacidades Técnico- Productivas y Organizacionales son:

- I. **Instancia de Planeación:** El CEDRS de conformidad con el párrafo primero del artículo 24 de la Ley de Desarrollo Rural Sustentable;
- II. **Instancia Ejecutora:** Gobierno de las entidades federativas, a través de los FOFAE. La Unidad Responsable podrá designar otra Instancia Ejecutora en la entidad federativa, cuando por razones de incumplimiento el gobierno de la entidad federativa no esté en posibilidad de ejecutar;
- III. **Instancia de Administración:** El Fideicomiso Fondo de Fomento Agropecuario en la entidad federativa FOFAE, de conformidad con el inciso b), fracción VII, del Artículo 37 del Decreto de Presupuesto de Egresos de la Federación para el Ejercicio 2017;
- IV. **Instancia de Dictaminación:** El Consejo Técnico Ejecutivo del Centro de Capacitación, Transferencia de Tecnología y Desarrollo Regional Sustentable auxiliado por la Unidad Técnica Estatal;
- V. **Instancia de Evaluación:** El Comité de Evaluación;
- VI. **Instancia de Supervisión:** La Delegación de la Secretaría en la entidad federativa y el personal que designe su titular, de conformidad con el procedimiento de supervisión autorizado por la Secretaría;

VII. **Instancia Técnica:** La Unidad Administrativa u órgano desconcentrado de la SAGARPA con atribuciones en el subsector agrícola, ganadero, o de pesca y acuicultura, de conformidad con el Reglamento Interior de la SAGARPA;

VIII. **Unidad Responsable:** La Coordinación General de Delegaciones.

Artículo 22. Anexos aplicables al componente Capacidades Técnico- Productivas y Organizacionales son:

- I. Anexo IV Formato de Beneficiarios del Componente Capacidades Técnico- Productivas y Organizacionales;
- II. Anexo V Diagrama de Flujo del Programa de Concurrencia con las Entidades Federativas, Componente Capacidades Técnico- Productivas y Organizacionales.

Artículo 23. Apertura y cierre de ventanillas el FOFAE publicará las convocatorias para licitación y adjudicación, de los conceptos de apoyo establecidos en las fracciones, I, II, III y IV del artículo 16 de las presentes Reglas de Operación, con los criterios técnicos de selección y los servicios a otorgar, previamente aprobados por el CTEC.

Artículo 24. Son causas de incumplimiento por parte de los beneficiarios y prestadores de servicios, las causas señaladas en el Acuerdo por el que se dan a conocer las Reglas de Operación de los programas de la Secretaría de Agricultura, Ganadería, Desarrollo Rural, Pesca y Alimentación, las causas de incumplimiento a los Componentes del Programa de Concurrencia con las Entidades Federativas son las siguientes:

- I. Incumplir con cualquier obligación, procedimiento o las condiciones que dieron origen a su calificación como sujeto elegible para el otorgamiento de los incentivos, señaladas en las presentes Reglas de Operación y a las que, en su caso, se estipulen en los contratos o convenios específicos;
- II. Aplicar el importe de los incentivos para fines distintos a los autorizados;
- III. Negarse a proporcionar a la Secretaría, a la Unidad Responsable, a la Instancia Ejecutora, a la Secretaría de la Función Pública, a la Auditoría Superior de la Federación o a cualquiera otra instancia autorizada, las facilidades, la documentación e información que les soliciten dichas autoridades, con el fin de verificar la correcta aplicación y destino de los incentivos otorgados;
- IV. En su caso, presentar referencias negativas respecto de estímulos anteriores recibidos, cancelaciones sin causa justificada o incumplimiento de los acuerdos y agendas establecidas;
- V. Falsear o presentar inconsistencias en la información proporcionada, en cualquier etapa del procedimiento;
- VI. Falta de atención a los requerimientos por escrito realizados por la Secretaría e Instancia Ejecutora;
- VII. Solicitud o proyectos en los que se incorpore un servidor público vinculado a los programas o componentes señalados en estas mismas Reglas de Operación o un pariente consanguíneo hasta el cuarto grado y por afinidad, de algún servidor público o ligado directamente a los programas a cargo de la Secretaría;
- VIII. Incumplir las acciones o actividades que le corresponda realizar una vez dictaminada de manera positiva su solicitud de participación, así como aquellas contenidas en el contrato o convenio específico suscrito;

TITULO III

Mecánica Operativa

Capítulo Único

Del Procedimiento Operativo

Artículo 25. El Procedimiento operativo de los Componentes Infraestructura, Equipamiento y Maquinaria, y Paquetes Tecnológicos Agrícolas, Pecuarios, de Pesca y Acuícolas se establece en el siguiente cuadro:

Etapa de Operación		Responsable	Periodo
I.	Suscripción del Anexo Técnico de Ejecución validado por la Instancia Técnica correspondiente.	Gobierno del Estado - Delegación	Enero – Marzo
II.	Convocatoria, apertura y cierre de ventanillas, y Registro de proyectos en el Sistema Único de Registro, SURI.	Delegación - Gobierno del Estado – Beneficiario	Enero – Abril
III.	Ministración de recursos convenidos federales y estatales.	SAGARPA – Gobierno del Estado	Marzo – Agosto

IV.	Dictamen de proyectos selección, calificación con base a los cuatro criterios básicos y los dos criterios de impacto social.	FOFAE Unidad Técnica Estatal	A partir de Febrero - Mayo
V.	Publicación del dictamen de resolución 30 días hábiles posteriores al cierre de las ventanillas, listado de beneficiarios por folio.	FOFAE	A partir de Febrero - Mayo
VI.	Autorización de proyectos, firma de Convenios Específicos de Adhesión "Anexo I" y entrega del apoyo al beneficiario.	FOFAE - Beneficiario	A partir de Febrero - Agosto
VII.	Finiquito del Convenio Específico de Adhesión "Anexo II" por el beneficiario y entrega de la comprobación de la aplicación del apoyo.	Beneficiario – FOFAE	A partir de su conclusión y en general de Julio
VIII.	Supervisión por la Delegación mediante método aleatorio de los expedientes de proyectos autorizados y en campo.	Delegación	Julio - Diciembre
IX.	Reasignación de apoyos, firma del Convenio Específico de Adhesión "Anexo I" con el beneficiario, entrega del apoyo por saldos de ahorros, desistimientos y adición de productos financieros; acorde a la emisión y publicación del dictamen de resolución.	FOFAE - Beneficiario	Octubre - Noviembre
X.	Informe de gastos de operación del programa.	Gobierno del Estado - FOFAE - Delegación	Noviembre
XI.	Elaboración y entrega de los Soportes de Cuenta Pública, relación de beneficiarios definitivos con recursos pagados, devengados y reintegrados a la TESOFE. Cierre y Finiquito del Ejercicio.	Gobierno del Estado – FOFAE - Delegación	Cierre al 31 de Diciembre y entrega el último de día hábil de Enero del siguiente año.

Artículo 26. El Procedimiento operativo del Componente Capacidades Técnico- Productivas y Organizacionales es el siguiente:

Etapa de Operación		Responsable	Periodo
I.	Suscripción del Anexo Técnico de Ejecución validado por la Instancia Técnica correspondiente.	Gobierno del Estado - Delegación	Enero – Marzo
II.	Ministración de recursos convenidos federales y estatales.	SAGARPA – Gobierno del Estado	Marzo – Agosto
III.	Selección de los sistemas producto y productores a beneficiar.	CEDRS -CTEC- FOFAE	A partir de Febrero
IV.	Convocatoria, proceso de licitación y adjudicación.	FOFAE	A partir de Febrero
V.	Fallo del proceso de licitación y adjudicación.	FOFAE	Fecha establecida en la Convocatoria
VI.	Suscripción por el FOFAE del contrato, convenio de colaboración, contrato de prestación de servicios profesionales, según cada caso.	FOFAE – Prestador del Servicio	Fecha establecida en la Convocatoria
VII.	Suscripción de la carta compromiso de otorgar y recibir la capacitación, asesoría y/o transferencia de tecnología para sí y su unidad de producción primaria.	FOFAE – Prestador del Servicio- Beneficiario	Fecha establecida según convocatoria

VIII.	Finiquito del contrato según corresponda, convenio de colaboración, contrato de prestación de servicios profesionales, según cada caso, memoria del evento, documentos de comprobación y constancias.	FOFAE – Prestador del Servicio	Fecha de término según el instrumento suscrito
IX.	Supervisión por la Delegación mediante método aleatorio de los expedientes de proyectos autorizados y en campo.	Delegación	Julio – Diciembre
X.	Elaboración y entrega de Soportes de Cuenta Pública, relación de beneficiarios definitivos con recursos pagados, devengados y reintegrados a la TESOFE. Cierre y Finiquito del Ejercicio.	Gobierno del Estado – FOFAE - Delegación	Cierre al 31 de Diciembre y entrega el último de día hábil de Enero del siguiente año.

TITULO IV

Disposiciones Complementarias

Capítulo I

De la Inversión y Gastos de Operación del Programa

Artículo 27. Para la ejecución y operación de conformidad con el inciso a), fracción IV del artículo 7 del Decreto de Presupuesto de Egresos de la Federación 2017, del total de recursos a convenir para el Programa de Concurrencia con las Entidades Federativas, corresponderá el 80% a aportación de recursos federales y el 20% a aportación de recursos estatales, y de acuerdo con la disponibilidad presupuestal, distribuidos para su ejercicio conforme al siguiente cuadro:

Ejecutor	Concepto	Porcentaje		Responsable	Gasto Asociado
Gobierno del Estado a través del FOFAE/ Instancia Ejecutora	Inversión	Al menos el 47.4 %	Al menos el 15 % para mujeres	Beneficiarios de bajos ingresos y de zonas marginadas	Distribuido en los tres componentes de inversión
		Hasta el 47.4 %		Beneficiarios	
		Hasta el 0.5 %		Beneficiarios	Concepto de Proyectos Ejecutivos
	Gasto de Programa	Hasta el 4.7 %	2 %	Delegación	Operación, Seguimiento, y Supervisión
			2 %	Instancia Ejecutora	Operación y Seguimiento
			0.7 %	FOFAE	Evaluación Externa

- I. El gasto del Programa de Concurrencia con las Entidades Federativas se radicará en su totalidad en la primera ministración y no podrá destinarse a la adquisición de vehículos, bienes inmuebles o compromisos laborales. En el ejercicio 2017. se seguirán aplicando los Lineamientos de Gastos de Operación emitidos en 2016, en tanto no se publiquen los nuevos;
- II. Los productos financieros generados del Programa, podrán utilizarse en el siguiente orden, 1) Pago de los servicios y cuenta fiduciaria; 2) Pago de convocatorias, publicaciones y papelería oficial; 3) Incremento de metas y montos del programa; 4) Auditorías Externas; en ningún caso para gasto de operación del programa y deberán ser reportados por separado;
- III. Para el caso de la ampliación de las metas, las acciones adicionales realizadas deberán reportarse en forma separada, de las alcanzadas con los recursos federales originalmente convenidos. Los gobiernos de los estados pueden aportar recursos adicionales sin obligación en contrapartida por parte de la Secretaría;

Capítulo II

De los Derechos, obligaciones y exclusiones

Artículo 28. Los que resulten beneficiarios, se sujetarán a los derechos y obligaciones siguientes:

I. Son derechos de los beneficiarios:

- A. Recibir orientación por parte de los CADER, DDR y otras ventanillas, respecto al programa, componente y procedimientos para el acceso y trámite de los incentivos;
- B. En su caso, adquirir el bien o servicio con el proveedor que libremente elija, para los conceptos de estímulo de los Componentes Infraestructura, Equipamiento y Maquinaria, y Paquetes Tecnológicos Agrícolas, Pecuarios, de Pesca y Acuícolas;
- C. Interponer las quejas y denuncias en los términos establecidos en el artículo 30 de las presentes Reglas de Operación, y
- D. Ejercer los medios de defensa contra los actos y resoluciones emitidos por las Unidades Responsables y/o Instancias Ejecutoras en los términos de la Ley Federal de Procedimiento Administrativo.

II. Son obligaciones de los beneficiarios:

- A. Cumplir con los requisitos establecidos en las presentes Reglas de Operación;
- B. Aplicar para los fines autorizados los incentivos recibidos y conservar las facturas en los términos de la legislación aplicable;
- C. No encontrarse inscrito en algún otro programa de la Federación, Estados o Municipios para recibir apoyo en los mismos conceptos de inversión;
- D. Aceptar, facilitar y atender verificaciones, supervisiones, auditorías, inspecciones y las solicitudes de información por parte de las unidades responsables, las instancias ejecutoras, instancias fiscalizadoras o autoridad competente, con el fin de observar la correcta aplicación de los recursos otorgados por la Secretaría;
- E. Solicitar autorización previa por escrito de la Instancia Ejecutora de cualquier cambio que implique modificaciones al proyecto autorizado o a las condiciones de los apoyos directos o indirectos, quien lo resolverá dentro de los diez días hábiles siguientes a la presentación de la solicitud, en caso contrario se entenderá que fue resuelto en sentido negativo;
- F. Para los apoyos vía depósito bancario deberá proporcionar el número de cuenta con su CLABE Interbancaria y mantenerla vigente;
- G. Cumplir con las obligaciones fiscales y de Seguridad Social que le correspondan conforme a la normatividad aplicable, y
- H. Mediante escrito bajo protesta de decir verdad que la información que presenta, entrega e informa es verdadera y fidedigna durante el proceso y comprobación del incentivo; así como, presentar Finiquito del Convenio correspondiente y estímulo recibido.

Artículo 29. No se otorgarán incentivos para los siguientes conceptos:

- I. La compra de tierras, edificación de uso habitacional o de eventos sociales;
- II. El pago o abono de pasivos y de cualquier tipo de interés financiero contratado;
- III. La compra de equipo y maquinaria usada, reparaciones o refacciones piezas sueltas;
- IV. La compra de remolques para el traslado de especies exóticas, de competencia o gala;
- V. La compra de pasto para espacios deportivos, decorativo e insumos para arreglos de jardinería;
- VI. Adquisición de tractores o motocultores que no cuenten con la certificación vigente por OCIMA y que no estén registrados como tales en la página de www.inifap.gob.mx/SitePages/productos_servicios/ocima.aspx;
- VII. La construcción o adquisición de embarcaciones no incluidas como activos estratégicos definidos por la Comisión Nacional de Acuacultura y Pesca, consultar en: http://www.conapesca.gob.mx/wb/cona/anexo_xlvIII_3;
- VIII. Materias primas, insumos, consumibles, o capital de trabajo, con excepción de paquetes tecnológicos autorizados por la Secretaría;

- IX. La compra de cualquier tipo de vehículo o embarcación con características de lujo que sea de línea, por pedido o prefabricado, salvo adquisición de vehículos nuevos de transporte terrestre de carga chasis desde 2.5 toneladas y hasta 22 toneladas; y
- X. La adquisición de especies pecuarias a quien no demuestre tener capacidad para darle alojamiento y abastecerlas de agua y alimento para su mantenimiento; procurando en el caso de los animales de pastoreo que no se exceda la capacidad de carga animal, ni se provoque degradación de las tierras de pastoreo.

Capítulo III

Procedimientos e instancias de recepción de Quejas y Denuncias

Artículo 30. Los beneficiarios y los ciudadanos en general podrán presentar por escrito sus quejas y denuncias, con respecto a la ejecución de las presentes Reglas de Operación directamente ante el Órgano Interno de Control en la Secretaría, en las Delegaciones, en las oficinas de los Órganos Internos de Control de los Órganos Administrativos Desconcentrados y de las Entidades Coordinadas por la Secretaría, el Órgano Estatal de Control y, en su caso, el Órgano Municipal de Control, así como en los Módulos de Quejas y Denuncias correspondientes.

Las quejas y denuncias podrán realizarse por escrito, vía Internet (<https://sidec.funcionpublica.gob.mx>), vía correo electrónico (atencionic@sagarpa.gob.mx) o vía telefónica al 01 800 90 61 900 (Área de Quejas del OIC en la Secretaría: Insurgentes Sur 489, P.H. 2, Hipódromo Condesa, Ciudad de México).

Transitorios

PRIMERO.- El presente Acuerdo entrará en vigor el primero de enero del 2017.

SEGUNDO.- Conforme a los artículos décimo cuarto y cuarto transitorio del Decreto por el que se establece el Sistema Nacional para la Cruzada contra el Hambre "Sin Hambre", las erogaciones que se realicen para dar cumplimiento a dicho Decreto, se cubrirán con cargo a los respectivos programas y presupuestos aprobados para el ejercicio fiscal correspondiente en los términos de la Ley Federal de Presupuesto y Responsabilidad Hacendaria.

TERCERO.- A efecto de cumplir con lo señalado en el Artículo Vigésimo del Decreto que establece las medidas para el uso eficiente, transparente y eficaz de los recursos públicos, y las acciones de disciplina presupuestaria en el ejercicio del gasto público, así como para la modernización de la Administración Pública Federal; esta Secretaría continuará instruyendo que el pago a los beneficiarios se realice de forma electrónica, mediante depósito en cuentas bancarias. La forma de pago prevista en este artículo, estará exceptuada en aquellos casos en que no se cuente con servicios bancarios en la localidad correspondiente.

CUARTO.- Conforme a lo establecido en el artículo 37, fracción XI del Decreto de Presupuesto de Egresos de la Federación para el Ejercicio Fiscal 2017 esta Secretaría realizará la consulta sobre el cumplimiento al artículo 32-D del Código Fiscal de la Federación en la herramienta que para tal efecto pongan a disposición las autoridades fiscales.

QUINTO.- En caso que la Unidad Responsable lo determine procedente, se podrá apoyar con recursos del ejercicio fiscal 2017, las solicitudes de apoyo dictaminadas favorablemente durante el ejercicio inmediato anterior, cuando por razones de suficiencia presupuestal no se hubieran podido atender, estén registrados y formen parte del banco estatal de proyectos del sector.

SEXTO.- Para la comprobación de los incentivos de los componentes del programa, previa autorización de la Unidad Responsable o en su caso de la Instancia Ejecutora, se podrá reconocer las inversiones de los beneficiarios que se hayan realizado a partir del día 1 de enero de 2017,

SÉPTIMO.- Los casos fortuitos por deceso del beneficiario, en su caso la cesión de derechos al cobro del incentivo que haga un beneficiario a un tercero, serán resueltos por la Instancia Ejecutora, en los términos de las disposiciones aplicables en la materia, siempre que se manifieste y conste por escrito la obligación de continuar con la aplicación del estímulo para los fines autorizados.

Ciudad de México, a 16 de diciembre de 2016.- El Secretario de Agricultura, Ganadería, Desarrollo Rural, Pesca y Alimentación, **José Eduardo Calzada Roviroso**.- Rúbrica.

ANEXOS

Anexo I Convenio Específico de Adhesión y su Anexo



ANEXO I
Convenio Específico de Adhesión y su Anexo

Logotipo
del Estado

Componente (s)		No. de Folio SURI	AGS-01-000001-F
----------------	--	-------------------	-----------------

Datos de la Persona Física y/o representante legal	No. de Registro SURI.	
--	-----------------------	--

Nombre	Nombre (s) – A. Paterno – A. Materno						Fecha de Nacimiento
	Indígena		Discapacidad		Estado Civil		Edo. de Nacimiento
R.F.C.				CURP		Género	Edad
Domicilio particular	Calle, Número Interior y Exterior						
	Colonia			Municipio / Delegación		Estado	
				Vigencia		No. Pasaporte	
No. INE.				No. Celular		C.P.	
No. Teléfono				Banco			
Cuenta CLABE				Acrónimo organización gremial			
Correo electrónico							
Actividad principal	Agrícola		Pecuaría		Pesca		Acuícola

Datos de la Persona Moral	No. de Registro SURI.	
---------------------------	-----------------------	--

Nombre	Nombre o Razón Social como aparece en el Acta Constitutiva						Fecha de Constitución
	Calle, Número Interior y Exterior						
Domicilio fiscal actual	Colonia			Municipio / Delegación		Estado	

R.F.C.		No. Teléfono		C.P.				
Cuenta CLABE		Banco						
Correo electrónico			Acrónimo organización gremial					
Actividad principal	Agrícola		Pecuaría		Pesca		Acuícola	
Acta constitutiva	Constituida conforme a las leyes mexicanas según se acredita en la escritura constitutiva Número _____, de fecha __, de _____, de __, otorgada ante la Fe del _____, Notario Público Número __, con ejercicio en: Ciudad _____, en la Entidad de _____.							

Datos del Proyecto	Productivo		Estratégico		Nuevo	
Nombre						
Ubicación unidad productiva	Anotar domicilio completo			Nombre de la localidad		
Costo total			Total apoyo			
Conceptos de apoyo y aportaciones (en pesos)			Federal	Estatal	Productor	Total
1						
2						
3						
4						
5						
6						
7						
8						
Totales						

Criterios de selección, calificación y dictamen	Aplica SI o NO	Cantidad del Índice		Puntos
Incremento de la producción.			%	
Valor agregado a la producción.			%	
Mayor número de empleos directos.			No.	
Mayor número de beneficiarios directos.			No.	
Nombre de la localidad / Índice de CONAPO, (grado de marginación).				
			Grado °	
Estratificación que corresponde E2, E3, E4, E5.			Estrato	
Total de puntos obtenidos				



ANEXO I
Convenio Específico de Adhesión y su Anexo

Logotipo
del Estado

1. Declaraciones conjuntas; por el Fideicomiso Fondo de Fomento Agropecuario del Estado de _____, (FOFAE), su Representante autorizado el C. _____, y el Solicitante Beneficiario, el C. _____ en los sucesivos las "PARTES";

Las "**PARTES**" manifiestan que los anteriores datos de la Página 1, coinciden con los contenidos en la documentación proporcionada por la persona física y/o moral, misma que se tuvo a la vista y se le devuelve, el solicitante beneficiario y/o su representante legal, manifestando bajo protesta de decir verdad, indican que no registra cambio o modificación alguna, y que el poder otorgado al apoderado legal se encuentra vigente, por lo que no ha sido limitado, revocado o modificado.

Las "**PARTES**" están de acuerdo en que la interpretación y ejecución del presente instrumento, en el ámbito administrativo, corresponde a la Secretaría de Agricultura, Ganadería, Desarrollo Rural, Pesca y Alimentación, por conducto de su Delegación en el Estado de _____, y en conformidad con el párrafo último del artículo 217, del Reglamento de la Ley Federal de Presupuesto y Responsabilidad Hacendaria; sin perjuicio de las facultades que corresponden al Abogado General, en términos del artículo 9 del Reglamento Interior de la Secretaría.

Las "**PARTES**" manifiestan que no existe dolo o mala Fe en la suscripción del presente instrumento.

2. El FOFAE declara y conviene:

Que es un Fideicomiso constituido mediante Contrato de Fideicomiso No. _____, de fecha _____, vigente, con el objeto de entregar apoyos a los productores que resulten beneficiarios y cumplan los criterios de elegibilidad de las Reglas de Operación, recursos provenientes del DPEF 2017 y Convenio de Coordinación para el Desarrollo Rural Sustentable, suscrito entre el Gobierno del Estado y la SAGARPA, del Programa de Concurrencia con Entidades Federativas, con domicilio en Calle: _____ No. _____, Colonia _____, Municipio _____, en el Estado de _____; y mediante el Acuerdo No. _____, de fecha _____ por su Comité Técnico, designo al C. _____, como representante, única y exclusivamente para suscribir el presente instrumento con el beneficiario.

Que los apoyos se otorgan al beneficiario de conformidad al dictamen publicado y de manera anticipada con base a lo dispuesto en los Artículos 70, 71, 72 y 73 de la Ley de Desarrollo Rural Sustentable y de conformidad a lo establecido en el Acuerdo por el que se dan a conocer las Reglas de Operación del Programa de Concurrencia con las Entidades Federativas de la Secretaría de Agricultura, Ganadería, Desarrollo Rural, Pesca y Alimentación, publicadas en el Diario Oficial de la Federación (DOF) en fecha _____; mediante el Acuerdo de autorización No. _____, de fecha _____, de 2017 emitido por el FOFAE, y serán depositados en la cuenta CLABE _____, en la Institución bancaria denominada _____, e indicada al inicio del presente instrumento por el beneficiario y o su representante legal.

3. El Solicitante Beneficiario declara y conviene:

Que conoce los alcances de suscribir el presente Convenio Específico de Adhesión por su voluntad, que sus datos se encuentran asentados al principio de este instrumento, y cuenta con las autorizaciones, permisos, concesiones necesarias de las autoridades competentes, para establecer y llevar a cabo el proyecto, asimismo que no está recibiendo otros apoyos de recursos federales para los mismos conceptos de apoyo.

Que se obliga a aportar los recursos propios necesarios en contra partida para implementar el proyecto autorizado, que dispone de la fuente de recursos suficientes para hacerlo.

Que se obliga a aplicar el recurso recibido en los conceptos de apoyo autorizados, para ello elegirá libremente a su proveedor; bajo el siguiente calendario de ejecución del ____, de _____, al ____, de _____, de 2017, de conformidad con el párrafo segundo del artículo 176 del Reglamento de la Ley Federal de Presupuesto y Responsabilidad Hacendaria; asimismo a comprobar bajo su total responsabilidad la aplicación del recurso y la implementación del proyecto con la presentación de la documentación original, reintegrar los recursos no ejercidos a la TESOFE a través del FOFAE; entregar el finiquito más amplió que en derecho proceda, así como informar y solicitar anticipadamente por escrito cualquier cambio que pretenda realizar.

Se obliga a dar todas las facilidades para la realización de auditorías y revisiones tanto documentales como físicas, visitas de supervisión y verificación en su domicilio e instalaciones relacionadas, registradas y/o autorizadas a efecto de vigilar el cumplimiento de las disposiciones legales que deriven de las Reglas de Operación y del acuerdo de autorización del FOFAE; por las personas designadas por la autoridad competente.

Que reconoce y está de acuerdo que al suscribir el presente instrumento recibe el apoyo autorizado, se obliga, y sujeta a lo establecido en el Acuerdo por el que se dan a conocer las Reglas de Operación del Programa de Concurrencia con las Entidades Federativas de la Secretaría de Agricultura, Ganadería, Desarrollo Rural, Pesca y Alimentación, publicadas en el Diario Oficial de la Federación (DOF), el __, de _____, de 20__, y a lo dispuesto en el Acuerdo de autorización No. _____, de fecha _____, de 2017 emitido por el FOFAE.

Que, en caso de desistimiento, por voluntad propia lo hará del conocimiento mediante escrito dirigido al FOFAE, y se compromete a devolver los recursos recibidos, así como los productos financieros generados.

En caso de suscitarse algún conflicto o controversia con motivo de la ejecución y cumplimiento del presente instrumento, el suscriptor beneficiario acepta someterse expresamente a la jurisdicción de los tribunales competentes de la Cd. de _____, renunciando a cualquier otro fuero que pudiera corresponderle, razón de su domicilio presente o futuro, o cualquier otra causa.

De conformidad con lo señalado en el Artículo 247, fracción I del Código Penal Federal, el beneficiario declara Bajo Protesta de decir verdad que reconoce como verdadera la información asentada en el presente documento y que está de acuerdo con los términos y condiciones de esta operación y que se encuentra al corriente en el cumplimiento de sus obligaciones fiscales y que no tiene créditos fiscales firmes. Por lo que, enterado de la trascendencia y fuerza legal de su contenido, firma el presente por duplicado en la Cd. de _____, _____ a los __ días del mes de _____ de 2017.

Nombre y firma del beneficiario y/o del representante legal
En el caso de más de un beneficiario directo anexar las firmas

Nombre y firma por el FOFAE
Sello oficial u holograma

“Este programa es público, ajeno a cualquier partido político. Queda prohibido el uso para fines distintos a los establecidos en el programa.”



ANEXO
Anexo del Convenio Específico de Adhesión

Logotipo
del
Estado

Anexo del Convenio Específico de Adhesión No. de Folio	AGS-01-000001-F
--	-----------------

Relación de Personas Físicas Beneficiarias Directas (Adicionales)

No.	Nombre (s)	Apellido Paterno	Apellido Materno	R.F.C.	CURP	Fecha de nacimiento	Género M-Masculino o F-Femenino
1							
2							
3							
4							
5							
6							
7							
8							
9							
10							

Relación de Personas Físicas Beneficiarias Directas (Adicionales)

No.	Nombre o Razón Social Como Aparece en el Acta Constitutiva	R.F.C	Fecha de Constitución	No. Notaria	No. de Libro	No. de Hoja
1						
2						
3						
4						
5						
6						
7						
8						
9						
10						

El presente documento firmado por el productor y/o su representante legal, forma parte íntegra del Convenio Específico de Adhesión con el número de folio que se indica al inicio del presente.

Nombre y firma del beneficiario y/o del representante legal
En el caso de más de un beneficiario directo anexar las firmas

Nombre y firma por el FOFAE
Sello oficial u holograma

“Este programa es público, ajeno a cualquier partido político. Queda prohibido el uso para fines distintos a los establecidos en el programa.”



ANEXO II
Finiquito del Convenio Específico de Adhesión

Logotipo
del Estado

Anexo II, Finiquito del Convenio Específico de Adhesión No. de Folio	AGS-01-000001-F
--	-----------------

Me permito hacer la entrega y presentación del Finiquito como Beneficiario del apoyo, a los ____, días del mes de _____, de 20__, en la Ciudad de _____, del Estado de _____.

Finiquito del Convenio Específico de Adhesión suscrito en la Cd. de _____, _____, a los __ días del mes de _____, de 20__, con la documentación en original para su cotejo, adjuntando copia simple para el expediente conforme a la relación siguiente:

Relación de documentos de comprobación de los recursos autorizados y recibidos

No	Concepto de Apoyo	Documento / Factura	No. de Folio	Fecha	Importe en Pesos
1					
2					
3					
4					
5					
6					
7					
8					
9					
10					
11					
12					
13					
14					
15					
16					
17					
18					
19					
20					
a1)	Recurso reintegrado al FOFAE antes del 31 de Diciembre.				

b1)	Recurso reintegrado a Finanzas del Estado, posterior al 31 de Diciembre.				
b2)	Recurso reintegrado a TESOFE posterior al 31 de Diciembre.				
Suma Total					

Ubicación Física del Proyecto (Georreferencia Datos del Centroides del Predio)		Fotografías	
Grados Latitud	Grados Longitud	Cantidad Antes	Cantidad Después

Los datos, han sido corroborados con la documentación original presentada por el beneficiario y/o su representante legal, manifestando que los datos asentados corresponden a los documentos de origen legal y originales presentados.

Se hace del conocimiento del beneficiario en este acto, que, de resultar observaciones por las revisiones, supervisiones o auditorías por las autoridades competentes, la entrega del Finiquito no lo exime de la responsabilidad de solventarlas, y en su caso, las sanciones o disposiciones que por tal motivo le determine la autoridad competente.

De conformidad con lo señalado en el artículo 247, fracción I del Código Penal Federal, el beneficiario declara Bajo Protesta de Decir Verdad, que la información asentada en el presente documento es veraz y fidedigna en su contenido, que está de acuerdo con los términos y condiciones de esta operación, que se encuentra al corriente en el cumplimiento de sus obligaciones fiscales y que no tiene créditos fiscales firmes. Por lo que, enterado de la trascendencia y fuerza legal de su contenido, firma el presente por duplicado en la Ciudad. de _____, _____, a los __, días del mes de _____, de 20__.

Nombre y firma del beneficiario y/o del representante legal

En el caso de más de un beneficiario directo anexar las firmas

Nombre y firma por el FOFAE

Sello oficial u holograma

Finiquito del Convenio Específico de Adhesión, Página 1/1

“Este programa es público, ajeno a cualquier partido político. Queda prohibido el uso para fines distintos a los establecidos en el programa.”

Anexo III Diagrama de Flujo del Programa de Concurrencia con las Entidades Federativas, Componentes Infraestructura, Equipamiento y Maquinaria, y Paquetes Tecnológicos Agrícolas, Pecuarios, de Pesca y Acuícolas.

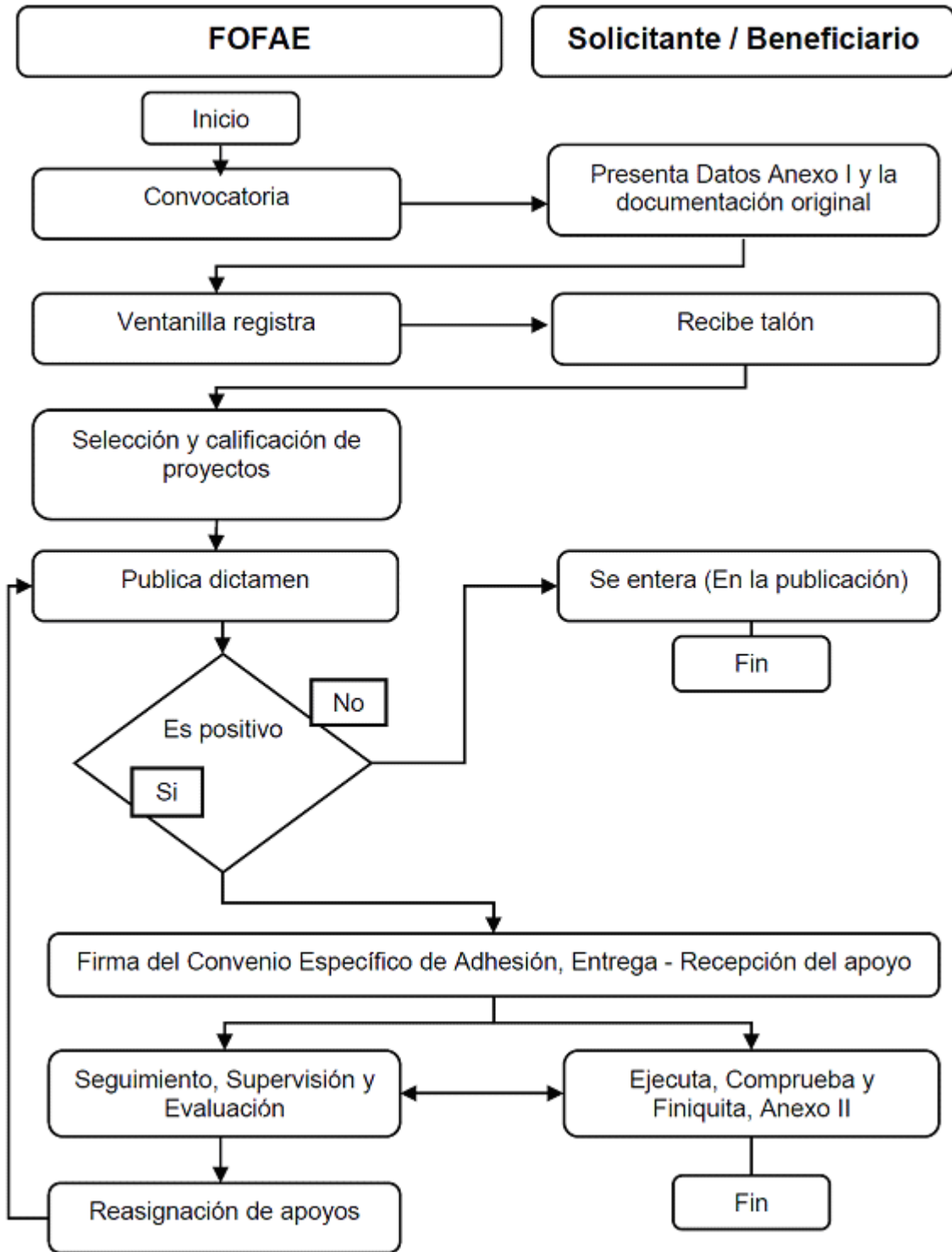

Anexo IV Formato de Beneficiarios del Componente Capacidades Técnico- Productivas y Organizacionales



ANEXO IV
Formato de Beneficiarios del Componente Capacidades
Técnico- Productivas y Organizacionales

Logotipo
del Estado

Constancia de Beneficiario Directo del Componente Capacidades Técnico- Productivas y Organizacionales, que recibió los servicios que a continuación se indican:

Nombre del Prestador de Servicios:	
No. folio de registro SURJ:	
No. de Contrato de referencia:	

Nombre del Productor Beneficiario:	
No. folio de registro SURJ:	
Género:	
RFC:	
CURP:	
Actividad Principal:	
Estrato:	

Concepto	Descripción del Servicio Recibido	Cantidad en Horas	Ciclo	Cultivo o Especie	No de Tecnologías adoptadas
Capacitación					
Transferencia de Tecnología					
Asesoría para el Desarrollo de Capacidades					

Fecha de prestación del servicio:	Del		al	
Domicilio y/o ubicación donde se prestó el servicio:				
Observaciones o comentarios al servicio:				

El presente documento firmado por el productor beneficiario y por el prestador de servicios, es constancia de haber recibido los servicios que en él se indican; ambos firman de conformidad el día de de 2017.

Nombre y firma del beneficiario

Nombre y firma por el prestador de Servicios

“Este programa es público, ajeno a cualquier partido político. Queda prohibido el uso para fines distintos a los establecidos en el programa.”

Anexo V Diagrama de Flujo del Programa de Concurrencia con las Entidades Federativas, Componente Capacidades Técnico- Productivas y Organizacionales.

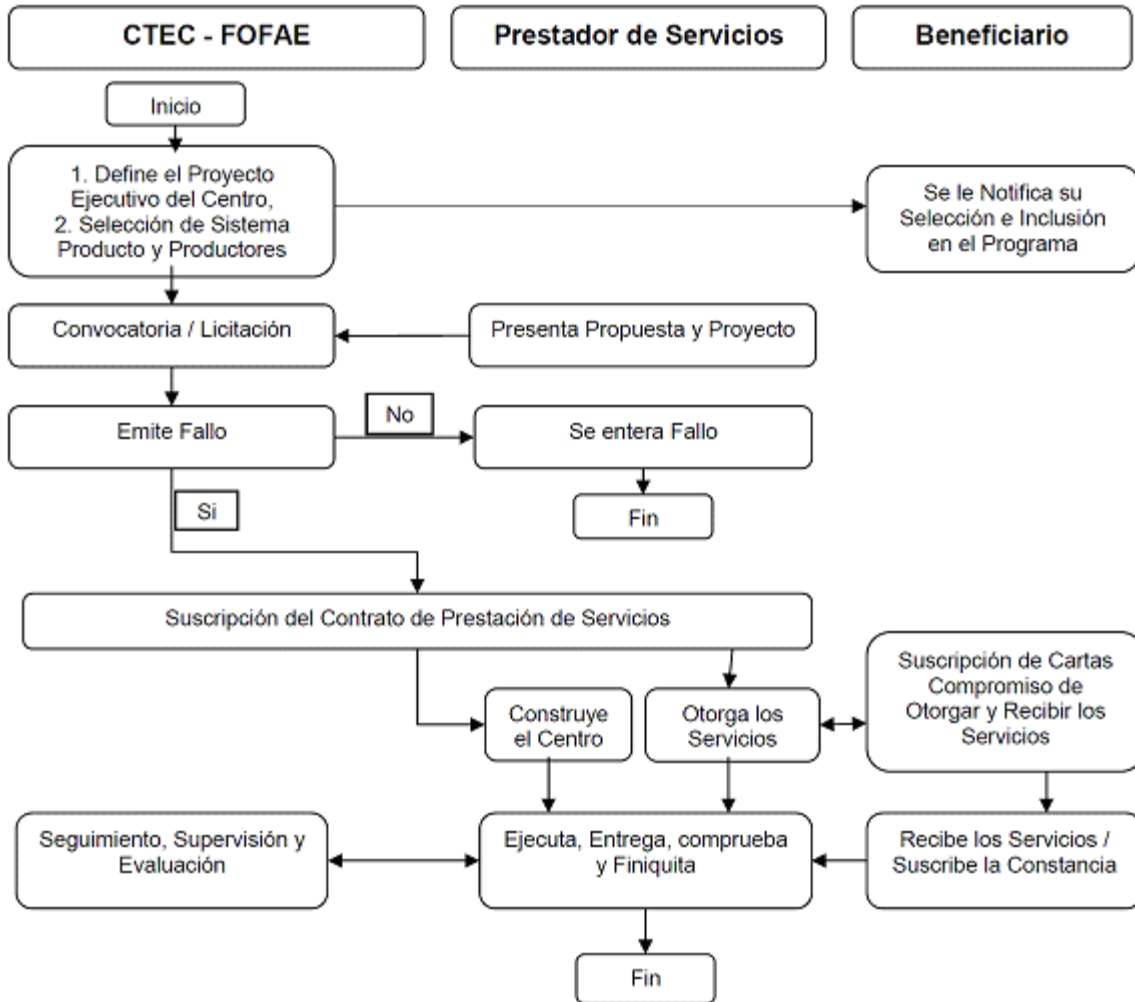

ACUERDO por el que se dan a conocer las Reglas de Operación del Programa de Fomento a la Productividad Pesquera y Acuícola de la Secretaría de Agricultura, Ganadería, Desarrollo Rural, Pesca y Alimentación para el ejercicio 2017.

Al margen un sello con el Escudo Nacional, que dice: Estados Unidos Mexicanos.- Secretaría de Agricultura, Ganadería, Desarrollo Rural, Pesca y Alimentación.

JOSÉ EDUARDO CALZADA ROVIROSA, Secretario de Agricultura, Ganadería, Desarrollo Rural, Pesca y Alimentación, con fundamento en los artículos 4o., 25, 27, fracción XX y 28, párrafo decimotercero de la Constitución Política de los Estados Unidos Mexicanos; 9, 12, 23, 26 y 35 de la Ley Orgánica de la Administración Pública Federal; 4o. de la Ley Federal de Procedimiento Administrativo; 9, 12, 33, 34 y 35 de la Ley de Planeación; 75 y 77 de la Ley Federal de Presupuesto y Responsabilidad Hacendaria y 176 de su Reglamento; 7o., 8o., 32, fracciones I, II, IV, VI, IX, X, y XIV, 53, 54, 55, 56, 58, 59, 60, 61, 62, 64, 72, 79 primer párrafo, 80, 86, 87, 89, 104, 140, 143, 164, 178, 183, 190, fracciones I y III, y 191 de la Ley de Desarrollo Rural Sustentable; 70, fracciones I, XV, XIX, XX y XXVI de la Ley General de Transparencia y Acceso a la Información Pública; 29 fracciones I, II, III, IV, V y VI, 30, fracción I, 31 fracciones I y II, y 37 así como los Anexos 11 y 25 del Decreto de Presupuesto de Egresos de la Federación para el Ejercicio Fiscal 2017; 1o., 2o., 3o., 5o., fracción XXII, 44, 45 del Reglamento Interior de la Secretaría de Agricultura, Ganadería, Desarrollo Rural, Pesca y Alimentación, y

CONSIDERANDO

Que la Constitución Política de los Estados Unidos Mexicanos, establece en su Artículo 4o., que toda persona tiene derecho a la alimentación nutritiva, suficiente y de calidad, lo cual será garantizado por el Estado; y que en su Artículos 25, dispone que corresponde al Estado la rectoría del desarrollo nacional para garantizar que éste sea integral y sustentable, que fortalezca la Soberanía de la Nación y su régimen democrático y que, mediante la competitividad, el fomento del crecimiento económico y el empleo y una más justa distribución del ingreso y la riqueza, permita el pleno ejercicio de la libertad y la dignidad de los individuos, grupos y clases sociales;

Que para la formulación y conducción de la Política Nacional de Pesca y Acuicultura Sustentables, el artículo 17 fracción I, de la Ley General de Pesca y Acuicultura Sustentables dispone; el Estado Mexicano reconoce que la pesca y la acuicultura son actividades que fortalecen la soberanía alimentaria y territorial de la nación, que son asuntos de seguridad nacional y son prioridad para la planeación nacional del desarrollo y la gestión integral de los recursos pesqueros y acuícolas;

Que la igualdad de oportunidades es fundamental para impulsar un México Próspero, por lo que es necesario elevar la productividad del país como medio para incrementar el crecimiento potencial de la economía y así el bienestar de las familias, y uno de los propósitos del Gobierno de la República es generar una sociedad de derechos que logre la inclusión de todos los sectores sociales y reducir los altos niveles de desigualdad, con base en lo estipulado en el Pacto por México;

Que conforme a lo establecido en el Decreto por el que se establece el Sistema Nacional para la Cruzada Contra el Hambre, publicado en el Diario Oficial de la Federación el 22 de enero de 2013, el Gobierno de la República debe dar resultados en el corto plazo para garantizar a la población el derecho a una alimentación nutritiva, suficiente y de calidad, a través de acciones coordinadas, eficaces, eficientes, y transparentes con un alto contenido de participación social, por lo que las dependencias y entidades de la Administración Pública Federal realizarán las acciones necesarias para el cumplimiento del citado Decreto conforme a las disposiciones jurídicas aplicables;

Que el Plan Nacional de Desarrollo 2013-2018, publicado en el Diario Oficial de la Federación de fecha 20 de mayo de 2013, reconoce que "el campo es un sector estratégico, a causa de su potencial para reducir la pobreza e incidir sobre el desarrollo regional", y que "la capitalización del sector debe ser fortalecida" por lo que establece como una de las cinco metas nacionales, un México Próspero que promueva el crecimiento sostenido de la productividad en un clima de estabilidad económica y mediante la generación de igualdad de oportunidades, considerando que una infraestructura adecuada y el acceso a insumos estratégicos fomentan la competencia y permiten mayores flujos de capital y conocimiento hacia individuos y empresas con el mayor potencial para aprovecharlo; asimismo, busca proveer condiciones favorables para el desarrollo económico, a través de una regulación que permita una sana competencia entre las empresas y el diseño de una política moderna de fomento económico enfocada a generar innovación y crecimiento en sectores estratégicos;

Que el Plan Nacional de Desarrollo 2013-2018 también establece dentro de la Meta 4. México Próspero, el Objetivo 4.10. Construir un sector agropecuario y pesquero productivo que garantice la seguridad alimentaria del país, el cual esta canalizado en 5 Estrategias: Impulsar la productividad en el sector agroalimentario mediante la inversión en el desarrollo de capital físico, humano y tecnológico, el aprovechamiento sustentable de los recursos naturales del país, así como los modelos de asociación que generen economías de escala y mayor valor agregado de los productores del sector agroalimentario, promover mayor certidumbre en la actividad agroalimentaria mediante mecanismos de administración de riesgo, y modernizar el marco normativo e institucional para impulsar un sector agroalimentario productivo y competitivo;

Que en este mismo contexto de políticas públicas para el desarrollo y la prosperidad nacional, en el Programa Sectorial de Desarrollo Agropecuario, Pesquero y Alimentario 2013-2018 de la Secretaría de Agricultura, Ganadería, Desarrollo Rural, Pesca y Alimentación, se establecen los siguientes objetivos estratégicos: 1).- Impulsar la productividad en el sector agroalimentario mediante inversión en capital físico, humano y tecnológico que garantice la seguridad alimentaria; 2).- Impulsar modelos de asociación que generen economías de escala y mayor valor agregado en el sector agroalimentario; 3).- Promover mayor certidumbre en la actividad agroalimentaria mediante mecanismos de administración de riesgos; 4).- Impulsar el aprovechamiento sustentable de los recursos naturales del país; y 5).- Contribuir a erradicar la carencia alimentaria en el medio rural;

Que en conformidad con los artículos 29 fracciones I, II, III, IV, V y VI, 30, fracción I, 31 fracciones I y II, y 37 del Decreto de Presupuesto de Egresos de la Federación para el Ejercicio Fiscal 2017, su Anexo 11, se establecen los criterios generales para la aportación y aplicación a que deberán sujetarse las Reglas de Operación de los programas federales y en el Anexo 25 del propio Decreto se enlistan los programas federales sujetos a Reglas de Operación;

Que las presentes Reglas de Operación, continúan privilegiando el gasto en bienes públicos, por su mayor impacto en productividad y eficiencia de los productores del sector agropecuario, pesquero y acuícola, sin dejar de apoyar la inversión privada;

Que la estructura programática de la Secretaría de Agricultura, Ganadería, Desarrollo Rural, Pesca y Alimentación, aprobada para 2017, incluye el Programa de Fomento a la Productividad Pesquera y Acuícola;

Que en el segundo párrafo del artículo 77 de la Ley Federal de Presupuesto y Responsabilidad Hacendaria se apunta que las dependencias, las entidades a través de sus respectivas dependencias coordinadoras de sector o, en su caso, las entidades no coordinadas serán responsables de emitir las reglas de operación de los programas que inicien su operación en el ejercicio fiscal siguiente o, en su caso, las modificaciones a aquellas que continúen vigentes, y

Que a los programas sujetos a reglas de operación se les adicionarán otros ejes de política pública, para coadyuvar al impulso de los mercados y a perfeccionar la información disponible para el sector; por lo que he tenido a bien expedir el siguiente:

ACUERDO POR EL QUE SE DAN A CONOCER LAS REGLAS DE OPERACIÓN DEL PROGRAMA DE FOMENTO A LA PRODUCTIVIDAD PESQUERA Y ACUÍCOLA DE LA SECRETARÍA DE AGRICULTURA, GANADERÍA, DESARROLLO RURAL, PESCA Y ALIMENTACIÓN PARA EL EJERCICIO 2017

Contenido

TÍTULO I. Disposiciones Generales

Capítulo I Del Objeto del Programa

Capítulo II Lineamientos Generales

TÍTULO II. De los Componentes

Capítulo I Del Componente Impulso a la Capitalización

Capítulo II Del Componente de Desarrollo de la Acuicultura

Capítulo III Del Componente de Ordenamiento y Vigilancia Pesquera y Acuícola

Capítulo IV Del Componente Fomento al Consumo

Capítulo V Del Componente Paquetes Productivos Pesqueros y Acuícolas

TÍTULO III Del Procedimiento Operativo

TÍTULO IV Disposiciones Complementarias

Capítulo I De los Derechos, Obligaciones y Exclusiones

Capítulo II Prohibiciones y Excusa de los Servidores Públicos

Capítulo III De las Causas de Incumplimiento y Efectos Legales

Capítulo IV De los Proyectos Estratégicos

Capítulo V De los Bienes Públicos

Capítulo VI De los Procedimientos e Instancias de Recepción de Quejas y Denuncias

Capítulo VII Solicitudes de Información

Transitorios

Anexos Generales

Anexo I Solicitud de Apoyo del Programa de Fomento a la Productividad Pesquera y Acuícola

Anexo II Guión Único para la Elaboración de Proyectos de Inversión

Anexo III Diagrama de Flujo

Anexo IV Declaratoria en Materia de Seguridad Social

Anexo V Listado de Productores Integrantes en el Caso de Personas Morales

Anexos Específicos

Anexo VI Ficha Técnica Modernización de Embarcaciones Mayores

Anexo VII Ficha Técnica para Obras y Estudios

Anexo VIII Escrito de la Unidad Económica que acredite la Pertenencia del Solicitante PROPESCA

Anexo IX Ficha Técnica para el Fortalecimiento de Capacidades

Anexo X Ficha de Identificación de Unidades de Producción Sujetas al Incentivo de Acuicultura Rural 2017

Anexo XI Guión para la Elaboración de Proyecto Concertado para el Incentivo de Desarrollo de Cadenas Productivas

Anexo XII Guión para la Elaboración de Proyecto Concertado para el Incentivo de Acciones para Fomento al Consumo

Anexo XIII Carta de Capacidades Técnicas Recursos Genéticos Acuícolas

Anexo XIV Tabla de Potencias y Volúmenes Máximos por Día

Anexo XV Ficha Técnica para la Adquisición de Recursos Biológicos 2017

Anexo XVI Modelo de Excusa para los Servidores Públicos

TÍTULO I

Disposiciones Generales

Capítulo I

Del Objeto del Programa

Artículo 1. El presente Acuerdo tiene por objeto establecer las Reglas de Operación para la aplicación del Programa de Fomento a la Productividad Pesquera y Acuícola y sus componentes:

- I. Impulso a la Capitalización
- II. Desarrollo de la Acuicultura
- III. Ordenamiento y Vigilancia Pesquera y Acuicola
- IV. Fomento al Consumo
- V. Paquetes Productivos Pesqueros y Acuícolas

El Programa y sus componentes incluidos en las presentes Reglas de Operación están sujetos al presupuesto autorizado en el Decreto de Presupuesto de Egresos de la Federación para el año fiscal correspondiente, y se sumarán a la perspectiva transversal del Programa Especial Concurrente para el Desarrollo Rural Sustentable, con el fin de impulsar la productividad en el sector agroalimentario, observando las prioridades que establece el Plan Nacional de Desarrollo 2013-2018.

La interpretación técnica y operativa de las disposiciones contenidas en el presente Acuerdo, así como la resolución de los asuntos no previstos en estas Reglas de Operación, serán facultad de la Secretaría de Agricultura, Ganadería, Desarrollo Rural, Pesca y Alimentación a través de la Comisión Nacional de Acuicultura y Pesca, quien fungirá como la Unidad Responsable correspondiente, en los términos de las disposiciones aplicables en la materia, sin perjuicio de las facultades de la Oficina del Abogado General.

Artículo 2. El objetivo general es lograr que las Unidades Económicas Pesqueras y Acuícolas incrementen su productividad, en un marco de sustentabilidad.

Artículo 3. El objetivo específico es mejorar la productividad de las Unidades Económicas Pesqueras y Acuícolas, otorgando incentivos a la producción a agregar valor, a la comercialización y fomento al consumo; así como para el aprovechamiento sustentable de los recursos pesqueros y acuícolas.

Artículo 4. Para efectos y aplicación del programa y componentes contenidos en las presentes Reglas de Operación, se entenderá por:

- I. **Acta de Asamblea.**- Documento mediante el cual los integrantes de una persona moral expresan la voluntad colectiva de la organización y formalizan los acuerdos de su interés bajo los mecanismos legales que los rigen;
- II. **Acta Finiquito.**- Instrumento elaborado por la Unidad Responsable y/o Instancia Ejecutora con el Beneficiario en la que se dan por concluidas las acciones del proyecto apoyado en el ejercicio fiscal de que se trate, que avala el cierre físico-financiero, y se establecen de manera enunciativa más no limitativa lo siguiente: objeto de la misma; circunstancias de tiempo, modo y lugar de su elaboración, nombre completo, cargo y firma de los participantes en su elaboración y, documentación que soporte el cierre de las actividades técnicas, operativas y financieras;
- III. **Actividades Acuícolas.**- Aquellas dirigidas a la reproducción controlada, pre engorda y engorda de especies de la fauna y flora realizadas en aguas dulces, marinas o salobres, por medio de técnicas de cría o cultivo, que sean susceptibles de explotación comercial, ornamental, recreativa, fomento o didáctica;
- IV. **Activos Productivos.**- Construcciones y bienes materiales utilizados en cualquier actividad productiva y que en el curso natural de los negocios no están destinados a la venta, representan la inversión de capital de la Unidad de Producción (excluye terrenos y predios);
- V. **Asesores/as Técnicos/as de Pesca.**- Personas del sector pesquero nacional que participan en Acciones de Inspección y Vigilancia, tales como patrones y tripulantes de embarcaciones pesqueras de altura y mediana altura, motoristas de embarcaciones menores, guías, pescadores, así como quienes participen en campañas de difusión, conforme se defina en el Proyecto;
- VI. **Avituallamiento.**- Acción y efecto de proveer de los gastos necesarios a las embarcaciones pesqueras de altura, mediana altura y menores, utilizados conforme al Proyecto, así como víveres y enseres razonablemente requeridos para un viaje de pesca;
- VII. **Beneficiario/a.**- Persona física y/o moral que recibe el subsidio o incentivo previsto en las presentes Reglas de Operación. Tratándose de los apoyos a que se refieren los bienes públicos, para efectos del Sistema de Rendición de Cuentas, se considerará como beneficiario a aquellas personas físicas o morales con las que se acuerda la realización de acciones para alcanzar los fines de los componentes;
- VIII. **Carta de Adhesión.**- Documento elaborado por la Unidad Responsable mediante el cual el solicitante elegible suscribe su adhesión a un tipo de incentivo, con el que se obliga a dar cumplimiento a los términos señalados en las Reglas de Operación, lineamientos, y Avisos;
- IX. **CLABE Interbancaria.**- Clave Bancaria Estandarizada;
- X. **CONAGUA.**- Comisión Nacional del Agua;
- XI. **CONAPESCA.**- Comisión Nacional de Acuicultura y Pesca, Órgano Administrativo Desconcentrado de la Secretaría;
- XII. **CONAPO.**- Consejo Nacional de Población y Vivienda;
- XIII. **Constancia de Residencia.**- Documento expedido por el Ayuntamiento, Comisariado Ejidal o de Bienes Comunales, con la cual se hace constar que la persona física o moral habita en el núcleo agrario, localidad o municipio donde se desarrollará el proyecto productivo o en donde tiene su domicilio legal;

- XIV. **Convenio de Concertación.**- Acuerdo de voluntades que se suscribe entre la Unidad Responsable con el Beneficiario del componente o incentivo del Programa, a través de sus representantes legales, con el objeto de formalizar la entrega de recursos para la implementación de acciones de los proyectos aprobados;
- XV. **CURP.**- Clave Única de Registro de Población, documento expedido por la Secretaría de Gobernación;
- XVI. **Desazolves.**- Consiste en la extracción de material en presencia de agua, cuyo objetivo es profundizar los niveles de agua de las lagunas costeras mediante canales de intercomunicación y dársenas de maniobras. Asimismo, obras auxiliares al interior de los sistemas lagunares para regular su hidrodinámica;
- XVII. **Desguace.**- Obligación que contrae el solicitante de destruir la embarcación mayor a retirar, desmantelando y separando sus elementos estructurales, casco y cubierta, inutilizándola para las actividades de pesca;
- XVIII. **Dictamen Técnico.**- Documento que integra el análisis que realiza la Unidad Responsable o la Instancia que ésta determine; respecto de la Solicitud de Apoyo, criterios y requisitos establecidos en las presentes Reglas de Operación, por el que se determina la viabilidad de los Proyectos y se le establece una calificación, de acuerdo a lo señalado en el Programa y/o componente;
- XIX. **Documento que acredite la legal propiedad o posesión.**- Se considerará contrato de compra venta, donación, donación en pago, adjudicación emitida por autoridad judicial, permuta, y arrendamiento en el caso de embarcaciones. El documento deberá estar pasado ante fe de fedatario público e inscrito en el Registro Público de la Propiedad y, en su caso, ante el Registro Público Marítimo Nacional, o en su caso la Factura del bien a nombre del beneficiario;
- XX. **Estudios.**- Consiste en realizar el estudio de factibilidad técnica-económica, el proyecto ejecutivo, la obtención de la Manifestación de Impacto Ambiental y el llenado del formato de vertimiento en zonas marinas orientadas al desarrollo de infraestructura para el mejoramiento hidrodinámico de los sistemas lagunares costeros, para obras de desazolve e infraestructura portuaria pesquera;
- XXI. **Ferías.**- Degustaciones de promoción, exhibiciones y exposiciones especializadas, foros, congresos y convenciones, nacionales o internacionales, sujetas a la demanda, y que no estén contempladas en el Programa de Eventos Comerciales Nacionales e Internacionales autorizados por la Secretaría;
- XXII. **Folio.**- Número de registro que se otorga a cada una de las Solicitudes de Apoyo recibidas en las ventanillas de atención y registradas en el Sistema Único de Registro de Información (SURI);
- XXIII. **Identificación Oficial.**- Documento con el que una persona física puede acreditar su identidad; para los efectos de estas Reglas de Operación, los documentos aceptables son: la Credencial para Votar vigente, Pasaporte emitido por la Secretaría de Relaciones Exteriores; la Cartilla del Servicio Militar Nacional, Cédula Profesional u otras Identificaciones Oficiales vigentes con fotografía y firma, expedidas por el gobierno federal, estatal, municipal o de la Ciudad de México;
- XXIV. **Impacto.**- Conjunto de consecuencias provocadas por un hecho o actuación que afecta a un entorno o ambiente social o natural;
- XXV. **Padrón de Beneficiarios/as.**- Se refiere a las listas, registros o bases de datos de beneficiarios que hayan creado, administren, operen y tengan a su cargo las Unidades Responsables de los Programas de la Secretaría, con el objetivo de consolidar los diversos padrones e integrar la información sobre los apoyos otorgados a cada beneficiario;
- XXVI. **Población objetivo.**- Es aquella a la que serán dirigidos los incentivos de los componentes del Programa;
- XXVII. **Programa.**- El Programa de Fomento a la Productividad Pesquera y Acuícola a que se refiere las presentes Reglas de Operación;
- XXVIII. **Proveedor/a.**- Persona física o moral que celebre contratos de adquisiciones, arrendamientos o servicios en términos de las disposiciones mexicanas vigentes en la materia;

- XXIX. **Proyecto Productivo.**- Se refiere a la propuesta de acciones para llevar a cabo un plan específico con base en los conceptos de incentivos establecidos en cada componente de las presentes Reglas de Operación;
- XXX. **RFC.**- Registro Federal de Contribuyentes;
- XXXI. **SHCP.**- Secretaría de Hacienda y Crédito Público;
- XXXII. **SIPESCA.**- Sistema de Información de Pesca y Acuicultura;
- XXXIII. **SIREMO.**- Sistema de Registro para la Modernización;
- XXXIV. **Sistema Producto.**- Conjunto de elementos y agentes concurrentes de los procesos productivos de productos agropecuarios, incluidos el abastecimiento de equipo técnico, insumos productivos, recursos financieros, la producción primaria, acopio, transformación, distribución y comercialización;
- XXXV. **SOAP.**- Sistema de Operación Acuícola y Pesquero, operado por la CONAPESCA;
- XXXVI. **Solicitante.**- Persona física, persona moral o grupo de personas que presenta una Solicitud de Apoyo en las ventanillas receptoras conforme al marco normativo;
- XXXVII. **Solicitud.**- Solicitud de Apoyo del Programa de Fomento a la Productividad Pesquera y Acuícola presentada ante la Unidad Responsable;
- XXXVIII. **Sustentable.**- Característica o condición que se adquiere a partir del aprovechamiento racional y manejo apropiado de los recursos naturales utilizados en la producción, de manera que no se comprometa la satisfacción de las necesidades de las generaciones futuras;
- XXXIX. **Términos de Referencia.**- Documento que contiene las especificaciones técnicas, objetivos y estructura de como ejecutar un determinado estudio, trabajo, proyecto, comité y evento. Describe el ámbito espacial en donde ha de ejecutarse el estudio o trabajo;
- XL. **Unidad Económica.**- Persona física o moral que desarrolla la actividad pesquera y/o acuícola, ligada a la unidad de producción o al amparo del permiso o concesión de pesca y/o acuicultura vigentes;
- XLI. **Unidad Responsable (UR).**- La CONAPESCA Órgano Administrativo Desconcentrado de la Secretaría, a través de sus unidades administrativas, de conformidad con sus respectivas atribuciones, tendrá las facultades y obligaciones señaladas en el artículo 5 del Acuerdo por el que se dan a conocer las disposiciones generales aplicables a las Reglas de Operación de los Programas de la Secretaría de Agricultura, Ganadería, Desarrollo Rural, Pesca y Alimentación, para el ejercicio fiscal 2017, y
- XLII. **Ventanillas.**- Lugar donde se reciben las Solicitudes de Apoyo para acceder a los incentivos del Programa y de sus componentes, las cuales podrán ser Oficinas Centrales y subdelegaciones, así como otras instancias públicas.

Capítulo II

Lineamientos Generales

Artículo 5. La población objetivo del Programa está compuesta por las Unidades Económicas Pesqueras y Acuícolas activas inscritas en el Registro Nacional de Pesca y Acuicultura (RNPA).

Serán elegibles para obtener los incentivos del Programa y sus componentes, los solicitantes que cumplan con lo siguiente:

- I. Presenten la Solicitud de Apoyo correspondiente, acompañada de los requisitos generales cuando éstos no se encuentren en el registro del SURI o en el expediente respectivo, así como de los requisitos específicos que correspondan al componente y concepto de apoyo solicitado.
- II. Estar inscritos en el Registro Nacional de Pesca y Acuicultura (RNPA), tanto de la Unidad Económica, como del activo productivo sujeto del incentivo.
- III. Realizar la actividad al amparo de un título de permiso o concesión de pesca o acuicultura vigente, para proyectos en aguas de jurisdicción federal.

- IV. Haber registrado producción, a excepción de Unidades Económicas de reciente creación.
- V. Contar con el equipo transreceptor del sistema de localización y monitoreo satelital, cuando aplique, de acuerdo a la Norma Oficial Mexicana NOM-062-PESC-2007.
Las fracciones II, III y IV podrán ser excluidas en el caso de los incentivos señalados en el artículo 50 de las presentes Reglas de Operación.
- VI. Contar con el Sistema de Exclusión de Fauna Acuática (SEFA), cuando aplique, de acuerdo a la NOM-074-SAG/PESC-2014.
- VII. Estén al corriente en sus obligaciones ante la Secretaría, de acuerdo a lo dispuesto en estas Reglas de Operación.
- VIII. No hayan recibido o estén recibiendo incentivos para el mismo concepto de algún programa, componente u otros programas de la Administración Pública Federal que impliquen duplicidad de apoyos, estímulos o subsidios conforme a lo establecido en las presentes Reglas de Operación, salvo que se trate de proyectos por etapas. No se considera que exista duplicidad cuando se trate de activos o superficies diferentes.
- IX. Cumplan con las obligaciones fiscales que les correspondan, conforme a la normatividad aplicable.
- X. Cumplan con los criterios y requisitos específicos establecidos en estas mismas Reglas de Operación para el Programa, componente y/o proyecto estratégico correspondiente.
- XI. En su caso, escrito bajo protesta de decir verdad, por el cual manifiesten que cuentan con la infraestructura necesaria en sus domicilios fiscales y/o sedes específicas de operación, que les permita utilizar el apoyo para los fines autorizados.
- XII. No estar incluidos en el "Directorio de personas físicas y/o morales que pierden su derecho de recibir apoyos", a cargo de la Oficialía Mayor de la SAGARPA.

El trámite para la obtención de los apoyos del Programa y componentes contemplados en estas Reglas de Operación, será gratuito para los solicitantes.

La simple presentación de la Solicitud de Apoyo ante las ventanillas para el otorgamiento de apoyos, no crea derecho a obtener el apoyo solicitado.

Artículo 6. La cobertura del presente Programa es Nacional, salvo que en algún componente se exprese específicamente otra cobertura diferente.

Artículo 7. Los requisitos generales que aplicarán a todos y cada uno de los componentes, salvo que el componente en específico requiera de otros adicionales, o exceptúe alguno, son los siguientes:

I. Personas físicas

- A. Solicitud de Apoyo del Programa de Fomento a la Productividad Pesquera y Acuicola;
- B. Identificación oficial, los documentos aceptables son: la Credencial para Votar vigente, Pasaporte, la Cartilla del Servicio Militar Nacional, Cédula Profesional u otras Identificaciones Oficiales vigentes con fotografía y firma, expedidas por el gobierno federal, estatal, municipal;
- C. CURP, en los casos en que la identificación oficial contenga la CURP, no será necesario presentar este documento;
- D. RFC;
- E. Comprobante de domicilio a nombre del solicitante, son aceptables los siguientes; recibo de luz, teléfono, predial, agua, Constancia de residencia expedida por el Ayuntamiento, Comisariado Ejidal o de Bienes Comunales, con la cual se hace constar que la persona física habita en el núcleo agrario, localidad o municipio donde se desarrollará el proyecto productivo o en donde tiene su domicilio legal; el comprobante deberá presentar una vigencia no mayor a tres meses anteriores a la fecha de recepción de la Solicitud de Apoyo;
- F. Acreditar la legal propiedad o posesión del predio o bien inmueble, en el que se realizarán las acciones del proyecto solicitado, con el documento jurídico fehaciente que corresponda, con las formalidades que exija el marco legal aplicable en la materia, los documentos aceptables podrán ser:

título de propiedad, contrato de arrendamiento, de comodato, de usufructo, de donación, adjudicación por herencia, certificado parcelario. Para el caso de los productores de comunidades indígenas, con el documento expedido por la autoridad competente y en su caso, conforme a usos y costumbres, y

- G. Opinión de Cumplimiento de Obligaciones Fiscales en Materia de Seguridad Social, que emite el Instituto Mexicano del Seguro Social, cuando el subsidio sea superior a \$30,000.00 (Treinta mil pesos 00/100 M.N.), o en su caso llenar y presentar el Anexo IV Declaratoria en materia de seguridad social.

II. Personas morales

- A. Solicitud de Apoyo del Programa de Fomento a la Productividad Pesquera y Acuícola;
- B. Acta constitutiva, bases o estatutos y las modificaciones que en su caso se hayan realizado a los mismos, a la fecha de la Solicitud de Apoyo, debidamente protocolizados ante fedatario público;
- C. Acta de asamblea o Poder según sea el caso, en donde conste la designación del representante legal de la persona moral, y se le otorgue facultades suficientes para realizar actos de administración o de dominio, y en su caso la vigencia, debidamente protocolizado ante fedatario público;
- D. Comprobante de domicilio a nombre del solicitante, son aceptables los siguientes; recibo de luz, teléfono, predial, agua, Constancia de residencia expedida por el Ayuntamiento, Comisariado Ejidal o de Bienes Comunales, con la cual se hace constar que la persona moral tiene su domicilio legal en el núcleo agrario, localidad o municipio donde se desarrollará el proyecto productivo; el comprobante deberá presentar una vigencia no mayor a tres meses anteriores a la fecha de la Solicitud de Apoyo;
- E. RFC;
- F. Identificación Oficial vigente del representante legal, los documentos aceptables son: la Credencial para Votar, Pasaporte, la Cartilla del Servicio Militar Nacional, Cédula Profesional u otras Identificaciones Oficiales vigentes con fotografía y firma, expedidas por el gobierno federal, estatal, municipal;
- G. CURP del representante legal;
- H. Acreditar, en su caso, la legal propiedad o posesión del predio o bien inmueble, en el que se realizarán las acciones del proyecto solicitado, con el documento jurídico fehaciente que corresponda, con las formalidades que exija el marco legal aplicable en la materia, los documentos aceptables podrán ser: título de propiedad, contrato de arrendamiento, de comodato, de usufructo, de donación, adjudicación por herencia, certificado parcelario. Para el caso de los productores de comunidades indígenas, con el documento expedido por autoridad competente y en su caso, conforme a usos y costumbres;
- I. Listado de productores integrantes de la persona moral solicitante (Anexo V), y
- J. Opinión de Cumplimiento de Obligaciones Fiscales en Materia de Seguridad Social, que emite el Instituto Mexicano del Seguro Social, cuando el subsidio sea superior a \$30,000.00 (Treinta mil pesos 00/100 M.N.), o en su caso llenar y presentar el Anexo IV Declaratoria en materia de seguridad social.

Los requisitos generales y específicos requeridos en las presentes Reglas de Operación, deberán presentarse en original y copia fotostática simple para su verificación por el responsable de la ventanilla, una vez cotejados y generado el registro en el Sistema Único de Registro de Información (SURI) le serán devueltos los documentos originales al solicitante.

Tratándose de personas físicas que ya cuenten con registro en el SURI, no estarán obligados a presentar los requisitos C. y D. de la fracción I, de este artículo, pudiendo presentar únicamente la clave de registro del padrón en el que esté registrado; siempre que se encuentre completo el expediente electrónico o no haya tenido algún cambio en los mismos (salvo que le sea requerido por la Instancia Ejecutora). En caso de que deba actualizar alguno de los requisitos, podrá hacer uso de la citada clave, acompañando únicamente el o los documentos comprobatorios. La presentación de dicho folio es para efectos de comprobación de requisitos y no significa la autorización del apoyo solicitado.

TÍTULO II**De los Componentes****Capítulo I****Del Componente de Impulso a la Capitalización**

Artículo 8. Objetivo específico. Apoyar a las Unidades Económicas, Pesqueras y Acuícolas para incrementar su capitalización.

Artículo 9. Los conceptos de apoyo, montos máximos y requisitos son los que se indican en el cuadro siguiente:

Conceptos	Montos Máximos	Requisitos Específicos
I. Modernización de embarcaciones mayores, dedicadas a la captura de camarón, calamar, escama marina, sardina, pulpo, tiburón y atún con palangre		
a) Sustitución del motor principal y de la transmisión de la embarcación. b) Hélice y tobera. c) Sustitución del sistema de enfriamiento (compresor, motogeneradores y condensadores, planta eléctrica, electrobombas, tina de salmuera, placas o serpentín de enfriamiento, recubrimiento de bodega, chiller de enfriamiento, máquina de hielo, equipo evaporador). d) Adquisición de equipos y artes de pesca selectivos. Para el caso de redes se apoyará hasta seis, por cada especie camarón y escama, durante la vida útil de la embarcación. e) Adquisición de equipos de navegación y comunicación. f) Sustitución parcial del forro del casco, incluye obra viva, obra muerta y caseta.	Hasta el 50% del costo sin rebasar \$1,000,000.00 (un millón de pesos 00/100 M.N.) por embarcación. Los conceptos de apoyo de los incisos a) al g) son acumulativos, sin rebasar el monto máximo de apoyo por embarcación.	a) Ficha Técnica de Modernización de Embarcaciones Mayores (Anexo VI). b) Certificado de Seguridad Marítima vigente.
g) Sustitución total del casco, incluye obra viva, obra muerta y caseta.	Hasta el 50% del costo sin rebasar \$1,500,000.00 (un millón quinientos mil pesos 00/100 M.N.) por embarcación.	

En el caso de solicitar el concepto de "sustitución total del casco, incluye obra viva, obra muerta y caseta", no podrá solicitarse en conjunto con otro concepto de apoyo.

Conceptos	Montos Máximos	Requisitos Específicos
II. Modernización de embarcaciones menores		
a) Sustitución de motor dentro o fuera de borda de hasta 115HP.	Hasta el 50% del costo total del bien a adquirir de acuerdo a la Tabla 1.	a) Certificado de Matrícula de la Embarcación.
b) Sustitución de embarcación menor de hasta 10.5 metros de eslora.	Montos de Apoyo Máximo Federal establecido en el artículo 10 fracción II de los Criterios de dictaminación, para los siguientes conceptos:	b) Copia del Acta de Asamblea (una por cada organización) certificada ante Fedatario Estatal, Municipal o Local que incluya la lista de socios vigente.
c) Adquisición de equipo para conservación de producto abordado.	<p>a) Motores: hasta \$90,000.00 (noventa mil pesos 00/100 M.N.).</p> <p>b) Embarcaciones: hasta \$50,000.00 (cincuenta mil pesos 00/100 M.N.).</p> <p>c) Hieleras: hasta \$2,900.00 (Dos mil novecientos pesos 00/100 M.N.).</p> <p>Para los conceptos de apoyo a), b) y c), en caso de participar los gobiernos de los estados y/o municipios, su aportación será hasta el 30% del costo total del bien adquirido y el complemento será por cuenta del beneficiario.</p>	c) Cotización vigente a nombre del solicitante emitida por el proveedor en donde se señalen las características y precio del bien solicitado.
d) Adquisición de Equipo satelital y radiocomunicación	d) Equipo satelital y radiocomunicación hasta \$2,500.00 (Dos mil quinientos pesos 00/100 M.N.). El apoyo Federal será de hasta el 50% sin rebasar el tope máximo, el apoyo estatal o municipal será del 40% y del productor el 10%.	

Conceptos	Montos Máximos	Requisitos Específicos
III. Obras y Estudios		
a) Desazolves	a) Hasta \$10,000,000.00 (Diez millones de pesos 00/100 M.N.).	a) Ficha Técnica para Obras y Estudios. Anexo VII.
b) Unidad Básica de Infraestructura (Construcción de infraestructura y equipamiento básico que incluye mesas, tinas de acero inoxidable y básculas de 500 Kg.).	b) Hasta \$2,000,000.00 (Dos millones de pesos 00/100 M.N.)	b) Autorización de impacto ambiental, emitida por autoridad competente (se exceptúa estudios para obras de desazolve). Además de los anteriores, para el caso de desazolves:
c) Muelle o atracadero (Estructuras de concreto, madera, y/o poliestireno, podrán estar constituidas por pilotes, pilas, muros de gravedad o flotantes).	c) Hasta \$4,000,000.00 (Cuatro millones de pesos 00/100 M.N.)	c) Autorización de vertimientos en zonas marinas, cuando el material sea vertido en presencia de agua (zona federal marítima).
d) Rampas de botado (Estructuras que se componen de una plataforma antiderrapante inclinada de concreto armado la cual toma como elemento de diseño las embarcaciones).	d) Hasta \$1,000,000.00 (Un millón de pesos 00/100 M.N.)	
e) Obras de protección marginal.	e) Hasta \$5,000,000.00 (Cinco millones de pesos 00/100 M.N.)	
f) Estudios para obras de desazolve en sistemas lagunares costeros e infraestructura portuaria pesquera.	f) Hasta el 50% del costo, sin rebasar \$1,000,000.00 (Un millón de pesos 00/100 M.N.). El 50% podrá ser aportación del solicitante, de Gobiernos estatales, municipales y/o otra fuente de financiamiento.	

En el caso de obras y estudios, los incisos del a) al e) se apoyarán al cien por ciento sin rebasar el monto máximo; no se apoyará más de un concepto de los incisos a) al d) por solicitante en un mismo ejercicio fiscal. Los conceptos de Unidad Básica de Infraestructura, Muelles o Atracaderos y Rampas de Botado, no podrán ser apoyados en etapas.

Los montos de apoyo autorizados serán determinados en función de la evaluación técnica y económica del proyecto ejecutivo presentado.

Conceptos	Montos Máximos	Requisitos Específicos
IV. Diésel Marino		
a) Adquisición de diésel marino. Beneficiarios del Padrón 2016.	a) Hasta \$2.00 (dos pesos 00/100 M.N.) por litro de diésel marino. Hasta 2 millones de litros por Unidad Productiva.	Para reinscripción: a) Permiso (s) y/o concesión de pesca o acuicultura vigente. En caso de modificación en la información general y la establecida en el artículo 14, fracción IV de estas Reglas de Operación, presentar las actualizaciones correspondientes.
Conceptos		
Montos Máximos		
Requisitos Específicos		
V. Gasolina Ribereña		
a) Adquisición de gasolina ribereña. Beneficiarios del Padrón 2016.	a) Hasta \$2.00 (dos pesos 00/100 M.N.) por litro de gasolina ribereña. Hasta 10 mil litros por embarcación.	Para reinscripción: a) Permiso (s) y/o concesión de pesca vigente. En caso de modificación en la información general y la establecida en el artículo 14, fracción IV de estas Reglas de Operación, presentar las actualizaciones correspondientes.

Conceptos	Montos Máximos	Requisitos Específicos
VI. PROPESCA		
<p>a) Apoyo económico directo para pescadores ribereños y de aguas interiores y tripulantes de embarcaciones mayores y trabajadores operativos de unidades acuícolas, ligados a unidades económicas pesqueras y acuícolas, cuya actividad se encuentre temporalmente restringida por una Regulación Pesquera Oficial (Acuerdo de Veda, Norma Oficial Mexicana, Zona de refugio) o afectada por una Contingencia que perjudiquen de manera drástica su producción, declaradas por la autoridad competente.</p> <p>Talleres de capacitación en:</p> <p>i. Buenas prácticas de manejo, Mantenimiento sanitario y seguridad laboral.</p> <p>ii. Administración, Comercialización o Valor Agregado.</p> <p>iii. Normatividad pesquera.</p> <p>iv. Sanidad y buenas prácticas.</p> <p>v. Cooperativismo.</p>	<p>a) \$7,000.00 (Siete mil pesos 00/100 M.N.) por solicitante por ejercicio fiscal.</p>	<p>a) Escrito de la Unidad Económica que acredite la pertenencia del solicitante PROPESCA, Anexo VIII.</p> <p>Además de lo anterior, para el caso de:</p> <p>Pescador ribereño y en Aguas interiores incorporados a una organización pesquera:</p> <p>b) Copia certificada ante Fedatario Estatal, Municipal o Local del Acta de Asamblea (una por cada organización) que incluya la lista de socios vigente.</p> <p>Pescadores ribereños a cargo de permisionarios (persona física):</p> <p>c) Copia de la libreta de mar emitida por la Secretaría de Comunicaciones y Transportes donde se identifique al solicitante.</p> <p>Tripulantes de embarcaciones mayores:</p> <p>d) Copia del Aviso del despacho vía la pesca de la temporada de pesca inmediata anterior donde se identifique al solicitante.</p> <p>Trabajadores operativos de las Unidades de Producción Acuícola:</p> <p>e) Inscripción del trabajador en el Instituto Mexicano del Seguro Social, vigente.</p> <p>f) Aviso de cosecha del ciclo cuando haya ocurrido la contingencia.</p>

Conceptos	Montos Máximos	Requisitos Específicos
VII. Fortalecimiento de Capacidades		
<p>a) Cursos-talleres y/o procesos de formación presencial teórico-práctico.</p>	<p>a) Hasta \$80,000.00 (Ochenta mil pesos 00/100 M.N.) por curso especializado.</p> <p>b) Hasta \$300,000.00 (Trescientos mil pesos 00/100 M. N.) por curso especializado regional.</p>	<p>a) Programa de trabajo conforme al Anexo IX Ficha Técnica para el Fortalecimiento de Capacidades.</p> <p>b) Currículum vitae del prestador de servicios profesionales con experiencia en el tema.</p>
<p>b) Asistencia Técnica Integral, para productividad e implementar procesos de transformación y comercialización.</p>	<p>a) Hasta \$200,000.00 (doscientos mil pesos 00/100 M.N.), donde participen al menos cinco unidades económicas por atender en un periodo de tres a seis meses.</p>	

Artículo 10. Los criterios técnicos de selección son:

I. Para el caso de modernización de embarcaciones mayores los criterios son:

- a) Las Solicitudes de Apoyo se evaluarán y priorizarán por embarcación conforme a los siguientes criterios:

No.	Indicador	Unidad de Medida	Nivel de Respuesta	Puntaje
1	Promedio de toneladas capturadas por las embarcaciones en las últimas tres temporadas de captura (Camarón y pulpo)	Promedio de toneladas capturadas en las últimas tres temporadas	10 ton hasta 25 ton/temp	1
			Mayor a 25 ton/temp	2
	Promedio de toneladas capturadas por embarcaciones en las últimas tres temporadas de captura (Escama, calamar, atún con palangre y tiburón)	Promedio de toneladas capturadas en las últimas tres temporadas	10 ton hasta 35 ton/temp	1
			Mayor a 35 ton/temp	2
	Producción de Sardina	Destino de la Producción	Consumo Humano Indirecto	1
			Consumo Humano Directo	3
2	Concepto de apoyo solicitado	Concepto	Sustitución total del casco	3
			Motor principal y transmisión	3
			Sustitución del sistema de enfriamiento	1
			Otros	0
3	Número de pesquerías de la embarcación	Permisos	2 ó mas	2
			1	1
4	Estados que forman parte de la Región Sur-Sureste del País, de acuerdo al Plan Nacional de Desarrollo.	Embarcaciones ingresadas en los Estados de Campeche, Chiapas, Guerrero, Oaxaca, Quintana Roo, Tabasco, Veracruz y Yucatán.	Participa	2

Una vez calificadas todas las Solicitudes de Apoyo y seleccionadas las elegibles, se priorizarán conforme a la calificación total alcanzada y apoyos recibidos para este incentivo en ejercicios anteriores. Solo se apoyará hasta 10 embarcaciones o hasta \$7,000,000.00 (Siete millones de pesos 00/100 M.N.) por Unidad Económica.

II. Para el caso de modernización de embarcaciones menores los criterios son:

- a) Para los conceptos sustitución de motor o embarcación el solicitante deberá acreditar que la embarcación menor cuenta con el dispositivo transmisor instalado por la SCT, a través del contrato de comodato; o presentar la cotización de la Solicitud de Apoyo del concepto d) Adquisición de equipo satelital; o en caso de contar con el equipo satelital deberá mostrar su factura de no más de un año de antigüedad.
- b) Las embarcaciones de menos de 15 metros de eslora que navegan en aguas interiores como bahías, ríos, lagunas, presas, entre otros, están exentas de contar con el equipo satelital o de radiocomunicación, siempre y cuando presenten documento emitido por autoridad competente en el que se justifique que no se considera un riesgo.
- c) Para los solicitantes permisionarios de los estados de Campeche, Yucatán y Quintana Roo, que cuenten con el Certificado de Buenas Prácticas de Manejo a bordo en embarcaciones menores que emite el SENASICA se le otorgará una ponderación adicional.

Adicionalmente para el caso de este incentivo, se considerarán los siguientes:

Tabla 1. Montos de Apoyo Máximo Federal:

Para el caso de Motor:

50% DE APOYO FEDERAL		
HP	A	B
2	5,790	5,400
2.5	5,974	5,707
3.5	6,300	5,900
4	8,000	7,500
5	9,343	9,000
6	11,102	10,150
8	14,400	13,900
9.8	16,660	15,400
10	18,000	17,300
15	22,500	19,870
20	25,000	22,300
25	30,000	28,900
30	39,000	37,880
40	48,000	46,835
50	57,587	55,304
60	69,000	65,523
75	74,250	73,451
80	79,537	74,422
90	82,903	80,431
100	88,000	85,697
115	90,000	87,512

Los proveedores de las marcas con más de tres años participando en el incentivo, iniciarán en el nivel a); bajando al nivel b), aquellos proveedores que cuenten con más del 10 % de reportes sin atender en el módulo de medición de calidad del Sistema de Registro para la Modernización de Motores. En caso de reincidencia se cancelará su participación en el incentivo.

Sólo los proveedores de las marcas que cuentan con menos de tres años participando iniciarán en el nivel b).

Para el caso de Embarcación:

Monto de Apoyo Máximo Federal 50%	
Eslora (metros)	Aportación
2.0-2.9	8,000
3.0-3.9	8,400
4.0-4.9	10,400
5.0-5.9	12,600
6.0-6.9	16,200
7.0-7.9	26,266
8.0-8.9	35,866
10.0-10.5	50,000

Para el caso de Equipo de Conservación (Hielera):

Capacidad (kilos)	Máximo Federal 50%
200	1,979
250	2,426
350	2,516
390	2,588
500	2,900

III. Para el caso de Obras y Estudios los criterios son:

a) La evaluación técnica del proyecto se emitirá en base a la información que se encuentran en la Ficha Técnica para Obras y Estudios. Anexo VII de las Reglas de Operación, a la que deberá anexar toda la documentación mencionada en esta misma.

b) Funcionalidad y diseño del proyecto.

c) Disponibilidad presupuestal.

d) Los proyectos se calificarán tomando en cuenta los siguientes indicadores:

Calificación para Obras y Estudios:					
No.	Indicador	Pond.	Unidad de Medida	Niveles de Respuesta	Calif.
1	Valor de la producción	3.00	Producción registrada en CONAPESCA.	Más de 5.00 MDP	1.00
				De 3.00 a 5.00 MDP	0.50
				De 1.00 a 3.00 MDP	0.25
				Menos de 1.00 MDP	0.00
2	Volumen de producción	5.00	Producción registrada en CONAPESCA.	Más de 250 toneladas	1.00
				De 100 a 250 toneladas	0.50
				De 25 a 100 toneladas	0.25
				Menos de 25 toneladas	0.00
3	Beneficiarios directos e indirectos	2.00	Personas beneficiadas	Más de 3,000	1.00
				Entre 500 y 3,000	0.50
				Entre 250 y 500	0.25
				Menos de 250	0.00

e) Una vez calificados los proyectos de Obras y Estudios, se priorizarán tomando en cuenta los siguientes criterios:

Priorización			
Criterio	Unidad de Medida	Niveles de Respuesta	Calificación
a) Calificación del proyecto presentado en la Ficha Técnica.	Calificación obtenida.	Calificación de 0 a 10	Máximo 10
b) Cruzada Nacional contra el Hambre.	Municipios que forman parte de la Cruzada Nacional contra el Hambre. /*Fuente: en http://sinhambre.gob.mx/	Participa	3
c) Grado de marginación de la localidad donde se ejecutara el proyecto según CONAPO.	Grado de marginación. /*Fuente: www.conapo.gob.mx Para el caso de localidades no clasificadas por CONAPO se considerará el grado de marginación del municipio al que corresponda dicha localidad.	Medio, Alto y Muy Alto	2
d) Estados que forman parte de la región Sur-Sureste del País de acuerdo al Plan Nacional de Desarrollo.	Solicitudes de Apoyo ingresadas en los Estados de Campeche, Chiapas, Guerrero, Oaxaca, Puebla, Quintana Roo, Tabasco, Veracruz y Yucatán. /*Fuente: www.pnd.gob.mx	Participa	5

IV.- Para el caso de Diésel Marino los criterios son:

a).- Criterios para Embarcaciones Pesqueras. El incentivo se determina aplicando los siguientes criterios y fórmula:

<p>FÓRMULA: IADm= (LMD * DCLO) * FA</p>	<p>Donde: IADm = Incentivo para Adquisición de Diésel Marino LMD = Litros máximos por día; según el Anexo XIV Tabla de potencias y volúmenes DCLO = Días por ciclo; según la Tabla No. 1 FA = Factor de ajuste.</p>
--	---

Tabla 1. DE DÍAS POR CICLO

Pesquerías	Días por ciclo
Camarón del litoral del Pacífico (un solo permiso)	190
Múltiple: uno o más de un permiso de cualquier pesquería que no se incluye en esta tabla (que no incluyan camarón ni sardina)	
Atún del Golfo de México	200
Camarón del Golfo de México (con uno o más permisos de otras pesquerías)	
Camarón del Pacífico (con uno o más permisos de otras pesquerías)	
Sardina	220
Atún del Pacífico	

En el caso de embarcaciones con motores cuya potencia se encuentre entre cualquiera de dos valores del Anexo XIV, se considerarán los litros máximos por día correspondientes a la potencia inmediata inferior.

Para embarcaciones cuyo motor sea de potencia superior a 3,600 Hp, se considerarán los litros máximos por día que corresponden a esta potencia en la tabla.

Para el caso de las embarcaciones que colaboren con programas de evaluación de recursos pesqueros que efectúe el Instituto Nacional de Pesca, se considerará el DCLO en razón de los días en que se participe en dichos cruceros, estando sujeto a disponibilidad presupuestal.

El Factor de Ajuste para efectos de la fórmula para establecer el IADm para activos pesqueros y de Maricultura, para el ejercicio 2017, será del 40%, teniendo la CONAPESCA la atribución de poder ampliar este Factor de Ajuste hasta por el 70% o en su caso realizar ajustes a la baja, dependiendo de la disponibilidad presupuestal.

b).- Criterios para Maricultura. El IADm se determina aplicando los siguientes criterios:

Se aplicará la fórmula señalada en el inciso a), considerando el número de embarcaciones que utilicen en la faena de arrastre y mantenimiento, bajo las siguientes consideraciones específicas:

Se considerarán los litros máximos por día que señala el Anexo XIV hasta el motor con potencia y días por ciclo señalado en la Tabla No. 2:

Tabla 2. DE POTENCIAS MÁXIMAS Y DÍAS POR CICLO

Tipo de faena	Potencia límite de motor (HP)	Días por ciclo
Arrastre	1,300	90
Mantenimiento	650	200

Para efectos de aplicar la fórmula a embarcaciones cuyo motor rebase la Potencia límite del motor (HP) de la Tabla No. 2 se considerará la potencia limite señalada en la misma.

El IADm a otorgar a instalaciones de maricultura, será el resultado de la aplicación de la fórmula señalada en el inciso a), referente a embarcaciones pesqueras.

c).- Criterios para Instalaciones Acuícolas (Granjas Acuícolas y Laboratorios). El IADm se determina aplicando la siguiente Fórmula:

<p>FÓRMULA: $IADm = (2000 * HE) * FA$</p>	<p>Donde: IADm = Incentivo para Adquisición de Diésel Marino para instalaciones acuícolas. 2000 = Litros por hectárea espejo de agua o por millón de organismos producidos HE = Hectáreas espejo de agua o número de millones de organismos producidos FA = Factor de Ajuste, se presenta en la Tabla No. 4</p>
---	---

Tabla 3.

Superficie en número de hectáreas espejo de agua o millón de organismos producidos	Factor de Ajuste (FA)
Igual o menor a 100	100%
De 101 a 200	80%
De 201 en adelante	70%

V.- Para el caso de Gasolina Ribereña los criterios son:

<p>FUNCIÓN: $IAGr = (LMD * DCLO) * FA$ ó $FAMS$</p>	<p>DONDE: IAGr = Incentivo para Adquisición de Gasolina Ribereña LMD = Litros máximos por día; según Tabla (No. 1) de potencias y volúmenes DCLO = Días por ciclo. FA = Factor de Ajuste, se presenta en la Tabla No. 1. FAMS = Factor de Ajuste Motor Sustituido, se presenta en la Tabla No. 1. Los valores para cada una de las variables de la fórmula se asignarán acorde a la Tabla No. 1.</p>
--	---

TABLA No. 1 de potencias y volúmenes

Potencia H.P.	Litros de gasolina máximos por día	DCLO	Factor de ajuste (FAMS)	Factor de ajuste (FA)	IAGr (FAMS)	IAGr (FA)
2	2.94	240	65%	75%	459	529
5	5.88	240	65%	75%	917	1,058
8	8.4	240	65%	75%	1,310	1,512
15	15.33	240	50%	60%	1,840	2,208
25	25.2	240	40%	50%	2,419	3,024
40	42	240	40%	50%	4,030	5,040
48	44.1	240	40%	50%	4,234	5,292
60	53.55	240	40%	50%	5,141	6,426
75	71.4	240	40%	50%	6,854	8,568
85	73.5	240	40%	50%	7,056	8,820
115	98.7	240	40%	50%	9,475	10,000

Si las potencias de los motores de las embarcaciones se encuentran entre cualquiera de dos valores de la Tabla No. 1, se asignarán los litros correspondientes que se establezca para la Unidad Económica respectiva a la potencia inmediata inferior. No se beneficiarán embarcaciones con motores inferiores a 2 HP. ni superiores a 115 HP.

Para el caso de embarcaciones que fueron beneficiadas desde el año 2012 al 2016 con motores nuevos a través del incentivo Modernización de Embarcaciones Menores, el factor de ajuste es FAMS (Factor de Ajuste para Motores Sustituídos) y su cuota de gasolina ribereña, será la tomada de la tabla No. 1 de la columna denominada IAGr (FAMS).

Para ambos incentivos, el apoyo por litro podrá ser incrementado acorde a lo establecido en los lineamientos que emita la SHCP en materia de estímulos fiscales a los energéticos en el sector pesquero y acuícola, publicado periódicamente en el Diario Oficial de la Federación.

VI. Para el caso de PROPESCA los criterios son:

a) Que la especie registrada en la Solicitud de Apoyo y autorizada en el permiso o concesión de pesca o acuicultura comercial esté sujeta a una regulación pesquera oficial (Acuerdo de veda, NOM, Zona de refugio) o afectada por una contingencia, declaradas por la autoridad competente, que perjudiquen de manera drástica su producción.

b) En los permisos o concesiones de pesca donde no se especifique la especie, se validará que la especie señalada en la Solicitud de Apoyo cuente con registros de producción en el ejercicio fiscal inmediato anterior.

c) El número de embarcaciones autorizadas en el permiso o concesión de pesca comercial aplicable.

d) Se dará prioridad a los solicitantes que no hayan sido beneficiarios en los 2 últimos ejercicios fiscales.

e) Los permisos o concesiones de pesca o acuicultura comercial deberán estar vigentes durante el registro y dictamen de la Solicitud de Apoyo.

f) Para los casos de contingencia, la Unidad Responsable evaluará su procedencia y la afectación en los niveles de la producción, considerando los registros oficiales correspondientes a los últimos 5 años (promedio ponderado), en comparación con la temporada de pesca o ciclo acuícola donde transcurre la afectación.

g) Los solicitantes ligados a unidades económicas pesqueras en Aguas Interiores podrán acceder al concepto de apoyo, siempre y cuando, implementen lo dispuesto en la NOM-060-SAG/PESC-2014 con la funcionalidad del Consejo de Administración de los Recursos, Pesqueros y Acuícolas del Embalse (CAPAE).

Para el caso del apoyo dirigido a los pescadores ribereños, en aguas interiores y tripulantes de embarcaciones mayores, aplican todos los criterios antes señalados.

Para el caso del apoyo dirigido a los trabajadores operativos acuícolas aplican los criterios antes señalados, excepto el b), c), d) y g).

Exclusiones:

Quedarán excluidos del incentivo PROPECA aquellos solicitantes que ostenten el cargo de patrón o capitán de la embarcación así como las personas físicas titulares de los permisos o concesiones de pesca o acuicultura.

Los solicitantes que resulten beneficiarios de PROAGRO Productivo y/o PROGAN en el mismo ejercicio fiscal, no serán sujetos del apoyo para el incentivo PROPECA. La Instancia Ejecutora deberá realizar la consulta correspondiente a la Unidad Responsable de la Secretaría.

Se destinará hasta el 8% del presupuesto asignado al incentivo para cubrir los costos de la implementación e impartición de los talleres de capacitación.

La Secretaría por conducto de la autoridad pesquera, se reserva el derecho de verificar por medios legales, la veracidad de los documentos e información presentados por los solicitantes y definirá en la convocatoria los tipos de taller a impartir en cada ejercicio fiscal.

VII. Para el caso de Fortalecimiento de Capacidades los criterios son:

Programa de trabajo	Ponderación (hasta 5 de 10)
Completos	5
Incompletos	0

Impacto económico, social y productivo	Ponderación (hasta 1.5 de 10)
Alta	1.5
Media	1.0
Baja	0.5

Marginalidad	Ponderación (hasta 1.5 de 10)
Muy alta y alta	1.5
Media	1.0
Muy baja y baja	0.5

Beneficiarios	Ponderación (hasta 1 de 10)
Más de 25	1.0
Menos de 25	0.5

Alineación con ejes estratégicos	Ponderación (hasta 1 de 10)
Viable	1.0
No viable	0.5

Artículo 11. Las instancias que participan en el componente son:

Para Modernización de Embarcaciones Mayores y Obras y Estudios:

Unidad Responsable.- Dirección General de Infraestructura de la CONAPESCA.

Instancia Ejecutora.- Dirección General de Infraestructura de la CONAPESCA.

Para Modernización de Embarcaciones Menores, PROPECA y Fortalecimiento de Capacidades:

Unidad Responsable.- Dirección General de Organización y Fomento de la CONAPESCA.

Instancia Ejecutora.- Para Modernización de Embarcaciones Menores los Gobiernos estatales, municipales, las Delegaciones de la Secretaría y Subdelegaciones de Pesca. En el caso de PROPECSA la Dirección General de Organización y Fomento, las Subdelegaciones de Pesca o el INCA Rural, A.C. y para Fortalecimiento de Capacidades la Dirección General de Organización y Fomento o el INCA Rural, A.C.

Para Diésel Marino y Gasolina Ribereña:

Unidad Responsable.- Dirección General de Planeación, Programación y Evaluación de la CONAPESCA.

Instancia Ejecutora.- Subdelegaciones de Pesca, así como aquellas que la Unidad Responsable designe, mediante publicación electrónica en la página de la CONAPESCA.

Para cada uno de los Incentivos mencionados para este componente:

Comité Técnico Dictaminador.- Órgano Colegiado conformado al interior de la Unidad Responsable y/o Instancia Ejecutora encargado de emitir dictamen técnico en el que se autorizan los proyectos, y estará presidido por la Unidad Responsable y conformado por el personal técnico a su cargo.

Artículo 12. Anexos aplicables al componente:

Anexo I Solicitud de Apoyo del Programa de Fomento a la Productividad Pesquera y Acuícola.

Anexo VI Ficha Técnica Modernización de Embarcaciones Mayores.

Anexo VII Ficha Técnica para Obras y Estudios.

Anexo VIII Escrito de la Unidad Económica que acredite la Pertenencia del Solicitante PROPECSA.

Anexo IX Ficha Técnica para el Fortalecimiento de Capacidades.

Anexo XIV Tabla de Potencias y Volúmenes Máximos por Día.

Artículo 13. Apertura y cierre de ventanillas, para los incentivos de modernización de embarcaciones mayores, embarcaciones menores, obras y estudios, diésel marino, gasolina ribereña y fortalecimiento de capacidades, será del 16 de enero al 17 de marzo del 2017.

En el caso de PROPECSA, la fecha de apertura y cierre de ventanillas será del 16 de enero al 14 de abril del 2017. Asimismo, cuando ocurra la contingencia natural declarada por autoridad competente, se podrán autorizar periodos de apertura y cierre de ventanilla conforme a la fecha en la que se presente.

Artículo 14. Mecánica operativa del componente.

I. Mecánica Operativa para embarcaciones mayores:

Para el caso de modernización de embarcaciones mayores el beneficiario podrá recibir el incentivo por concepto de apoyo ejecutado, otorgando éste la factura correspondiente:

Las ministraciones serán por concepto apoyo ejecutado y, se otorgará al beneficiario conforme a lo siguiente:

- a) La firma del convenio de concertación respectivo por las partes que intervienen.
- b) La entrega por parte del beneficiario del contrato celebrado con el astillero, taller o proveedor, para la realización de los trabajos establecidos en el convenio de concertación, así como la factura que cuente con las características o elementos de identificación de los equipos (número de serie) expedida por el astillero, taller o proveedor, y la factura del beneficiario a la CONAPESCA, por concepto de pago de concepto de apoyo ejecutado, con los recursos aportados por el beneficiario y/o presentando autorización de crédito bancario o de proveedores.
- c) La formulación y firma por parte de la Instancia Ejecutora de un acta de verificación donde se haga constar que el concepto de apoyo solicitado para pago cuenta con un avance físico del 100%.

- d) En los casos en que el beneficiario haya concluido los trabajos y compruebe el monto de los recursos utilizados, resultando un saldo a su favor por ahorros en la adquisición de alguno de los bienes establecidos en el convenio, el Beneficiario, previo informe a la Instancia Ejecutora, podrá destinar durante la vigencia del convenio, dicho saldo para la adquisición de algún otro bien que genere un mayor impacto del Proyecto realizando también su aportación correspondiente, con excepción del concepto de sustitución total del casco.
- e) Para el caso del concepto de "sustitución total del casco, incluye obra viva, obra muerta y caseta", se otorgará el apoyo en dos ministraciones.

La primera ministración por el 50% del monto del apoyo se otorgará una vez que se cumpla con las siguientes acciones: la firma de convenio de concertación, la entrega por parte del beneficiario del contrato celebrado con el astillero para la realización de los trabajos establecidos en el convenio de concertación, así como la factura expedida por el astillero y la factura del beneficiario a la CONAPESCA y la formulación y firma por parte de la Instancia Ejecutora de un acta de verificación donde se haga constar el inicio de los trabajos.

La segunda ministración por el 50% del monto del apoyo se otorgará una vez que se cumpla con las siguientes acciones: que el beneficiario informe y compruebe a la Instancia Ejecutora que el avance físico y financiero de la inversión aplicada es del 100%, incluyendo los recursos aportados por él, y la formulación y firma por parte de la Instancia Ejecutora de un acta de verificación donde se haga constar que el casco está integrado a la embarcación apoyada.

Se pagará en una sola ministración cuando: el beneficiario haya efectuado el pago de la totalidad de los trabajos concertados con recursos propios o vía crédito y compruebe a la Instancia Ejecutora que el avance físico y financiero de la inversión aplicada es del 100%, incluyendo los recursos aportados por él, y la formulación y firma por parte de la Instancia Ejecutora de un acta de verificación donde se haga constar que el casco está integrado a la embarcación apoyada.

II. Mecánica Operativa para embarcaciones menores:

Asesoría para el llenado de la solicitud, el interesado deberá:

- a) Ingresar a la página <http://www.siremo.conapesca.gob.mx/prope/asesoria.php>; o acudir directamente a la ventanilla más cercana.
- b) Llenar el formato de asesoría, imprimirlo, firmarlo y presentarlo en ventanilla, junto con copia de su identificación oficial la cual deberá presentar en original para comprobar los datos y la cotización original del equipo solicitado.
- c) La Unidad Responsable verifica: la vigencia de permisos o concesiones de pesca y los avisos de arribo de la temporada de pesca inmediata anterior, en los sistemas llamados SOAP y SIPESCA; y que el solicitante sea socio activo de la organización pesquera titular de permiso o concesión de pesca.
- d) La ventanilla capturará el número que tiene el formato de asesoría y generará el formato de Solicitud de Apoyo del Programa de Fomento a la Productividad Pesquera y Acuícola con el número de folio, con el que el solicitante podrá dar seguimiento a su trámite.
- e) La Unidad Responsable elabora y publica en la página <http://www.siremo.conapesca.gob.mx/Motores2/> y en la ventanilla, la lista de folios de las Solicitudes de Apoyo validadas que cuenten con matrícula y RNPA correctos, mismas que estarán sujetas a asignación de presupuesto.
- f) Las Solicitudes de Apoyo validadas hacen entrega de los requisitos en ventanilla, contando con 10 (diez) días hábiles a partir de la publicación de la lista.

- g) Los solicitantes podrán entregar los requisitos de manera impresa y de ser posible en formato digital; así como aquellos requisitos generales señalados en las Reglas de Operación vigentes. En caso de presentarla digital deberá ser en archivo pdf, tamaño 2 MB.
- h) La Unidad Responsable publica en la página <http://www.siremo.conapesca.gob.mx/Motores2/> y en la ventanilla, la lista de Solicitudes de Apoyo dictaminadas positivas para recibir su apoyo. Previamente deberá hacer entrega de su equipo viejo para el concepto de motor y embarcación.
- i) El proveedor deberá llevar a cabo la destrucción total de los equipos recibidos que el pescador tenía en uso, dicha destrucción deberá ser en presencia de Fedatario Público (Notario o Corredor Público) levantando Acta.

El proveedor participante deberá contar con disponibilidad de equipos para su entrega y en lo posible, brindar financiamiento al beneficiario sobre el porcentaje de su participación.

Para el caso de personas físicas sólo se podrá sustituir un motor y/o embarcación por solicitante.

La marca del bien que se señale en la Solicitud de Apoyo, no podrá modificarse; ni podrá exceder el caballaje y dimensiones autorizadas en el permiso y/o concesión. Sólo se permitirá el incremento de potencia HP del motor solicitado al inmediato superior, por cambio de tecnología de 2 a 4 tiempos, o cuando la marca del motor solicitado no cuente con la misma potencia del motor a sustituir.

Si al día último del mes de junio, no se comprueba la aportación Estatal o Municipal, la Secretaría se reserva el derecho de redistribuir los recursos.

III. Mecánica Operativa para Obras y Estudios:

Para el caso de Obras y Estudios, la entrega del incentivo al beneficiario será en 2 ministraciones, la primera como pago de anticipo por el 75% del monto del apoyo se otorgará una vez que se cumpla con las siguientes acciones: la firma de convenio de concertación, la entrega por parte del beneficiario del contrato celebrado con el prestador de servicios para la realización de acciones establecidas en el convenio de concertación, así como la factura del beneficiario a la CONAPESCA y la copia de las fianzas de anticipo y de cumplimiento otorgadas por el prestador de servicios al beneficiario.

La segunda ministración será conforme a la entrega de los avances físicos de los trabajos. El beneficiario será el responsable de la aplicación del recurso para los fines autorizados y la conclusión de los proyectos.

Para efectos de llevar a cabo el Acta Finiquito del convenio de concertación el beneficiario deberá presentar la fianza de vicios ocultos que avale la garantía de los trabajos realizados.

IV. Mecánica Operativa para Diésel Marino y Gasolina Ribereña:

Para la instrumentación y operación de los componentes de diésel marino y gasolina ribereña, se procederá conforme a lo siguiente:

- a) Las Subdelegaciones de Pesca en las entidades del país, serán las responsables de dictaminar las Solicitudes de Apoyo, de integrar debidamente y resguardar los expedientes que ingresen por sus ventanillas.
- b) La Unidad Responsable calculará los litros anualmente de acuerdo a la potencia del motor, hectáreas, pesquerías y organismos registrados respectivamente en las Solicitudes de Apoyo dictaminadas como positivas por la Instancia Ejecutora.

Para el caso de embarcaciones que presenten más de un permiso de pesca al momento de la reinscripción o renovación, se determinará la cuota anual en litros, con base a la potencia del motor registrada en la Solicitud de Apoyo.

- c) Una vez que la Solicitud de Apoyo, haya sido dictaminada como positiva, se le tramitará gratuitamente por única vez o activará una tarjeta mediante la cual se administra el volumen de litros del energético pesquero y acuícola, siendo personal e intransferible para que adquiera el incentivo.
- d) Al concluir la vigencia del incentivo, la Unidad Responsable aplicará la cancelación del saldo.

Con el objeto de fomentar la transparencia y atendiendo las características específicas de cada actividad, el incentivo para Adquisición de Diésel Marino será suministrado en parcialidades cada 10 días, a excepción de embarcaciones que realicen sus jornadas al amparo de permiso o concesión para la captura de sardina, que será como mínimo 5 días, hasta por el equivalente de su capacidad de tanque de almacenamiento del activo productivo, para cuya procedencia el sujeto beneficiario deberá presentar ante la ventanilla de atención lo siguiente:

- a) Para el caso de embarcaciones, el despacho vía la pesca vigente y el aviso de arribo del último viaje de pesca.
- b) Para el caso de instalaciones acuícolas y de maricultivo, el aviso de cosecha del último periodo de actividad.
- c) Para el caso de laboratorios el aviso de producción del último periodo de actividad.
- d) En casos extraordinarios y cuando la faena o cosecha no se hubiese concluido, podrán presentar un escrito libre, donde se manifieste las causas particulares de las razones por las cuales no se presenta el aviso de arribo, aviso de cosecha y/o aviso de producción ante la Instancia Ejecutora, debiendo ésta, solicitar a la Unidad Responsable un número progresivo de asignación para dictaminar la procedencia de la Solicitud de Apoyo planteada.
- e) Para el caso de embarcaciones, el manifiesto deberá de ir acompañado con copia del despacho vía la pesca vigente.

El apoyo podrá ser suspendido cuando se presenten las siguientes causas:

- a) La Dirección General de Inspección y Vigilancia deberá informar a la Unidad Responsable las embarcaciones pesqueras registradas en SISMEP que cuenten con el equipo transreceptor desconectado o sin transmisión y que no justifiquen en un periodo no mayor a 10 días hábiles a partir de su desconexión el motivo por el cual dejó de transmitir señal, ya sea que se encuentren dentro o fuera de puerto, para que la Unidad Responsable determine la suspensión del apoyo hasta en tanto el beneficiario notifique la reconexión, para aplicar en su caso, el doble del tiempo que estuvo desconectado el equipo transreceptor; en caso de reincidir en el mismo ciclo productivo, podrá ser dado de baja del Padrón de Beneficiarios del ejercicio fiscal en curso;
- b) En caso de vencer la vigencia del permiso o título de concesión correspondiente, y hasta que sea presentada ante la instancia ejecutora copia de la renovación del mismo y original para su cotejo;
- c) Cuando el activo productivo objeto del apoyo esté reportado como hundido, desaparecido, en litigio, retenido o restringido el uso o goce, según la notificación de una autoridad competente, hasta en tanto no se notifique lo contrario por la misma vía a la Unidad Responsable;
- d) En el caso de embarcaciones será suspendido el apoyo en las temporadas de veda de las pesquerías correspondientes; teniendo la facultad la Unidad Responsable de establecer fechas anticipadas para el avituallamiento del energético;
- e) Para el caso del concepto de apoyo retiro voluntario de embarcaciones mayores, la embarcación será dada de baja en forma definitiva del Padrón de Beneficiarios;
- f) Cuando la Unidad Responsable detecte irregularidades en el incentivo, tendrá la facultad de realizar la cancelación temporal o definitiva del mismo;
- g) En caso de no contar con disponibilidad presupuestal;
- h) Los activos productivos que pertenecen al padrón de Diésel Marino 2017, que no hayan registrado avisos de arribo, cosecha o producción del 31 de octubre del 2016 al 31 de octubre de 2017, serán dados de baja del padrón de beneficiarios, pudiendo ser ocupados estos espacios por nuevos solicitantes.

Se exceptúa de lo señalado en el párrafo anterior, en los casos de contingencias climatológicas, sanitarias o de otra índole;

- i) Los Activos Productivos del incentivo Diésel Marino, que no hayan registrado consumo en 2016 a octubre de 2017, serán dados de baja del padrón de beneficiarios, pudiendo ser ocupados estos espacios por nuevos solicitantes a partir del mes de noviembre de 2017;
- j) Para el Incentivo Gasolina Ribereña, las Unidades Económicas que no hayan registrado consumo en 2016 a octubre de 2017, serán dados de baja del padrón de beneficiarios, pudiendo ser ocupados los espacios de los activos relacionados con las Unidades Económicas, por nuevos solicitantes a partir del mes de noviembre 2017, y
- k) Cuando exista un cambio de propietario del activo que se encuentre en el padrón dentro de la vigencia de los incentivos, éste deberá presentar una nueva Solicitud de Apoyo de reinscripción con cambio de situación; cumpliendo con los requisitos generales, y criterios de elegibilidad establecidos en las presentes Reglas de Operación.

La Unidad Responsable tendrá la facultad de realizar nuevas incorporaciones al padrón en los siguientes casos:

- a) Cuento con disponibilidad presupuestal
- b) Bajas, cancelaciones o renunciaciones

Para el incentivo Diésel Marino, además de los requisitos generales, deberán presentar lo siguiente:

En caso de Concesión:

- a) Copia del Certificado de Matrícula

En caso de instalación de Maricultura:

- a) Copia de la legítima posesión de las embarcaciones, debidamente protocolizado
- b) Copia del Certificado de Seguridad Marítima vigente
- c) Copia del Certificado de Matrícula

En caso de instalación acuícola o laboratorio:

- a) Copia del documento que acredite la propiedad o la legítima posesión de la Unidad Productiva debidamente protocolizada

Para el incentivo Gasolina Ribereña, además de los requisitos generales, deberán presentar lo siguiente:

- a) Copia de la legítima posesión de la embarcación y motor, debidamente protocolizada ante un fedatario público o la autoridad municipal
- b) Copia del Certificado de Seguridad Marítima vigente
- c) Copia del Certificado de Matrícula

Para todos los casos de nuevas incorporaciones, deberá considerar el siguiente orden de prelación:

- a) Solicitante afectado por contingencias climatológicas, sanitarias o de otra índole.
- b) Solicitante ubicado en municipio incluido en la Cruzada Nacional contra el Hambre.
- c) Fecha de recepción de la Solicitud de Apoyo.

V. Mecánica Operativa para PROPESCA:

Los Talleres de capacitación se aplicarán preferentemente en épocas de veda o durante la ocurrencia de la contingencia, declarada y evaluada bajo los criterios establecidos por la autoridad competente.

Asesoría para el llenado de la Solicitud de Apoyo:

Para obtener el apoyo, el pescador ribereño, en aguas interiores o tripulante de embarcación mayor interesado deberá:

- a) Ingresar a la página <http://www.siremo.conapesca.gob.mx/prope/asesoria.php>; o acudir directamente a la ventanilla más cercana.
- b) Llenar el formato de asesoría, imprimirlo, firmarlo y presentarlo en ventanilla, junto con copia de su identificación oficial, la cual deberá presentar en original para comprobar los datos.
- c) La Unidad Responsable a través del sistema informático (SIREMO PROPE) verifica: la vigencia de permisos o concesiones de pesca, los registros de producción en los sistemas llamados SIPECA y SOAP, que el solicitante sea socio activo de la organización pesquera titular de permiso o concesión de pesca y que la especie registrada en la solicitud se encuentre sujeta a una regulación oficial (Vedas, Normas Oficiales Mexicanas y Zonas de Refugio).
- d) La ventanilla captura el número que tiene el formato de asesoría y genera el formato de Solicitud de Apoyo del Programa de Fomento a la Productividad Pesquera y Acuícola, con el número de folio, con el que el solicitante podrá dar seguimiento a su trámite.
- e) Cerrada la ventanilla, la Unidad Responsable a través del Sistema informático (SIREMO PROPE) verifica:

La validez de la matrícula, el número de tripulantes por embarcación autorizada, RNPA y uso de embarcación válido.
- f) La Unidad Responsable elabora y publica en la página de internet <http://siremo.conapesca.gob.mx/prope/> y de manera impresa en la ventanilla, la lista de folios de las Solicitudes de Apoyo validadas sujeta a asignación de presupuesto, quienes deberán presentar el resto de los requisitos en ventanilla.

Los solicitantes cuentan con 10 (diez) días hábiles a partir de la publicación de la lista, para la presentación del resto de los requisitos de elegibilidad en la ventanilla.

Los solicitantes podrán entregar los requisitos de manera impresa y de ser posible en formato digital; así como aquellos requisitos generales señalados en las Reglas de Operación vigentes, los cuales podrán entregarse en un solo ejemplar por organización. En caso de presentarla digital deberá ser en archivo .pdf, tamaño 2 MB.

- g) La Unidad Responsable publica en la página de internet <http://siremo.conapesca.gob.mx/prope/> y de manera impresa en la ventanilla, la lista de Solicitudes de Apoyo dictaminadas positivas quienes deberán asistir al taller de capacitación, y una vez concluido el taller y acreditada su participación con la lista de asistencia y la evaluación del taller recibirán su apoyo.

La ventanilla publicará de manera impresa o informará a los solicitantes, el calendario de los talleres de capacitación.

Para el caso de las Solicitudes de Apoyo amparadas bajo el supuesto de contingencia, el interesado deberá registrarlas en la página de internet <http://siremo.conapesca.gob.mx/prope/> o auxiliarse con las ventanillas para obtener su folio durante el periodo de ventanilla autorizado.

Los solicitantes deberán presentar en ventanilla el Anexo I Solicitud de Apoyo del Programa de Fomento a la Productividad Pesquera y Acuícola, así como los requisitos generales y específicos señalados en estas Reglas de Operación, para su análisis y evaluación a cargo de la Unidad Responsable y la Instancia Ejecutora.

VI. Mecánica Operativa para Fortalecimiento de Capacidades:

- a) Una vez recibida la Solicitud de Apoyo con los requisitos, la Instancia Ejecutora emitirá el resultado del dictamen.
- b) La Instancia Ejecutora celebrará con los beneficiarios convenios de concertación, en donde se describirán los conceptos de apoyo, acciones, montos y entregables de acuerdo a las características de los incentivos.
- c) La Instancia Ejecutora transferirá los recursos a los beneficiarios según corresponda, a la cuenta productiva específica que se aperture para la ejecución de la acción, la cual deberá ser informada por escrito; el beneficiario deberá entregar el recibo original de recepción de recursos.
- d) Los recursos federales transferidos a los beneficiarios, sólo podrán ser liberados de las cuentas respectivas y ejercidos para los fines autorizados.
- e) Al término de las acciones, el beneficiario se obliga a celebrar el finiquito con la Instancia Ejecutora, informando los resultados e impactos alcanzados, así como la documentación estipulada en el convenio de concertación correspondiente.

Capítulo II**Del Componente de Desarrollo de la Acuacultura**

Artículo 15. Objetivo específico. Incentivar a las unidades económicas acuícolas para incrementar el desarrollo de la acuacultura.

Artículo 16. Los conceptos de apoyo, montos máximos y requisitos son los que se indican en el cuadro siguiente:

Conceptos	Montos Máximos	Requisitos Específicos
I. Acuacultura Rural		
<p>Apoyo a productores ubicados en localidades con alta y muy alta marginación definidas por CONAPO</p> <p>a) Infraestructura y Equipamiento: Sistemas de cultivo, jaulas, tinas, estanques, bombas, aireadores, filtros, equipos de medición de parámetros, alimentadores, y aquellos relacionados al proyecto.</p> <p>b) Crías</p>	<p>a) Hasta el 80% sin rebasar \$500,000.00 (Quinientos mil pesos 00/100 M.N.)</p> <p>b) Hasta el 80% sin rebasar \$50,000.00 (Cincuenta mil pesos 00/100 M.N.). El 20% complementario será aportación del beneficiario. Los recursos se operarán con los Gobiernos de los estados, a través del Fondo de Apoyo para el Programa Estatal de Acuacultura Rural. El Fondo de Apoyo se constituirá de la siguiente manera: La aportación Federal será de hasta el 75% sin rebasar los \$5,000,000.00 (Cinco millones de pesos 00/100 M.N.). La aportación del Gobierno del Estado será como mínimo del 25%. Se podrá destinar hasta el 15% del Fondo total del Apoyo para asistencia técnica y acompañamiento de los proyectos beneficiados.</p>	<p>a) Estar incluido en la Ficha Técnica de Identificación de Unidades de Producción Sujetas al Incentivo de Acuacultura Rural 2017. (Anexo X)</p> <p>b) Propuesta de proyecto conforme al Guión Único para la Elaboración de Proyectos de Inversión. (Anexo II)</p> <p>c) Listado de Productores Integrantes, en el Caso de Personas Morales. (Anexo V)</p>

II. Mejoramiento Productivo de Embalses		
<p>Conceptos de apoyo para unidades económicas:</p> <p>a) Equipo para conservación del producto (contenedores térmicos, freezer).</p>	<p>a) Hasta el 80% sin rebasar \$80,000.00 (Ochenta mil pesos 00/100 M.N.).</p> <p>El 20% será la aportación complementaria del beneficiario.</p>	<p>a) Guión Único para la Elaboración de Proyectos de Inversión (Anexo II)</p> <p>b) Listado de Productores Integrantes, en el Caso de Personas Morales. (Anexo V).</p>
<p>b) Suministro de crías para repoblamiento.</p>	<p>b) Hasta \$1,600,000.00 (Un millón seiscientos mil pesos 00/100 M.N.), considerando principalmente crías de bagre, carpa o tilapia.</p> <p>Solo podrá apoyarse una Solicitud de Apoyo por embalse.</p>	
III. Acuicultura Comercial en Aguas Interiores		
<p>Conceptos de apoyo para Unidades Económicas:</p> <p>a) Infraestructura productiva (Invernaderos, sistemas de cultivo, jaulas, tinas, estanques, bodega de alimento y maternidades), y aquellos relacionados al proyecto.</p> <p>b) Equipamiento acuícola (Bombas, aireadores, filtros, equipos de medición de parámetros, alimentadores), y aquellos relacionados al proyecto.</p> <p>c) Instalaciones (Hidráulicas, eléctricas de media tensión, aireación, malla sombra, tratamiento de agua para recirculación), y aquellos relacionados al proyecto.</p> <p>d) Asistencia técnica especializada (Programa de capacitación, instalación puesta en marcha, acompañamiento y/o asesoría por parte de un técnico especializado).</p>	<p>a) Hasta el 50% del valor de las inversiones a realizar, sin rebasar \$5,000,000.00 (Cinco millones de pesos 00/100 M.N.).</p> <p>Para proyectos con las especies: trucha, tilapia y bagre, se otorgará hasta el 70% del valor de las inversiones a realizar.</p> <p>b) Para el caso de Asistencia Técnica hasta 50% sin rebasar \$200,000.00 (Doscientos mil pesos, 00/100 M.N.).</p>	<p>a) Resolutivo en materia de impacto ambiental por la autoridad competente, en el que se autorice el proyecto, vigente, a nombre del solicitante y que concuerde con las obras y especies solicitadas.</p> <p>b) Guión Único para la Elaboración de Proyectos de Inversión Anexo II</p> <p>c) Currículum vitae y documentos que amparen la capacidad del responsable técnico y operativo del proyecto (en caso de solicitar asistencia técnica se deberán incluir los datos del técnico especializado).</p> <p>d) Al menos dos cotizaciones emitidas por personas registradas ante la SHCP que amparen el monto solicitado para el desarrollo del proyecto, con el IVA desglosado.</p>
IV. Maricultura		
<p>a) Infraestructura Productiva. (Invernaderos estanquería, jaulas, sistemas de cultivo suspendidos, líneas madre, sartas, bodegas flotantes, artes fijadas al sustrato), y aquellos relacionados al proyecto.</p> <p>b) Equipamiento acuícola (Bombas, aireadores, filtros, equipos de medición de parámetros, alimentadores, barcaza), y aquellos relacionados al proyecto.</p> <p>c) Instalaciones (hidráulicas, eléctricas de media tensión, aireación, malla sombra, tratamiento de agua para circulación), y aquellos relacionados al proyecto.</p> <p>d) Asistencia Técnica especializada, (Programa de capacitación, instalación, puesta en marcha) acompañamiento y/o asesoría por parte de un técnico especializado.</p>	<p>a) Hasta el 50% del valor de las inversiones sin rebasar \$5,000,000.00 (Cinco millones de pesos 00/100 M.N.).</p> <p>b) Para el caso de Asistencia Técnica hasta 50% sin rebasar \$200,000.00 (Doscientos mil pesos 00/100 M.N.).</p>	<p>e) Título para el uso y/o aprovechamiento de agua para uso acuícola vigente, a nombre del solicitante expedido por autoridad competente (Acorde al área y obras citadas en el proyecto) o autorización emitida por el distrito de riego.</p> <p>Se exceptúa de lo anterior a las unidades de producción que presenten Avisos de Cosecha de 2 de los últimos 3 años. No aplica para Maricultura.</p> <p>f) Listado de Productores Integrantes, en el Caso de Personas Morales (Anexo V).</p>

V. Adquisición de Recursos Biológicos		
<p>a) Insumos biológicos (postlarva, semilla, crías y juveniles.)</p>	<p>a) Postlarva de camarón: Hasta \$30.00 (Treinta pesos 00/100 M.N.) por cada millar de postlarvas, considerando lo siguiente:</p> <ul style="list-style-type: none">i. Sistema semi-intensivo hasta una densidad de siembra de 15 organismos por m² y hasta una superficie de 1,111 ha., considerando un máximo de cinco Solicitudes de Apoyo por Unidad Económica acuícola.ii. Sistema intensivo hasta una densidad de siembra de 50 a 100 organismos por m² y hasta una superficie de 20 ha.iii. Sistema hiperintensivo hasta una densidad de siembra de 101 a 200 organismos por m² y hasta una superficie de 10 ha. <p>Para sistemas intensivos e hiperintensivos el número máximo de Solicitudes de Apoyo será de dos por Unidad Económica acuícola.</p> <p>En todos los casos, solo se apoyará para un ciclo de producción por año y un sistema de cultivo por activo productivo.</p> <p>b) Semilla: \$25.00 (Veinticinco pesos 00/100 M.N.) por millar, considerando las especies: ostión, mejillón, almejas y abulón, sin rebasar \$200,000.00 (doscientos mil pesos, 00/100 M.N.)</p> <p>c) Crías de peces:</p> <ul style="list-style-type: none">i. Tilapia: \$150.00 (Ciento cincuenta pesos 00/100 M.N.) por millar, sin rebasar \$150,000.00 (Ciento cincuenta mil pesos 00/100 M.N.) considerando lo siguiente: <ul style="list-style-type: none">1. Sistema de estanquería rústica a una densidad de hasta 10 organismos por m² y una superficie máxima de 10 hectáreas.	<p>a) Cotización (es) de proveedor(es) nacional(es) no gubernamentales que ampare(n) la cantidad del recurso biológico que será solicitada.</p> <p>b) Listado de Productores Integrantes, en el Caso de Personas Morales. (Anexo V)</p> <p>c) Avisos de cosecha de al menos uno de los últimos tres años.</p> <p>d) Ficha Técnica para la Adquisición de Recursos Biológicos 2017. (Anexo XV)</p> <p>e) La legal propiedad o posesión del predio, bien o inmueble, no aplica en proyectos en aguas de jurisdicción federal.</p>

	<p>2. Sistema de jaulas y tanques de geomembrana a una densidad de hasta 50 organismos por m³ y un volumen máximo de 15,000 m³.</p> <p>ii. Bagre: \$350.00 (Trescientos cincuenta pesos 00/100 M.N.) por millar, sin rebasar \$200,000.00 (Doscientos mil pesos, 00/100 M.N.).</p> <p>iii. Trucha: \$400.00 (Cuatrocientos pesos 00/100 M.N.) por millar, sin rebasar \$100,000.00 (Cien mil pesos 00/100 M.N.).</p> <p>iv. Peces marinos: \$6,000.00 (Seis mil pesos 00/100 M.N.) por millar, sin rebasar \$600,000.00 (Seiscientos mil pesos 00/100 M.N.).</p> <p>Para especies distintas al camarón solo se apoyará para un ciclo de producción por año, un tipo de instalación y hasta dos trámites por solicitante.</p>	
--	--	--

Artículo 17. Los criterios técnicos de selección son:

I. Acuicultura Rural

No.	Indicador	Unidad de Medida	Nivel	Calificación	
1	Grado de marginalidad www.conapo.gob.mx	Número de localidades	>75%	Alta y Muy alta	1.00
			50-75%	Alta y Muy alta	0.50
			>50%	Alta y Muy alta	0.25
2	Producción Esperada (De acuerdo al Anexo X)	Toneladas	> 50		1.00
			>10 - 50		0.50
			1 - 10		0.25
3	Número de socios mujeres (De acuerdo al Anexo X)	Número de socios	>50% de los socios totales son mujeres.		1.00
4	Número de proyectos productivos (De acuerdo al Anexo X)	Proyectos	10		1.00
			6 - 10		0.50
			1 - 5		0.25
5	Proyectos que cuenten con la participación de hogares beneficiarios de PROSPERA	Proyectos	>50% de los proyectos se encuentran en el padrón de beneficiarios de PROSPERA		1.00

II. Mejoramiento Productivo de Embalses

No.	Indicador	Unidad de Medida	Nivel	Calificación
1	Producción Esperada (De acuerdo al Guión único Anexo II)	Toneladas	> 50	1.00
			>10 - 50	0.50
			1 - 10	0.25
2	Número de socios mujeres (De acuerdo al Anexo V)	Número de socios	>50% de los socios totales son mujeres.	1.00
3	Proyectos que cuenten con la participación de hogares beneficiarios de PROSPERA	Proyectos	>50% de los proyectos se encuentran en el padrón de beneficiarios de PROSPERA	1.00

III. Acuicultura Comercial en Aguas Interiores y Maricultura

No.	Indicador	Unidad de Medida	Niveles de Respuesta	Calificación
1	Especies susceptibles	Especie	Moluscos / Trucha/ Tilapia / Bagre	1.00
			Peces Marinos / Camarón / ornato	0.75
			Rana	0.50
			Otras	0.25
2	Desarrollo tecnológico	Instalación	Jaulas flotantes /sumergibles / Estanquería tecnificada / sistemas suspendidos (excepto sartas)	1.00
			Tinas, raceways, tanques geomembrana	0.75
			Estanquería rústica	0.50
3	Incremento en la producción	Toneladas	> 50	1.00
			> 30 - 50	0.50
			10 - 30	0.25
4	Número de socios mujeres (De acuerdo al Anexo V)	Número de socios	>50% de los socios son mujeres.	1.00
5	Proyectos que cuenten con la participación de hogares beneficiarios de PROSPERA	Proyecto	Que se encuentren en el padrón de beneficiarios de PROSPERA	1.00

IV. Adquisición de Recursos Biológicos

Las Solicitudes de Apoyo se calificarán tomando en cuenta los siguientes puntajes:

No.	Indicador	Unidad de Medida	Niveles de Respuesta	Calificación
1	Especies susceptibles	Especie	Camarón/Peces de agua dulce	1.00
			Peces Marinos/Moluscos	0.75
2	Número de socios mujeres (De acuerdo al Anexo V)	Número de socios	>50% de los socios son mujeres.	1.00
3	Proyectos que cuenten con la participación de hogares beneficiarios de PROSPERA	Proyecto	Que se encuentren en el padrón de beneficiarios de PROSPERA	1.00

Artículo 18. Las instancias que participan en el componente son:

Unidad Responsable.- Coordinación General de Operación y Estrategia Institucional de la CONAPESCA.

Instancia Ejecutora.- Coordinación General de Operación y Estrategia Institucional de la CONAPESCA. Para el caso de Acuacultura Rural serán los Gobiernos de los Estados que correspondan.

Comité Técnico Dictaminador.- Órgano Colegiado conformado al interior de la Unidad Responsable y/o Instancia Ejecutora encargado de emitir dictamen técnico en el que se autorizan los proyectos, y estará presidido por la Unidad Responsable y conformado por el personal técnico a su cargo.

Artículo 19. Anexos aplicables al componente:

Anexo I Solicitud de Apoyo del Programa de Fomento a la Productividad Pesquera y Acuícola.

Anexo II Guión Único para la Elaboración de Proyectos de Inversión.

Anexo V Listado de Productores Integrantes, en el Caso de Personas Morales.

Anexo X Ficha de Identificación de Unidades de Producción Sujetas al Incentivo de Acuacultura Rural 2017.

Anexo XV Ficha Técnica para la Adquisición de Recursos Biológicos 2017.

Artículo 20. Apertura y cierre de ventanillas será del 16 de enero al 17 de febrero del 2017.

Artículo 21. Mecánica Operativa del componente.

I. Mecánica Operativa de Acuacultura Rural:

- a) Se recibe y revisa el oficio compromiso de aportación de al menos el 25% de la inversión en el programa de Acuacultura Rural emitido por el Gobierno Estatal solicitante, así como la Ficha de Identificación de Unidades de Producción Sujetas al Incentivo de Acuacultura Rural 2017 (Anexo X) en las ventanillas correspondientes.
- b) Las Solicitudes de Apoyo y la documentación serán enviadas a la Unidad Responsable para su revisión documental y electrónica.
- c) Se dictaminan las Solicitudes de Apoyo y se determina el resolutive positivo o negativo.
- d) En el caso de los dictámenes negativos se emite el resolutive correspondiente.
- e) En el caso de los dictámenes positivos se suscribe el instrumento jurídico correspondiente.
- f) El Gobierno del Estado remite mediante oficio original con firma autógrafa de su representante, los datos de la cuenta o subcuenta, exclusiva y específica para la operación del incentivo; así como el oficio original con firma autógrafa de su representante con el documento que acredite el depósito de la aportación estatal respectiva.
- g) La Unidad Responsable solicita el depósito de los recursos federales en la cuenta o subcuenta aperturada especialmente para el ejercicio del incentivo, dichos recursos serán depositados en una sola ministración.
- h) Se instaurará la Instancia de Seguimiento y Control (ISyC).
- i) La Instancia Ejecutora transferirá los recursos a los beneficiarios que hayan cumplido con los criterios y requisitos generales y específicos en las Reglas de Operación vigentes a la cuenta productiva

específica que se abra para la ejecución de la acción. Al cual deberá informar por escrito, contra la entrega del recibo original de recepción de recursos.

- j) Se remitirá a esta Unidad Responsable las sesiones bimestrales de la ISyC y los informes de avances técnico-financieros correspondientes.
- k) La Unidad Responsable realizará visitas de verificación.
- l) Los beneficiarios deberán presentar a la Instancia Ejecutora la documentación comprobatoria tales como facturas y/o comprobantes que cumplan con los requisitos fiscales, así como otros documentos que demuestren el ejercicio de los recursos y que comprueben la aplicación cabal y oportuna de los recursos del apoyo en los fines y conceptos autorizados, a nombre del beneficiario.
- m) Al término de las acciones, el beneficiario se obliga a celebrar el finiquito con la Instancia Ejecutora, informando los resultados e impactos alcanzados, así como la documentación estipulada en el instrumento jurídico correspondiente.
- n) Una vez cumplidas todas las obligaciones pactadas, la Instancia Ejecutora celebrará el Acta Finiquito con la Unidad Responsable informando los resultados e impactos alcanzados en el instrumento jurídico correspondiente.

II. Mecánica Operativa para Mejoramiento Productivo de Embalses, Acuicultura Comercial en Aguas Interiores y Maricultura:

- a) Se reciben y revisan las Solicitudes de Apoyo así como la documentación anexa en las ventanillas correspondientes de conformidad a los criterios y requisitos generales y específicos establecidos en las presentes Reglas de Operación.
- b) Si el solicitante cumple con la documentación se registra en el sistema y se le entrega un acuse para el seguimiento y conclusión de su trámite.
- c) En caso de falta de alguno(s) de los requisito(s) generales y/o específicos, se le informará al solicitante en la ventanilla correspondiente mediante un escrito y se le informará que el plazo estará en función del cierre de las mismas.
- d) Las Solicitudes de Apoyo junto con la documentación serán enviadas a la Unidad Responsable para su revisión técnica y documental.
- e) En caso de inconsistencias se le notificará al solicitante por medio electrónico, así como oficio y tendrán un plazo de diez días a partir de la notificación.
- f) Se dictaminan las Solicitudes de Apoyo con base en los criterios de evaluación establecidos y se determina positiva o negativa.
- g) En el caso de los dictámenes negativos se emite un oficio explicando el resolutive y se devuelve la documentación.
- h) En el caso de los dictámenes positivos se suscribe un convenio con el beneficiario para realizar las acciones aprobadas.
- i) Una vez suscrito el convenio se realiza la radicación de recursos, la cual se llevará a cabo en una sola ministración.
- j) Se reciben y revisan los avances técnico-financieros de cada beneficiario a través del portal www.transparenciacuicola.conapesca.gob.mx.
- k) La Unidad Responsable realizan visitas de verificación.
- l) Una vez cumplidas todas las obligaciones pactadas en el convenio se celebra el Acta Finiquito.

III. Mecánica Operativa para Adquisición de Recursos Biológicos (postlarva, semilla, crías y juveniles):

- a) Se reciben y revisan las Solicitudes de Apoyo así como la documentación anexa en las ventanillas correspondientes de conformidad a los criterios y requisitos generales y específicos establecidos en las presentes Reglas de Operación.
- b) Si el solicitante cumple con la documentación se registra en el sistema y se entrega un acuse para el seguimiento y conclusión de su trámite.
- c) En caso de falta de alguno(s) de los requisito(s) generales y/o específicos, se le informará al solicitante en la ventanilla correspondiente mediante un escrito y se le informará que el plazo estará en función del cierre de las mismas.

- d) Las Solicitudes de Apoyo junto con la documentación serán enviadas a la Unidad Responsable para su revisión técnica y documental.
- e) En caso de inconsistencias se le notificará al solicitante por medio electrónico, así como oficio y tendrán un plazo de diez días a partir de la notificación.
- f) Se dictaminan las Solicitudes de Apoyo con base en los criterios de evaluación establecidos y se determina positiva o negativa.
- g) En el caso de los dictámenes negativos se emite un oficio explicando el resolutivo y se devuelve la documentación.
- h) En el caso de los dictámenes positivos, previo a la gestión de pago el beneficiario deberá entregar a la Unidad Responsable:
1. La(s) factura(s) del año 2017 que ampare la compra de los organismos a sembrar en la unidad de producción acuícola, la cual deberá cumplir con los requisitos fiscales.
 2. Aviso(s) de producción asociado(s) a la siembra, o nota de remisión o comprobante de entrega del recurso biológico entregado por el proveedor al beneficiario.
 3. Carta de adhesión al incentivo, suscrita por el beneficiario en original por duplicado, en la que se obliga a dar cumplimiento a los términos señalados en las presentes Reglas de Operación.
 4. La Unidad Responsable solicita la radicación de recursos, la cual se llevará a cabo en una sola ministración a la cuenta productiva específica a nombre del beneficiario que él mismo proporcione para la ejecución de la acción.
- i) Una vez cumplidas todas las obligaciones pactadas en la Carta de Adhesión se celebra el Acta Finiquito.

NOTA: En todos los casos, una vez dictaminadas todas las Solicitudes de Apoyo éstas serán publicadas en la página de la CONAPESCA.

Capítulo III

Del Componente de Ordenamiento y Vigilancia Pesquera y Acuícola

Artículo 22. Objetivo específico. Incentivar la mejora de la gestión del ordenamiento y la vigilancia de los recursos pesqueros, a fin de promover la sustentabilidad.

Artículo 23. Los conceptos de apoyo, montos máximos y requisitos son los que se indican en el cuadro siguiente:

Conceptos	Montos Máximos	Requisitos Específicos
I. Proyectos de Ordenamiento Pesquero		
a) Proyectos de Ordenamiento Pesquero para implementar acciones en: <ol style="list-style-type: none"> i. Ordenamiento ribereño. ii. Ordenamiento de pesquerías en máximo aprovechamiento. iii. Ordenamiento de pesquerías con potencial. iv. Ordenamiento para la recuperación de recursos pesqueros. v. Zonas de Refugio Pesquero (Diseño y sociabilización, Implementación y monitoreo). vi. Recuperación de artes de pesca abandonados, perdidos y descartados 	Por proyecto: Hasta \$20,000,000.00 (Veinte millones de pesos 00/100 M.N.).	a) Proyecto de Ordenamiento Pesquero concertado con la Unidad Responsable.
II. Proyectos de Ordenamiento Acuícola		
Conceptos	Montos Máximos	Requisitos Específicos

a) Proyectos de Ordenamiento Acuícola	Por proyecto local, estatal o regional: Hasta \$3,000,000.00 (Tres millones de pesos 00/100 M.N.).	Presentar proyecto de ordenamiento acuícola concertado con la Unidad Responsable.
---------------------------------------	---	---

III. Disminución del Esfuerzo Pesquero		
Conceptos	Montos Máximos	Requisitos Específicos
a) Retiro voluntario de embarcaciones mayores.	a) Para embarcaciones mayores escameras: \$1,300,000.00 (Un millón trescientos mil pesos 00/100 M.N.) por embarcación.	<p>a) Concesión y/o permiso(s) para pesca comercial, con los que opera la embarcación a retirar, para su cancelación.</p> <p>b) Certificado de libertad de gravamen de la embarcación a retirar en original con una antigüedad no mayor a 30 días hábiles a partir a la presentación de la Solicitud de Apoyo.</p> <p>En caso de que la embarcación se encuentre gravada, original de anuencia por parte del (los) acreedor(es), en el que otorgue(n) su conformidad y consentimiento más amplio que en derecho proceda para el retiro de la embarcación.</p> <p>c) Copia del Certificado Nacional de Seguridad Marítima vigente.</p> <p>d) Contrato original con el astillero, planta fundidora de metales u organización o persona física con actividad empresarial, en el que se establezcan las acciones para el desguace de la embarcación a retirar.</p> <p>e) En caso de persona moral, presentar copia certificada del acta de asamblea protocolizada en la que se otorgue la conformidad y consentimiento para el retiro de la embarcación, desguace de la misma y cancelación de las concesiones y/o permisos para pesca comercial respectivos.</p>
IV. Arrecifes Artificiales		
Conceptos	Montos Máximos	Requisitos Específicos

<p>a) Instalación de Arrecifes Artificiales</p>	<p>a) Por proyecto hasta \$5,000,000.00 (Cinco millones de pesos 00/100 M.N.).</p>	<p>a) Presentar proyecto de inversión (Anexo II. Guión Único para la Elaboración de Proyectos de Inversión) que contenga estudio de factibilidad biológico-pesquera (antecedentes, problemática, objetivo, producción pesquera, vinculación con los ordenamientos jurídicos aplicables), técnica (definición del sitio para la instalación de estructuras arrecifales, incluyendo geo-referenciación, batimetría de detalle, medición de corrientes, muestreo del material de fondo) y económica (detalle de conceptos y desglose del IVA, programa de ejecución, así como el análisis de rentabilidad del proyecto).</p> <p>b) Resolución en materia de impacto ambiental, emitida por la SEMARNAT.</p> <p>c) Permiso de la SCT.</p> <p>d) Autorización para realizar vertimientos en zonas marinas mexicanas, de conformidad con el Formato #8 SMEDCM "Sustancias, materiales y estructuras destinadas a construcciones en el mar", emitida por la SEMAR.</p>
---	--	---

V. Cumplimiento y Observancia Normativa		
Conceptos	Montos Máximos	Requisitos Específicos
<p>a) Acciones de Inspección y Vigilancia, las cuales contemplan:</p> <p>i. Gastos para asesores técnicos de pesca que participen en las acciones de inspección y vigilancia.</p> <p>ii. Gastos para el desarrollo de campañas de difusión orientadas a combatir la pesca ilegal y prevenir la comisión de infracciones administrativas así como los instrumentos y medios para su desarrollo.</p> <p>iii. Gastos para la operación y mantenimiento de vehículos terrestres, marítimos, aéreos y</p>	<p>a) Persona física: Hasta \$2,000,000.00 (Dos millones de pesos 00/100 M.N.)</p> <p>b) Persona moral: Hasta \$6,000,000.00 (Seis millones de pesos 00/100 M.N.).</p>	<p>a) Proyecto concertado.</p>

demás bienes y equipos aportados por los beneficiarios conforme al Proyecto.		
iv. Gastos de instalación y de alimentación en bases y zonas de operación, así como avituallamiento de embarcaciones en bases marítimas.		
v. Gastos que permitan a los beneficiarios poner a disposición infraestructura y equipo que coadyuven en la implementación de acciones de inspección y vigilancia.		

Artículo 24. Los criterios técnicos de selección son:

- I. **Los proyectos de ordenamiento pesquero**, deberán contemplar alternativas para contribuir a reducir la sobreexplotación de los recursos pesqueros con base al aprovechamiento sustentable y conservación de éstos, así mismo que contribuyan al incremento de la productividad mediante una o más de las acciones específicas de manejo, estudios y monitoreo para zonas de refugio de las especies acuáticas, evaluación y reasignación del esfuerzo de pesca, zonas de pesca delimitadas geográficamente o cuotas de captura, que serán seleccionados con base en cualquiera de los siguientes criterios:
 - a) Estados en los que no se haya realizado proyectos de ordenamiento;
 - b) En caso que se hayan realizado ordenamientos previos, que se requiera fortalecer o complementar acciones, y
 - c) Que contribuya en mayor medida al cumplimiento de metas verificables mediante uno o más indicadores cuantitativos (zonas o regiones pesqueras ordenadas, cantidad de pescadores, cantidad de embarcaciones menores, Unidades de Producción Pesquera, pesquerías o recursos biológicos específicos).
- II. **Los proyectos de ordenamiento acuícola**, deberán contener propuestas y/o acciones de ordenamiento para los recursos acuícolas mediante una o más de las siguientes acciones específicas: caracterización, diagnóstico, sistema de información geográfica, censos de unidades de producción acuícolas, determinación de áreas de aptitud acuícola, capacidad de carga y/o regularización de unidades acuícolas y serán seleccionados en base a cualquiera de los siguientes criterios:
 - a) Estados en los que no se hayan realizado proyectos de ordenamiento acuícola.
 - b) En caso que se hayan realizado ordenamientos acuícolas que se requiera fortalecer o complementar acciones o propuestas de ordenamiento acuícola.
 - c) Que contribuya a la generación de información mediante uno o más indicadores cuantitativos (unidades de producción acuícola y/o producción acuícola).
- III. **Para Disminución del Esfuerzo Pesquero**, serán elegibles para obtener incentivos a cargo de este concepto de apoyo, los solicitantes que cumplan con lo siguiente:
 - a) Que la embarcación se encuentre en condiciones de operar.
 - b) Que hayan realizado actividades de pesca comercial, por lo menos en dos de los años siguientes: 2013, 2014, 2015 y 2016.
 - c) Que la embarcación no haya sido apoyada a cargo del incentivo de Modernización de Embarcaciones Mayores en el ejercicio inmediato anterior a la Solicitud de Apoyo.
 - d) Que las embarcaciones que hayan sido apoyadas a cargo del incentivo de Modernización de Embarcaciones Mayores, la sumatoria del monto de apoyo recibido en los últimos tres ejercicios anteriores a la Solicitud de Apoyo, sea menor o igual a \$750,000.00 (Setecientos cincuenta mil pesos 00/100 M.N.).

Las Solicitudes de Apoyo se evaluarán y priorizarán conforme a los siguientes criterios:

I. Producción promedio obtenida durante los años: 2013, 2014, 2015 y 2016.

Puntos	Criterio
4	Igual o mayor a 12 toneladas
3	Igual o mayor a 8 y menor de 12 toneladas.
2	Igual o mayor a 4 y menor de 8 toneladas.
1	Menor a 4 toneladas.

II. Antigüedad de la embarcación a retirar (fecha de construcción a la presentación de la Solicitud de Apoyo).

Puntos	Criterio
4	Igual o mayor a 51 años.
3	Igual o mayor a 41 y menor de 50 años.
2	Igual o mayor a 31 y menor de 40 años.
1	Menor a 31 años.

III. Potencia del motor en HP (caballos de fuerza) de la embarcación a retirar.

Puntos	Criterio
4	Igual o mayor a 500 HP.
3	Igual o mayor a 425 y menor de 500 HP.
2	Igual o mayor a 360 y menor de 425 HP.
1	Menor a 360 HP.

IV. Consumo de diésel en m³.

Puntos	Criterio
4	Igual o mayor a 400 m ³ .
3	Igual o mayor a 250 y menor de 400 m ³ .
2	Igual o mayor a 100 y menor de 250 m ³ .
1	Menor a 100 m ³ .
0	Sin consumo de diésel marino o fuera del padrón de beneficiarios del incentivo de Diésel Marino.

V. Título para pesca comercial a cancelar.

Puntos	Criterio
2	Concesión.
1	Permiso.

VI. Número de títulos para pesca comercial con los que opera la embarcación a retirar.

Puntos	Criterio
3	Tres o más títulos.
2	Dos títulos.
1	Un título.

VII. Puerto base autorizado.	
Puntos	Criterio
2	Alto Golfo de California.
1	Otro puerto base.

Una vez calificadas todas las Solicitudes de Apoyo y seleccionadas las elegibles, se atenderán conforme a la calificación total alcanzada, y aquellas que alcancen un nivel de calificación similar, se atenderán conforme a la fecha de ingreso de las mismas.

IV. Para Arrecifes Artificiales serán elegibles los solicitantes que cumplan con lo siguiente:

- a) Que cuenten con el consenso (documentado) de los usuarios y habitantes locales en la zona donde se pretenden instalar las estructuras arrecifales.
- b) Que se pretenda instalar en una zona con potencial de pesca, en la que habiten o se pueda establecer especies de interés pesquero.
- c) Que contribuya en mayor medida al cumplimiento de metas verificables mediante uno o más indicadores cuantitativos (zonas o regiones pesqueras ordenadas, cantidad de pescadores, cantidad de embarcaciones menores, Unidades de Producción Pesquera, pesquerías o recursos biológicos específicos).

V. Para el Cumplimiento y Observancia Normativa, los criterios de dictaminación están determinados por:

- a) Se atenderán unidades económicas ubicadas en las distintas entidades federativas en donde sea necesario establecer y/o fortalecer los esquemas de vigilancia.
- b) Se dará prioridad a aquellas personas físicas y/o morales que cuenten con la experiencia, capacidad técnica, administrativa y financiera, así como con el equipo e infraestructura necesarios, los cuales deberán cumplir con principios de habitabilidad, operatividad, higiene y seguridad, que permitan a los Oficiales Federales de Pesca y al personal de seguridad realizar sus funciones, cuyo cumplimiento será sujeto a verificación previa de las autoridades participantes.
- c) Se dará preferencia a aquellas personas físicas o morales que no hayan participado en el año 2016 y cumplan todos los requisitos y criterios de elegibilidad.
- d) Se destinará el apoyo, al amparo del(os) permiso (s) o concesión (es) de pesca o acuicultura aplicable(s) a nombre del solicitante o de algún integrante si es una organización. No aplica cuando se trate de personas físicas o morales que lleven a cabo actividades acuícolas en aguas que no son de Jurisdicción Federal y en el caso del subinciso ii del concepto de apoyo, cuando se trate de instituciones privadas que no sean del sector pesquero o acuícola, como organizaciones, sociedades o asociaciones formalmente constituidas, universidades e instituciones de investigación y enseñanza.

Artículo 25. Las instancias que participan en el componente son:

Para Proyectos de Ordenamiento Pesquero, Disminución del Esfuerzo Pesquero y Arrecifes Artificiales:

Unidad Responsable.- Dirección General de Ordenamiento Pesquero y Acuícola de la CONAPESCA.

Instancia Ejecutora.- Dirección General de Ordenamiento Pesquero y Acuícola de la CONAPESCA.

Para Proyectos de Ordenamiento Acuícola:

Unidad Responsable.- Coordinación General de Operación y Estrategia Institucional de la CONAPESCA.

Instancia Ejecutora.- Coordinación General de Operación y Estrategia Institucional de la CONAPESCA, así como aquellas que designe, mediante publicación electrónica en la página de la CONAPESCA.

Para Cumplimiento y Observancia Normativa:

Unidad Responsable.- Dirección General de Inspección y Vigilancia de la CONAPESCA.

Instancia Ejecutora.- Dirección General de Inspección y Vigilancia de la CONAPESCA.

Para Disminución del Esfuerzo Pesquero y Arrecifes Artificiales:

Comité Técnico Dictaminador.- Órgano Colegiado conformado al interior de la Unidad Responsable y/o Instancia Ejecutora encargado de emitir dictamen técnico en el que se autorizan los proyectos, y estará presidido por la Unidad Responsable y conformado por el personal técnico a su cargo.

Artículo 26. Anexos aplicables al componente:

Anexo I. Solicitud de Apoyo del Programa de Fomento a la Productividad Pesquera y Acuícola.

Anexo II Guión Único para la Elaboración de Proyectos de Inversión.

Para el caso de los conceptos de apoyo: Proyectos de Ordenamiento Pesquero, Proyectos de Ordenamiento Acuícola y de Acciones de Inspección y Vigilancia, es a través de proyectos concertados con la Unidad Responsable.

Para el caso del concepto de apoyo de Acciones de Inspección y Vigilancia, sólo aplica el Anexo I.

Artículo 27. Apertura y cierre de ventanillas:

Para Disminución del Esfuerzo Pesquero y Arrecifes Artificiales será del 16 de enero al 17 de marzo de 2017.

Para Proyectos de Ordenamiento Pesquero y Proyectos de Ordenamiento Acuícola será del 16 de enero al 30 de septiembre de 2017.

Para el concepto de apoyo: Acciones de Inspección y Vigilancia será del 01 de febrero al 30 de septiembre de 2017.

Artículo 28. Mecánica Operativa del componente.

I. Mecánica Operativa para Proyectos de Ordenamiento Pesquero y Proyectos de Ordenamiento Acuícola:

En virtud de la naturaleza de los Proyectos de Ordenamiento Pesquero, éstos se deberán concertar con la Dirección General de Ordenamiento Pesquero y Acuícola de la CONAPESCA.

Para el caso de Ordenamiento Acuícola, estos proyectos deberán ser concertados con la Coordinación General de Operación y Estrategia Institucional de la CONAPESCA.

II. Mecánica Operativa para Disminución del Esfuerzo Pesquero:

La primera ministración correspondiente al 50% del incentivo, se entregará al beneficiario una vez que se haya verificado el lugar, fecha y hora de inicio del desguace, se haya elaborado el acta de ingreso al astillero y cumplido las siguientes acciones:

1. Entrega del recibo fiscal correspondiente.
2. Cancelación del (los) título(s) de pesca.
3. Que haya renunciado al incentivo de diésel marino, en su caso.
4. Entrega el dispositivo de monitoreo satelital (VMS).

La segunda ministración correspondiente al 50% restante del incentivo, se entregará al beneficiario, una vez que hayan cumplido las siguientes acciones:

1. Entrega del recibo fiscal correspondiente.
2. Informa y acredita la conclusión del desguace de la embarcación, de acuerdo a lo establecido en el Convenio de Concertación, y
3. Se elabore el acta en la que se hace constar la conclusión del proceso de desguace, que incluya el historial fotográfico.

III. Mecánica Operativa para Arrecifes Artificiales:

La primer ministración correspondiente al 80% del incentivo, se entregará al beneficiario una vez que se hayan cumplido las siguientes acciones:

1. Entrega del recibo fiscal correspondiente.
2. Presentar copia simple del contrato de la obra y el original del mismo con fines de cotejo, estando éste suscrito con el prestador de servicios que llevará a cabo los trabajos, así como de las fianzas de anticipo y cumplimiento.

La segunda ministración correspondiente al 20% restante del incentivo, se entregará al beneficiario, una vez que hayan cumplido las siguientes acciones:

1. Entrega del recibo fiscal correspondiente.
2. Entrega de los Informes correspondientes a los avances físico-financieros del proyecto, en congruencia con el 80% del monto total del apoyo otorgado en la primera ministración.

IV. Mecánica Operativa para Cumplimiento y Observancia Normativa:

En virtud de la naturaleza de las acciones de Inspección y Vigilancia, las Solicitudes de Apoyo del incentivo y los proyectos respectivos, se deberán presentar por escrito y concertar con la Dirección General de Inspección y Vigilancia y/o las Subdelegaciones de Pesca de la CONAPESCA.

Los proyectos deberán contener por lo menos los siguientes elementos:

1. Introducción, señalando la problemática que se atenderá y la zona en que se desarrollarán las acciones.
 2. Objetivo específico.
 3. Estrategias y acciones a desarrollar.
 4. Montos del incentivo.
 5. Metas y/o resultados cuantificables.
- I. No será procedente concertar acciones con aquellas personas físicas y/o morales que tengan pendientes de finiquito de acciones de inspección y vigilancia de años anteriores.
 - II. Los beneficiarios comprobarán la aplicación del incentivo recibido, en la medida que se vayan ejecutando las acciones de inspección y vigilancia, considerando para ello la entrega a la Instancia Ejecutora de los siguientes documentos:
 - a) Los documentos fiscales y administrativos que en derecho correspondan, en original y copia para su cotejo (facturas y/o comprobantes fiscales), así como otros documentos que demuestren el ejercicio de los recursos conforme se describe el periodo de operación y concepto de apoyo en el proyecto a nombre del beneficiario o en caso de que el beneficiario sea una organización que integre a un grupo de productores, original y copia para su cotejo de los comprobantes fiscales a nombre de los productores participantes, así como la documentación que demuestre que forma parte integral de la organización beneficiada (acta constitutiva, acta de asamblea ordinaria o extraordinaria);
 - b) Para el caso de las bases marítimas, las embarcaciones mayores deberán contar con equipo transreceptor satelital operando y transmitiendo durante el período de operación para su seguimiento, lo cual será constatado por la Instancia Ejecutora;
 - c) En caso que los beneficiarios suscriban algún instrumento jurídico con terceros, con motivo de la ejecución del proyecto, entregarán original y copia para su cotejo de los documentos respectivos; y
 - d) Listas de pago que contengan nombre, registro federal de contribuyentes en su caso, periodo que ampara, monto entregado y firma de recibido o recibos por los recursos entregados a los asesores técnicos de pesca y de alimentación en Zonas de Operación, por el periodo que ampare los servicios que estos últimos hayan prestado al beneficiario;
 - e) Derivado de los informes físico-financieros y/o desviaciones en el cumplimiento de las metas del proyecto, la Instancia Ejecutora podrá convocar a los participantes a reuniones de asistencia obligatoria, documentando el proceso.

Capítulo IV**Del Componente Fomento al Consumo**

Artículo 29. Objetivo específico. Incentivar la demanda de los productos pesqueros y acuícolas.

Artículo 30. Los conceptos de apoyo, montos máximos y requisitos son los que se indican en el cuadro siguiente:

I. Acciones para Fomento al Consumo		
Conceptos	Montos Máximos	Requisitos Específicos
a) Campañas integrales de promoción de fomento al consumo.	a) Por Campaña Nacional hasta \$10,000,000.00 (Diez millones de pesos 00/100 M.N.) b) Por Campaña Regional hasta \$5,000,000.00 (Cinco millones de pesos 00/100 M.N.)	a) Proyecto concertado con la Instancia Ejecutora conforme al Guión para la Elaboración del Proyecto Concertado de Fomento al Consumo (Anexo XII). b) Currículum Vitae, incluyendo alcance, logros y resultados de las distintas actividades y proyectos realizados.
b) Estudios de mercado, diagnóstico y monitoreo de consumo y análisis nutrimental.	a) Hasta \$3,000,000.00 (Tres millones de pesos 00/100 M.N.) por estudio	
c) Eventos y ferias regionales, nacionales e internacionales para fomentar el consumo de pescados y mariscos.	a) Por Evento hasta \$4,500,000.00 (Cuatro millones quinientos mil pesos 00/100 M.N.) b) Por Feria hasta \$300,000.00 (Trescientos mil pesos 00/100 M.N.)	
d) Difusión. Material impreso, digital y audiovisual, así como material informativo, didáctico y publicitario.	a) Por Acción Estatal o Regional hasta \$250,000.00 (Doscientos cincuenta mil pesos 00/100 M.N.) b) Por Acción Nacional hasta \$500,000.00 (Quinientos mil pesos 00/100 M.N.)	

II. Desarrollo de Cadenas Productivas		
Conceptos	Montos Máximos	Requisitos Específicos
a) Profesionalización. Pago de servicios profesionales y de consultoría para el acompañamiento de la cadena productiva.	a) Sistema Producto Estatal o Regional hasta el 70% sin rebasar \$400,000.00 (Cuatrocientos mil pesos 00/100 M.N.) b) Sistema Producto Nacional hasta el 70% sin rebasar \$600,000.00 (Seiscientos mil pesos 00/100 M.N.).	a). Proyecto concertado con la instancia ejecutora, conforme al Guión para la Elaboración de Proyecto Concertado para el Incentivo de Desarrollo de Cadenas Productivas (Anexo XI)
b) Asistencia a eventos y Reuniones. Transportación y viáticos para representantes y agentes operativos de los Sistemas Producto.	a) Sistema Producto Estatal o Regional hasta el 70% sin rebasar \$150,000.00 (Ciento cincuenta mil pesos 00/100 M.N.) b) Sistema Producto Nacional hasta el 70% sin rebasar \$500,000.00 (Quinientos mil pesos 00/100 M.N.).	

c) Estudios, proyectos y certificaciones. (Estudios de mercado, certificación, esquemas de calidad, formulación de proyectos productivos, planes de negocios, desarrollo de nuevos productos, valor agregado, diseño de imagen y empaque de productos pesqueros y acuícolas); así como para la conformación de centros de servicios empresariales, empresas integradoras y comercializadoras.	a) Sistema Producto Estatal o Regional hasta el 70% sin rebasar \$600,000.00 (Seiscientos mil pesos 00/100 M.N.). b) Sistema Producto Nacional. hasta el 70% sin rebasar \$1,000,000.00 (Un millón de pesos 00/100 M.N.).	
---	--	--

III. Transformación y Comercialización de Productos		
Conceptos	Montos Máximos	Requisitos Específicos
a) Equipamiento para realizar actividades de transformación de productos.	a) Hasta el 50%, sin rebasar \$1,500,000.00 (Un millón quinientos mil pesos 00/100 M.N.).	I. Guión Único para la Elaboración de Proyectos de Inversión (Anexo II).
b) Equipamiento para realizar actividades de: fabricación de hielo, refrigeración y congelación.	a) Hasta el 50%, sin rebasar \$1,500,000.00 (Un millón quinientos mil pesos 00/100 M.N.).	
c) Punto de Venta: i. Fijo: Equipamiento para realizar actividades de comercialización. ii. Semi-fijo: Estructura metálica y equipamiento para realizar actividades de comercialización. iii. Móvil: Equipamiento para realizar actividades de comercialización.	a) Punto de Venta Fijo: Hasta el 50% sin rebasar \$600,000.00 (Seiscientos mil pesos 00/100 M.N.) b) Punto de venta Semi-Fijo: Hasta el 50% sin rebasar \$400,000.00 (Cuatrocientos mil pesos 00/100 M.N.) c) Punto de venta Móvil: Hasta el 50% sin rebasar \$200,000.00 (Doscientos mil pesos 00/100 M.N.)	

Para empresas del sector social se otorgará hasta el 70% del apoyo sin rebasar los montos estipulados, para los proyectos ubicados en localidades de alta y muy alta marginación definidas por la CONAPO.

Artículo 31. Los criterios técnicos de selección son:

I.- Para Acciones para Fomento al Consumo:

- a) El objeto social de la Instancia Ejecutora deberá coincidir con el concepto en el que pretenda participar.
- b) Demostrar con toda evidencia las capacidades técnicas para llevar a efecto cada uno de los eventos en los cuales participen, es decir Currículum Vitae (CV), de las empresas o instituciones, CV de los especialistas integrantes de las mismas o de los que sean subcontratados.
- c) Experiencia demostrada de trabajos efectuados en el tema de campañas, estudios, eventos y ferias.
- d) Preferentemente haber desarrollado cuando menos 2 estudios de mercado regionales o nacionales.
- e) Manejar todas las herramientas econométricas y paramétricas de la estadística que permitan precisar con el más alto grado de confianza los resultados de los estudios, así como el uso de los medios tecnológicos.

Los solicitantes que resulten beneficiados con el programa de Comercialización y Desarrollo de Mercados de ASERCA, no podrán recibir recursos para el concepto de apoyo de Eventos y ferias regionales, nacionales e internacionales para fomentar el consumo de pescados y mariscos. La Unidad Responsable deberá realizar la consulta correspondiente a la Secretaría.

Estos criterios son aplicables para todos los conceptos según corresponda.

II.- Para Desarrollo de Cadenas Productivas:

- a) Porcentaje de Unidades de Producción que representan respecto al universo en el estado/nacional.
- b) Número de eslabones representados.
- c) Porcentaje de aportación de recurso con respecto a lo presentado en el programa de trabajo.
- d) Número de reuniones sostenidas en el año inmediato anterior.
- e) Número de reuniones sostenidas con otras instituciones en el año inmediato anterior.
- f) Proyecto de impacto del año inmediato anterior.
- g) Porcentaje de recurso ejercido con respecto a lo autorizado en el año inmediato anterior.
- h) Logros tangibles y resultados.

III.- Para Transformación y Comercialización de Productos:

- a) Grado de marginación de la localidad donde se ejecutará el proyecto (CONAPO).
- b) Enfoque a productos transformados y/o nuevos desarrollos.
- c) Tamaño de la empresa en base a empleos actuales y valor anual de ventas.
- d) Número de empleos directos generados por proyecto.
- e) Tasa Interna de Retorno (TIR) del proyecto con incentivo incluido.

Artículo 32. Las instancias que participan en el componente son:

Unidad Responsable.- Dirección General de Organización y Fomento de la CONAPESCA.

Instancia Ejecutora.- En el caso de Acciones para Fomento al Consumo: Dirección General de Organización y Fomento, Patronato de Agrobaja, A.C., Consejo Mexicano de Promoción de los Productos Pesqueros y Acuícolas, A.C., Servicios y Soluciones para Exposiciones y Eventos, S.A. de C.V., Comités Sistema Producto Nacionales, Esfera Social, S.C. y Design Publications S.A. de C.V. Para Cadenas Productivas y Transformación y Comercialización de Productos: Dirección General de Organización y Fomento o INCA Rural A.C.

Comité Técnico Dictaminador.- Órgano Colegiado conformado al interior de la Unidad Responsable y/o Instancia Ejecutora encargado de emitir dictamen técnico en el que se autorizan los proyectos, y estará presidido por la Unidad Responsable y conformado por el personal técnico a su cargo.

Artículo 33. Anexos aplicables al componente:

Anexo I Solicitud de Apoyo del Programa de Fomento a la Productividad Pesquera y Acuícola.

Anexo II Guión Único para la Elaboración de Proyectos de Inversión.

Anexo XI Guión para la Elaboración de Proyecto Concertado para el Incentivo de Desarrollo de Cadenas Productivas.

Anexo XII Guión para la Elaboración del Proyecto Concertado para el Incentivo de Acciones para Fomento al Consumo.

Artículo 34. Apertura y cierre de ventanillas será del 25 de enero al 31 de marzo del 2017.

Artículo 35. Mecánica Operativa del componente.

I. Mecánica Operativa para las Acciones del Fomento al Consumo:

- a) Se emitirá una convocatoria describiendo características, requisitos, fechas de apertura y cierre de ventanilla para la recepción de Solicitudes de Apoyo, documentación y proyectos.
- b) Una vez recibida la Solicitud de Apoyo y los documentos requeridos, la Unidad Responsable revisará dicha documentación y notificará al solicitante vía correo electrónico para que en el término de 10 días hábiles subsane inconsistencias y/o documentación faltante, según sea el caso.

- c) La Unidad Responsable revisará el proyecto y emitirá un dictamen.
- d) La Unidad Responsable celebrará, con la Instancia Ejecutora el convenio de concertación y sus términos de referencia en los que se describirán los conceptos de apoyo, acciones, montos y entregables de acuerdo a las características de los conceptos de apoyo.
- e) La Unidad Responsable transferirá los recursos a la Instancia Ejecutora según corresponda, a la cuenta específica para la ejecución del proyecto, la cual deberá ser informada por escrito por la Instancia Ejecutora, acompañada del comprobante fiscal digital impreso que compruebe el total del recurso.
- f) Al término de las acciones, la Instancia Ejecutora firmará el Acta Finiquito con la Unidad Responsable, informando los resultados obtenidos, así como las obligaciones establecidas en el convenio de concertación correspondiente y los términos de referencia del mismo.

II. Mecánica Operativa para Desarrollo de Cadenas Productivas:

- a) Una vez recibida la Solicitud de Apoyo del Programa de Fomento a la Productividad Pesquera y Acuícola con los documentos requeridos, la Unidad Responsable revisará dicha documentación y notificará al solicitante vía correo electrónico para que en el término de 10 días hábiles subsane inconsistencias y/o documentación faltante, según sea el caso.
- b) La Unidad Responsable enviará a la Instancia Ejecutora un listado del resultado de las Solicitudes de Apoyo dictaminadas para su publicación.
- c) La Instancia Ejecutora celebrará, con los beneficiarios, convenios de concertación en donde se describirán los conceptos de apoyo, acciones, montos y entregables de acuerdo a las características de los incentivos.
- d) La Instancia Ejecutora transferirá los recursos a los beneficiarios en la cuenta productiva específica que se aperture para la ejecución de la acción, la cual deberá ser informada por escrito; el beneficiario deberá entregar el comprobante fiscal digital e impreso que compruebe el total del recurso.
- e) Los recursos federales serán transferidos a los beneficiarios, únicamente para los fines autorizados.
- f) Al término de las acciones, el beneficiario celebrará el Acta Finiquito con la Instancia Ejecutora, informando los resultados e impactos alcanzados, así como la documentación estipulada en el convenio de concertación correspondiente.

III. Mecánica Operativa para Transformación y Comercialización de Productos:

- a) La Unidad Responsable publica la convocatoria.
- b) Las Subdelegaciones de Pesca/Oficinas de Pesca de los Estados serán las ventanillas para este componente donde se recibe y revisa la Solicitud de Apoyo del Programa de Fomento a la Productividad Pesquera y Acuícola (Anexo I), así como el proyecto y sus anexos.
- c) En las Subdelegaciones/Oficinas de Pesca de los Estados se realiza el registro de Solicitudes de Apoyo recibidas en el SURI y se le entrega el folio correspondiente al Solicitante.
- d) Al cierre de ventanilla las Subdelegaciones de Pesca/Oficinas de Pesca de los Estados que hayan recibido Solicitudes de Apoyo para este concepto, las enviarán a la Unidad Responsable con los documentos del proyecto y los anexos recibidos en un plazo no mayor a 5 días hábiles.
- e) La Unidad Responsable revisará y evaluará cada proyecto y sus documentos, dictaminando cada proyecto como positivo o negativo y emitirá el dictamen.
- f) La Unidad Responsable enviará a la Instancia Ejecutora del concepto de apoyo un listado de las Solicitudes de Apoyo dictaminadas como positivas para su publicación.
- g) En caso de las Solicitudes de Apoyo dictaminadas negativas, la Unidad Responsable emitirá un oficio en el que informe al solicitante la negativa, en un plazo no mayor a 60 días hábiles posteriores al cierre de ventanilla.
- h) La Unidad Responsable autorizará a la Instancia Ejecutora el pago de las Solicitudes de Apoyo dictaminadas como positivas de acuerdo a suficiencia presupuestal del componente.
- i) La Instancia Ejecutora celebrará con cada organización beneficiaria; un Convenio de Concertación, como instrumento jurídico apropiado, en donde se describirán los conceptos de apoyo, acciones a ejecutar, recursos federales aportados y entregables de acuerdo a las características de los conceptos de apoyo.

- j) Una vez firmado el Convenio de Concertación, la Instancia Ejecutora solicitará al beneficiario, la apertura de una cuenta productiva específica para la operación del incentivo y se le informe por escrito, mediante oficio original con firma autógrafa del representante legal del beneficiario los datos bancarios correspondientes.
- k) La Instancia Ejecutora transferirá los recursos federales autorizados para la operación del incentivo a los beneficiarios, a la cuenta productiva específica; contra la entrega de la factura original correspondiente al monto depositado.
- l) Al término de las acciones, la Instancia Ejecutora y el beneficiario celebrarán un Acta Finiquito donde se informe sobre los recursos aplicados así como los resultados e impactos alcanzados; de acuerdo a la documentación estipulada en el convenio de concertación correspondiente.

Capítulo V

Del Componente Paquetes Productivos Pesqueros y Acuícolas

Artículo 36. Objetivo específico. Apoyar a entidades de investigación y transferencia tecnológica para mejorar la calidad de las líneas genéticas acuícolas.

Artículo 37. Los conceptos de apoyo, montos máximos y requisitos son los que se indican en el cuadro siguiente:

Concepto	Montos Máximos	Requisitos Específicos
I. Recursos Genéticos Acuícolas		
a) Adquisición de líneas genéticas de interés comercial.	a) Hasta el 80% sin rebasar un \$1,000,000.00 (Un millón de pesos 00/100 M.N.): i. Hasta el 10% del monto total para asistencia técnica especializada. ii. 90% para adquisición de reproductores.	a) Título para el uso y/o aprovechamiento de agua de uso acuícola vigente, a nombre del solicitante, expedido por autoridad competente (Acorde al área y obras citadas en el proyecto) o autorización emitida por el distrito de riego, en caso de aguas marinas se exceptúa de este requisito. b) Resolutivo en materia de impacto ambiental, emitido por la autoridad competente, en el que se autorice el proyecto vigente, a nombre del solicitante y que concuerde con las obras y especies solicitadas.
b) Construcción y/o adecuación de infraestructura, instalaciones y equipamiento de laboratorios de producción de larvas, post-larvas, semillas, crías o juveniles de organismos acuáticos: i. Infraestructura e instalaciones ii. Materiales y equipo. iii. Asistencia técnica.	a) Hasta el 50% del proyecto, sin rebasar \$5,000,000.00 (Cinco millones de pesos 00/100 M.N.). Para el caso de asistencia técnica hasta el 50% sin rebasar \$200,000.00 (Doscientos mil pesos 00/100 M.N.).	c) Proyecto a desarrollar conforme al Guión Único para la Elaboración de Proyectos de Inversión. (Anexo II) d) Carta de Capacidades Técnicas. (Anexo XIII)
c) Manejo y preservación de productos sexuales de especies de importancia comercial, con fines de mantener bancos de genoma. i. Materiales y equipo. ii. Asistencia Técnica.	a) Hasta el 80% sin rebasar \$5,000,000.00 (Cinco millones de pesos 00/100 M.N.). Para el caso de asistencia técnica hasta \$200,000.00 (Doscientos mil pesos 00/100 M.N.).	a) Proyecto a desarrollar conforme al Guión Único para la Elaboración de Proyectos de Inversión. (Anexo II) b) Carta de Capacidades Técnicas Recursos Genéticos Acuícolas. (Anexo XIII)
d) Caracterización de líneas genéticas.	a) Hasta el 80% sin rebasar \$1,000,000.00 (Un millón de pesos 00/100 M.N.): i. Hasta el 10% del monto total para asistencia técnica especializada. ii. 90 % para caracterización de líneas genéticas.	

Cada Solicitud de Apoyo ingresada sólo podrá dirigirse a un concepto de apoyo.

Los conceptos c) y d) son exclusivos para centros de investigación y universidades.

Artículo 38. Los criterios técnicos de selección son:

CRITERIO	PONDER.	UNIDAD DE MEDIDA	NIVELES DE RESPUESTA	PUNTAJE
Especies prioritarias	0.35	Nivel de prioridad	Peces marinos y dulceacuícolas para consumo humano	100
			Moluscos	50
			Crustáceos y ornato	20
Participación de mujeres en las propuestas presentadas	0.30	Número de mujeres integradas en el proyecto	Más del 75%	100
			Entre el 51% y 74%	50
			Menos de 50	25
Incremento porcentual esperado en el volumen de producción	0.35	Porcentaje de incremento del volumen de producción	75 %-100 %	100
			50 %-75 %	75
			25 %-50 %	50
			Menor de 25 %	25
			No se especifica	0

Artículo 39. Las instancias que participan en el componente son:

Unidad Responsable: INAPESCA y la Coordinación General de Operación y Estrategia Institucional de la CONAPESCA.

Instancia Ejecutora: INAPESCA.

Artículo 40. Anexos aplicables al componente:

Anexo I Solicitud de Apoyo del Programa de Fomento a la Productividad Pesquera y Acuícola.

Anexo II Guión Único para la Elaboración de Proyectos de Inversión.

Anexo V Listado de Productores Integrantes en el Caso de Personas Morales.

Anexo XIII Carta de Capacidades Técnicas Recursos Genéticos Acuícolas.

Artículo 41. Apertura y cierre de ventanillas será del 17 de enero al 28 de febrero del 2017.

Artículo 42. Mecánica Operativa del componente.

I. Mecánica Operativa de Recursos Genéticos:

- a) Se recibirán las Solicitudes de Apoyo, la evaluación de los proyectos se realizará por un Consejo Técnico integrado por el INAPESCA y la CONAPESCA, considerando los criterios de dictaminación propios del incentivo, se emitirá un dictamen y se realizará la publicación de resultados por la instancia ejecutora.
- b) Posterior a la firma del instrumento jurídico correspondiente entre la CONAPESCA y el INAPESCA, y de acuerdo a disponibilidad presupuestal, se realizará la entrega del 100% del incentivo autorizado al beneficiario en una sola ministración. El beneficiario deberá entregar documento fiscal con el que acredita haber recibido el apoyo y será el responsable de la aplicación del recurso para los fines autorizados y la conclusión de las obras.

TÍTULO III

Del Procedimiento Operativo

Artículo 43. La Solicitud de Apoyo del Programa de Fomento a la Productividad Pesquera y Acuícola debe entregarse dentro de los plazos y las fechas señaladas en las presentes Reglas de Operación, en las ventanillas que establezca la Instancia Ejecutora y entregar la documentación requerida.

Las Instancias Ejecutoras sólo podrán exigir al solicitante los datos y documentos que se establecen dentro del cuerpo de las Reglas de Operación, por lo que no existe obligación por parte del solicitante de entregar algún otro documento o información adicional que le sea requerida.

Para el trámite de apoyo del Programa y sus componentes a que se refieren las presentes Reglas de Operación, se deberá seguir el procedimiento siguiente:

I. La ventanilla:

- a) Recibe el formato de Solicitud de Apoyo y documentos anexos de acuerdo a los requisitos generales y los específicos del componente y concepto (s) de apoyos solicitados;
- b) Si al solicitante le falta alguno(s) de los requisito(s) señalados en las presentes Reglas de Operación para el componente correspondiente, se le hará saber explicándole el procedimiento a seguir para cumplir con dicho requisito;
- c) Entrega al solicitante un acuse de recibo con el folio de registro el cual deberá conservar para el seguimiento y conclusión de su trámite, y
- d) Integra el expediente y lo remite con sus anexos a la Unidad Responsable y/o Instancia Ejecutora correspondiente, en un plazo no mayor a cinco días hábiles.

II. La Instancia Ejecutora:

- a) En caso de que la Solicitud de Apoyo no contenga los datos o no se cumplan los requisitos aplicables, se deberá prevenir al solicitante mediante publicación en la ventanilla correspondiente y en la página electrónica de la Instancia Ejecutora por una sola vez, identificando el trámite por su número de folio, para que subsane la omisión en un plazo no mayor de 10 días hábiles, contados a partir del día de la notificación, por lo que una vez que el solicitante presente completos los requisitos, se continuará con el trámite. Transcurrido el plazo de 10 días hábiles, sin que se desahogue la prevención, se tendrá por no presentada la Solicitud de Apoyo;
- b) Publica el listado de beneficiarios autorizados y el de los solicitantes rechazados en las ventanillas correspondientes y en la página electrónica de la CONAPESCA, y en su caso, en las páginas electrónicas de la Instancia Ejecutora, en un plazo no mayor a dos meses contados a partir de la fecha de cierre de ventanillas, salvo que en los componentes de las presentes Reglas de Operación se determine un plazo diferente, y
- c) Solicita a la Unidad Responsable de ejecutar la entrega de los apoyos o subsidios para que se encargue de entregarlos a los beneficiarios que fueron dictaminados como positivos, de acuerdo a la suficiencia presupuestal.

III. Procedimiento de selección (De acuerdo al componente del que se trate):

- a) El que cumpla con la pertenencia a la población objetivo, los criterios, requisitos generales y específicos hasta agotar la disponibilidad presupuestaria, y
- b) El que obtenga la mejor calificación con base en la evaluación técnica y/o económica y/o financiera, legal e impacto social y/o los criterios de elegibilidad de cada componente. En caso de que las Solicitudes de Apoyo alcancen un nivel de calificación similar, se atenderán conforme a la fecha y en su caso, hora de ingreso de las mismas.

IV. Entrega de apoyo o subsidio:

- a) La Instancia que corresponda (Unidad Responsable y/o Instancia Ejecutora) suscribe el instrumento jurídico respectivo con el beneficiario para la entrega del subsidio.

Para el caso de los componentes que así lo requieran, el beneficiario dispondrá de hasta treinta días hábiles, contados a partir del día siguiente a la firma del Convenio de Concertación, para exhibir los documentos que demuestren que realizó su aportación del recurso al que se obligó en su Proyecto y conforme se acordó en el Convenio de Concertación. De abstenerse, se le tendrá por desistido del apoyo autorizado, sin que para tal efecto se requiera su consentimiento expreso mediante escrito;

- b) Se realiza el depósito del subsidio al solicitante, y
- c) Tratándose de subsidios que por decisión del beneficiario sean aplicados a través de proveedores se deberá contar con la cesión de derechos del beneficiario/a en favor del proveedor.

V. Comprobación de los incentivos o subsidios:

- a) El beneficiario/a o representante legal presentará factura y/o recibo oficial original conforme a la normatividad aplicable y en su caso el comprobante correspondiente que establezca el componente. La Unidad Responsable reconocerá el gasto relacionado con el proyecto, a partir del primero de enero y hasta el 31 de diciembre del ejercicio fiscal correspondiente, o hasta la fecha de conclusión para apoyos devengados al cierre del ejercicio fiscal y concluido durante el siguiente año. Para este último caso, y en los componentes que aplique, deberá estar vigente el instrumento jurídico suscrito mediante Convenio Modificatorio o Addendum;
- b) Tratándose de incentivos aplicados a través de convenios con los beneficiarios/as y los representantes legales de las personas morales, la documentación que avala el recibo de incentivos será la presentada por estas últimas personas y la verificación de la comprobación de la erogación del recurso público la hará la Instancia Ejecutora, con independencia del seguimiento que hasta el finiquito de los mismos llegase a corresponder;
- c) Tratándose de incentivos aplicables a través de convenios, las personas físicas, presentarán sus recibos y las personas morales lo harán a través de su representante legal;
- d) El beneficiario/a deberá poner en las facturas y demás documentación original que se utilice para comprobar el subsidio la leyenda: El presente documento forma parte de la comprobación del subsidio Federal del componente (señalar el que corresponda de acuerdo a lo solicitado y otorgado) 2017, la cual deberá estar firmada por el beneficiario/a o su representante legal;
- e) Para los incentivos que se aplican de forma directa o mediante padrón de beneficiarios/as, a través de medios electrónicos de pago a la cuenta (sistema bancarizado) o medio de disposición de cada beneficiario/a, de manera nominativa, la documentación que avala la entrega recepción de los incentivos será la orden de depósito de la Instancia Ejecutora o los reportes;
- f) En su caso, el beneficiario/a conservará en carácter de depositaria los expedientes únicos contables, así como la documentación soporte y Acta Finiquito de la comprobación de los recursos, por un término mínimo de cinco años y otorgará las facilidades a la Unidad Responsable y/o autoridades fiscalizadoras y hacendarias, para su evaluación y auditorías que en su caso, las autoridades competentes decidan practicar, y
- g) La documentación en original o copia certificada que avala el recibo de incentivos deberá formar parte del expediente correspondiente siendo responsabilidad de la Instancia Ejecutora su resguardo para los efectos legales correspondientes, por el tiempo que establece la normatividad aplicable.

VI. Seguimiento y supervisión de la dependencia del uso de los recursos del erario público:

La Unidad Responsable o quien ésta determine, en cumplimiento de la normatividad establecida en las presentes Reglas de Operación, realizará la supervisión de la aplicación de los estímulos o subsidios otorgados a los beneficiarios/as, debiendo estos comprobar y permitir la verificación relativa a los siguientes conceptos:

- a) Los avances del proyecto;
- b) La aplicación de la totalidad de los recursos en los conceptos y montos autorizados, el cumplimiento de las obligaciones y los compromisos contraídos, la existencia del bien en su caso (de acuerdo a las características y en los términos autorizados por la Instancia Ejecutora o establecidos en el convenio correspondiente);
- c) La verificación de la existencia del solicitante, predio u organización de la sociedad civil;
- d) La operación de la unidad de producción con la aplicación del recurso (en base en el proyecto, convenio, contrato o programa de trabajo establecido por la Unidad Responsable y/o la Instancia Ejecutora);
- e) Los empleos directos que genera;
- f) El impacto del recurso federal otorgado al beneficiario/a;
- g) La productividad de la Unidad de Producción, con base en los datos técnicos del proyecto, convenio, contrato, anexo técnico, términos de referencia o programa de trabajo;

- h) Lo señalado en los reportes sobre los avances en la implementación de los proyectos productivos, así como del informe general de la aplicación del recurso, y
- i) La comprobación en campo de la aportación directa del beneficiario.

En el caso que deban modificarse las metas o acciones comprometidas en el respectivo convenio de concertación, por causas no atribuibles al beneficiario/a o de fuerza mayor, la Instancia Ejecutora deberá celebrar con el beneficiario/a la modificación correspondiente.

En caso de no cumplirse el total de las metas comprometidas en el instrumento jurídico correspondiente por causas atribuibles al beneficiario/a, la Instancia Ejecutora solicitará la devolución proporcional de los incentivos y podrá finiquitar los recursos convenidos.

Los beneficiarios/as deberán atender los requerimientos de información sobre los avances en la aplicación de los incentivos recibidos, así como las visitas de supervisión o verificación por parte de la Unidad Responsable.

VII. Finiquito:

De ser procedente, al término de las acciones convenidas en los instrumentos jurídicos respectivos, el beneficiario/a y la Instancia Ejecutora elaborarán el Acta Finiquito, la cual deberá contener el desglose de los montos de recursos federales recibidos, aplicados y en su caso, devueltos a la TESOFE y las acciones desarrolladas con estos recursos.

TÍTULO IV

Disposiciones Complementarias

Capítulo I

De los Derechos, Obligaciones y Exclusiones

Artículo 44. Los que resulten beneficiarios, se sujetarán a los derechos y obligaciones siguientes:

- I. Son derechos de los beneficiarios:
 - a) Recibir asesoría por parte de las Unidades Responsables, Delegaciones, Instancias Ejecutoras que funjan como ventanillas, respecto del Programa, componentes y procedimientos para el llenado del Anexo I Solicitud de Apoyo del Programa de Fomento a la Productividad Pesquera y Acuicola;
 - b) Adquirir en su caso, el bien o servicio con características de utilidad, calidad, precio con el proveedor que libremente elija, y en su caso, la capacitación respectiva;
 - c) Interponer las quejas y denuncias en los términos establecidos en el Artículo 51 de las Reglas de Operación del presente Programa;
 - d) Ejercer los medios de defensa contra los actos y resoluciones emitidos por las Unidades Responsables y/o Instancias Ejecutoras en los términos de la Ley Federal de Procedimiento Administrativo;
 - e) Los derechos establecidos en el Programa y componentes de las presentes Reglas de Operación, y
 - f) Tratándose de persona física, poder nombrar en su Solicitud de Apoyo a un sustituto, el cual deberá de ser otra persona física, para que en caso de fallecimiento, y según el incentivo de que se trate, en función del avance alcanzado para el trámite, pago de incentivos o de los beneficios de la cobertura, pueda continuar con la gestión correspondiente; asumiendo el sustituto el compromiso de cumplir las obligaciones contraídas por el beneficiario sustituido, hasta la total conclusión del proyecto, en términos de las presentes Reglas de Operación, dicho apersonamiento en su momento lo deberá acreditar el sustituto con el acta de defunción correspondiente.
- II. Son obligaciones de los beneficiarios:
 - a) Cumplir con los requisitos y las obligaciones establecidas en estas Reglas de Operación;
 - b) Aplicar a los fines autorizados los incentivos o subsidios recibidos y conservar las facturas en los términos de lo dispuesto por el artículo 30 del Código Fiscal de la Federación y la demás legislación aplicable;

- c) Aceptar, facilitar y atender en cualquier etapa del proceso para la entrega del apoyo, verificaciones, auditorías, inspecciones y solicitudes de información por parte de las Unidades Responsables, las Instancias Ejecutoras, instancias fiscalizadoras o de cualquier otra autoridad competente, con el fin de verificar la correcta aplicación de los recursos otorgados; así como la supervisión de parte de las instancias de la Secretaría y las que ésta determine;
- d) Solicitar autorización previa por escrito de la Unidad Responsable y/o Instancia Ejecutora de cualquier cambio que implique modificaciones al proyecto autorizado o a las condiciones de los incentivos directos o indirectos, quien lo resolverá dentro de los diez días hábiles siguientes a la presentación de la Solicitud de Apoyo, en caso contrario se informará que fue resuelto en sentido negativo;
- e) Manifiestar por escrito bajo protesta de decir verdad que la información y documentación que presenta, entrega e informa es verdadera y fidedigna durante el proceso y comprobación del apoyo;
- f) Cumplir con las obligaciones establecidas específicamente en el Programa y componentes de las presentes Reglas de Operación;
- g) Para el pago de los incentivos vía depósito bancario el beneficiario/a deberá proporcionar copia del contrato de apertura de la cuenta bancaria productiva y/o estado de cuenta bancaria a su nombre, única y exclusiva para el manejo de los recursos autorizados, en la que se especifique la CLABE interbancaria donde se depositará el incentivo; así mismo, mantener vigente la cuenta correspondiente. Cuando se trate de apoyos otorgados con base en un padrón, los productores se comprometen a realizar oportunamente los cambios que permitan mantenerlo actualizado. En caso de pago al proveedor, el beneficiario deberá proporcionar a la Unidad Responsable carta de autorización firmada a favor del proveedor, en donde se indique la razón social, la CLABE interbancaria, sucursal de la cuenta de depósito y copia del estado de cuenta; quedando obligado el proveedor a presentar constancia de que el beneficiario recibió el bien o servicio contratado;
- h) En su caso, devolver en un plazo no mayor a 10 días hábiles, los depósitos bancarios derivados del programa de la Secretaría efectuados por error en la cuenta del beneficiario, así como los que no le correspondan o los que excedan el apoyo autorizado; una vez notificado por escrito por la Unidad Responsable y/o Instancias Ejecutoras;
- i) Suscribir los documentos jurídicos que determine la Unidad Responsable; el beneficiario/a que se abstenga de firmar el Convenio de Concertación en la fecha o dentro del plazo establecido en la notificación respectiva, se le tendrá, por desistido del apoyo autorizado, sin que para tal efecto se requiera su consentimiento mediante escrito;
- j) Manifiestar por escrito, en su caso, no haber recibido o estar recibiendo incentivos de manera individual u organizada para el mismo concepto del Programa, componente u otros programas de la Secretaría, que implique duplicidad de apoyos, salvo que se trate de proyectos por etapas;
- k) Presentar los documentos que avalan la recepción de los incentivos, (recibos o facturas originales que cumplen con los requisitos fiscales presentados por los beneficiarios y/o sus representantes legales), y
- l) Para el caso de proyectos autorizados, donde se apoyen activos productivos que impulsen el valor agregado a la producción primaria, el beneficiario/a deberá mantener y operar dichos activos en su unidad de producción al menos 5 años posteriores a la entrega del subsidio, de lo contrario deberá reintegrar el total de los recursos recibidos con los productos financieros generados y no podrá ser apoyado en los años subsecuentes.

Artículo 45. No se otorgarán incentivos para los siguientes conceptos:

- I. Compra de tierras;
- II. Compra de equipo y maquinaria usada, salvo disposición expresa en contrario, establecida en el Programa o componentes;
- III. Reparaciones, refacciones y compra de llantas, salvo disposición expresa en sentido contrario, establecida en el Programa o componentes;

- IV. Compra de cualquier tipo de vehículo o embarcación con características de lujo que sea de línea o por pedido prefabricado; salvo adquisición de vehículos nuevos de transporte terrestre de carga chasis desde 1 tonelada y hasta 10 toneladas; y sólo se podrán apoyar estos conceptos en los incentivos que así lo indiquen;
- V. Materias primas, insumos o capital de trabajo, con excepción de paquetes tecnológicos autorizados por la Secretaría, o de otros previstos en estas Reglas de Operación;
- VI. Pago de pasivos; no se utilizará el incentivo para el pago de pasivos de ejercicios anteriores, ni los contraídos a título personal por el beneficiario, salvo disposición expresa emitida por la Unidad Responsable;
- VII. Edificación de uso habitacional;
- VIII. Compra de remolques para el traslado de especies de competencia deportiva o de eventos de gala;
- IX. A quien haya recibido incentivos o subsidios de otros programas federales para los mismos conceptos aprobados;
- X. Gastos para equipos de cómputo, lap top, escritorios y sillones ejecutivos, equipos de aire acondicionado, vajillas, cafeteras, T.V., equipos de sonido, generadores de energía, cámaras de refrigeración, cámaras fotográficas, cuartos fríos; y todos aquellos bienes no indispensables para el funcionamiento del proyecto;
- XI. La construcción o adquisición de embarcaciones no incluidas como activos estratégicos definidos por la CONAPESCA;
- XII. Ningún concepto de apoyo del Programa y/o componentes de las presentes Reglas de Operación podrán ser otorgados a los servidores públicos de la Secretaría, sus órganos administrativos desconcentrados, las Entidades Paraestatales Sectorizadas, de cualquiera de las Instancias participantes o sus equivalentes de las Entidades Federativas o de los Municipios con sujeción a las disposiciones que prevean las legislaciones federales y estatales aplicables en materia de responsabilidades de los servidores públicos;
- XIII. Cuando la Unidad Responsable y/o la Instancia Ejecutora de cada componente, detecte que un mismo volumen de un predio registrado por una persona física, pretenda participar de manera directa o como socio integrante o adherido a una persona moral para recibir incentivos o subsidios del Programa o componentes con las calidades de productor y comprador; o cualquier otra duplicidad que se compruebe, y
- XIV. Las demás que no correspondan a los conceptos de incentivo de cada componente.

Aquellos servidores públicos que por motivo de su encargo, participen en cualquier forma en la atención, tramitación o resolución de asuntos en los que tenga interés personal, familiar o de negocios, incluyendo aquéllos de los que pueda resultar algún beneficio para él, su cónyuge o parientes consanguíneos o por afinidad hasta el cuarto grado, o parientes civiles, o para terceros con los que tenga relaciones profesionales, laborales o de negocios, o para socios o sociedades de las que el servidor público o las personas antes referidas formen o hayan formado parte, deberán excusarse de intervenir.

Los servidores públicos deberán informar de inmediato y por escrito a su jefe inmediato o a la Secretaría respecto de la atención, tramitación o resolución de asuntos relacionados con el párrafo anterior, y en su caso, su calidad de beneficiario del Programa o componentes a que se refieren estas Reglas.

Capítulo II

Prohibiciones y Excusa de los Servidores Públicos

Artículo 46. Con fundamento en las disposiciones previstas en la legislación federal y estatal aplicable en materia de responsabilidades de los servidores públicos, se establece que los Servidores Públicos de la Secretaría, de sus órganos administrativos desconcentrados, de las Entidades Paraestatales Sectorizadas, de cualquiera de las Instancias participantes, de las Secretarías de Desarrollo Agropecuario (SDA) o sus equivalentes de las Entidades Federativas o de los Municipios, bajo ningún concepto podrán ser beneficiarios de componentes derivados del Programa contemplado en las presentes Reglas de Operación.

Artículo 47. Aquellos servidores públicos que por motivo de su encargo, participen de forma directa en la atención, tramitación o resolución de asuntos en los que éste tenga interés personal, familiar o de negocios, incluyendo aquellos en los que pueda resultar algún beneficio para él, su cónyuge o parientes consanguíneos

o por afinidad hasta el cuarto grado, o parientes civiles, o para terceros con los que tenga relaciones profesionales, laborales o de negocios, o para socios o sociedades de las que el servidor público o las personas antes referidas formen o hayan formado parte, están obligados a excusarse de intervenir en los mismos.

Los servidores públicos que se encuentren en alguno de los supuestos anteriores, están obligados a excusarse de forma inmediata ante el superior jerárquico, en los términos del "Modelo de Excusa para los Servidores Públicos", identificado como Anexo XVI del presente Acuerdo, respecto de la atención, tramitación o resolución de asuntos a que hace referencia el párrafo anterior, y en su caso, su calidad de beneficiario de cualquiera de los componentes a que se refieren estas Reglas.

Para los casos particulares en los que no exista certidumbre, las Unidades Administrativas podrán realizar la consulta a la Oficina del Abogado General para su determinación.

Capítulo III

De las Causas de Incumplimiento y Efectos Legales

Artículo 48. Será motivo de incumplimiento por parte de los beneficiarios las causas siguientes, así como sus efectos legales.

I. Causas de Incumplimiento:

- a) Incumplir con cualquier obligación, procedimiento o las condiciones que dieron origen a su calificación como sujeto elegible para el otorgamiento de los incentivos, señaladas en las presentes Reglas de Operación y a las que en su caso, se estipulen en los convenios de concertación;
- b) Aplicar el importe de los incentivos para fines distintos a los autorizados;
- c) Negarse a proporcionar a la Secretaría, a la Unidad Responsable, a la Instancia Ejecutora, a la Secretaría de la Función Pública, a la Auditoría Superior de la Federación o a cualquiera otra instancia autorizada, las facilidades, la documentación e información que les soliciten dichas autoridades, con el fin de verificar la correcta aplicación y destino de los incentivos otorgados;
- d) Incumplir en el uso adecuado de la Imagen Institucional de Secretaría;
- e) En su caso, presentar referencias negativas respecto de apoyos o participaciones anteriores, cancelaciones sin causa justificada o incumplimiento de los acuerdos y agendas establecidas;
- f) Falsear o presentar inconsistencias en la información proporcionada, en cualquier etapa del procedimiento;
- g) Falta de atención a los requerimientos expresos realizados por la Unidad Responsable o la Instancia Ejecutora;
- h) Solicitudes de Apoyo o proyectos en los que se incorpore un servidor público vinculado al Programa o componentes señalados en estas mismas Reglas de Operación o un pariente consanguíneo hasta el cuarto grado y por afinidad, de algún servidor público o ligado directamente al Programa a cargo de la Secretaría;
- i) Incumplir cualquiera de las acciones o actividades que le corresponda una vez dictaminada de manera positiva su Solicitud de Apoyo de participación;
- j) No aplique los recursos entregados para los fines aprobados o los aplique inadecuadamente, en cuyo caso, deberá reintegrar la totalidad de los recursos otorgados con los correspondientes productos financieros;
- k) No acepte la realización de visitas de supervisión e inspección, cuando así lo soliciten la Secretaría de la Función Pública, el Órgano Interno de Control en la Secretaría y/o Auditores Independientes contratados para tal efecto, en coordinación con los Órganos Estatales de Control; las Secretarías de Hacienda y Crédito Público; la Auditoría Superior de la Federación y demás Instancias que en el ámbito de sus respectivas atribuciones resulten competentes;
- l) No entregue a la Unidad Responsable y/o Instancia Ejecutora, los informes y documentación que acredite los avances físico-financieros y la conclusión del proyecto o acciones convenidas, y
- m) Incumplimiento en las obligaciones establecidas en los convenios o instrumentos jurídicos que suscriba con la Unidad Responsable y/o Instancia Ejecutora.

II. Efectos Legales:

- a) Los beneficiarios/as que cometan cualquiera de las causas de incumplimiento antes señaladas en las fracciones del presente artículo le serán cancelados los recursos federales otorgados y requerida la devolución de los mismos, más los productos financieros generados y será registrado en el directorio de personas físicas y/o morales que pierden su derecho de recibir incentivos hasta en tanto no se subsane el incumplimiento detectado.

- b) La Instancia Ejecutora, o en su caso la Unidad Responsable, conforme al ámbito de su respectiva competencia, que tenga conocimiento de un posible incumplimiento señalado en las presentes Reglas de Operación en el que incurran las personas beneficiarias, suspenderá el trámite de inscripción, o pago, e instruirá el procedimiento administrativo con el apoyo de la Unidad de Asuntos Jurídicos de la Unidad Responsable, en términos de lo establecido por la Ley Federal de Procedimiento Administrativo.
- c) Una vez que la Instancia Ejecutora tenga conocimiento de algún incumplimiento por parte del beneficiario/a, deberá iniciar el procedimiento administrativo correspondiente y elaborar un proyecto de resolución para validación y, en su caso, emisión por parte de la Unidad Responsable. Si durante el procedimiento administrativo se subsanan las causas de incumplimiento, se dará por terminado dicho procedimiento, debiendo remitir a la Unidad Responsable un informe sobre cada caso en particular.
- d) La Instancia Ejecutora deberá formalizar la cancelación de los incentivos y ejercer las acciones legales pertinentes conforme la legislación aplicable. Si en la resolución que emita la Instancia Ejecutora, o en su caso, la Unidad Responsable, determina que existe incumplimiento atribuido a la persona beneficiaria, cancelará el apoyo del programa, y en su caso, requerirá el reintegro parcial o total de los recursos que se le hayan otorgado más los productos financieros generados, concediéndole para tal efecto, un plazo de diez días hábiles contados a partir del día siguiente en que se le notifique el requerimiento, para que los reintegre a la TESOFE, conforme al párrafo primero del artículo 176 del Reglamento de la Ley Federal de Presupuesto y Responsabilidad Hacendaria; la Instancia Ejecutora deberá informar a la Unidad Responsable sobre cada caso en particular, y la Unidad Responsable deberá remitir un informe para conocimiento de la Oficialía Mayor de la Secretaría. En el caso de que la persona beneficiaria no haga el reintegro de los recursos en los términos del párrafo anterior, la Instancia Ejecutora, o en su caso la Unidad Responsable, remitirá el expediente al área jurídica, para que ejercite las acciones legales a que haya lugar.
- e) Los recursos que no se destinen a los fines autorizados, deberán ser reintegrados a la TESOFE, así como los rendimientos financieros que correspondan conforme al artículo 41 de la Ley de la Tesorería de la Federación.

Capítulo IV

De los Proyectos Estratégicos

Artículo 49. En casos excepcionales y a fin de facilitar la aplicación de los recursos provenientes de los distintos componentes establecidos en las presentes Reglas de Operación, podrán llevarse a cabo Proyectos Estratégicos mismos que se regirán conforme al apartado correspondiente del ACUERDO por el que se dan a conocer las disposiciones generales aplicables a las Reglas de Operación de los Programas de la Secretaría de Agricultura, Ganadería, Desarrollo Rural, Pesca y Alimentación, para el ejercicio 2017.

Capítulo V

De los Bienes Públicos

Artículo 50. La Secretaría podrá concertar con las personas interesadas la realización de las acciones necesarias para alcanzar los objetivos de los componentes del Programa que destinan incentivos para ampliar la oferta de bienes públicos, en términos de la Ley de Planeación.

Para tal efecto los incentivos que se destinan para ampliar la oferta de bienes públicos son: Obras y Estudios, Proyectos de Ordenamiento Pesquero y Acuícola, Cumplimiento y Observancia Normativa, Acciones para Fomento al Consumo, Desarrollo de Cadenas Productivas y Recursos Genéticos Acuícolas. Las Unidades Responsables e Instancias Ejecutoras de los incentivos que cuenten con recurso para bienes públicos tendrán las mismas obligaciones y atribuciones establecidas en las presentes Reglas de Operación.

- I. Para la concertación de acciones tendientes al cumplimiento de los objetivos de los componentes y/o incentivos se considerará lo siguiente:
 - a) La Unidad Responsable evaluará, entre otros aspectos, el perfil y la experiencia de las personas morales interesadas, capacidad técnica, administrativa y financiera para la consecución de los objetivos.
 - b) Se dará prioridad a las personas morales con las que la Secretaría tenga algún instrumento jurídico vigente en virtud del cual se establezca su colaboración, únicamente justificando la razón de que dicha persona es la idónea para realizar o continuar realizando las acciones correspondientes.

Capítulo VI

De los Procedimientos e Instancias de Recepción de Quejas y Denuncias

Artículo 51. Los beneficiarios y los ciudadanos en general podrán presentar por escrito sus quejas y denuncias, con respecto a la ejecución de las presentes Reglas de Operación directamente ante el Órgano Interno de Control en la Secretaría, en las Delegaciones, en las oficinas de los Órganos Internos de Control de los Órganos Administrativos Desconcentrados y de las Entidades Coordinadas por la Secretaría, el Órgano Estatal de Control y, en su caso, el Órgano Municipal de Control, así como en los Módulos de Quejas y Denuncias correspondientes.

Las quejas y denuncias podrán realizarse por escrito, vía Internet (<https://sidec.funcionpublica.gob.mx>), vía correo electrónico (atencionoic@sagarpa.gob.mx) o vía telefónica al 01 800 90 61 900 (Área de Quejas del OIC en la Secretaría: Insurgentes Sur 489, P.H. 2, Hipódromo Condesa, Ciudad de México).

Capítulo VII

Solicitudes de Información

Artículo 52. La Transparencia, Difusión y Rendición de Cuentas se dará en el marco de la Ley Federal de Transparencia y Acceso a la Información Pública Gubernamental y la Ley General de Transparencia y Acceso a la Información Pública, por medio del Instituto Nacional de Transparencia, Acceso a la Información y Protección de Datos Personales, a través de su página de internet <https://www.infomex.org.mx/gobiernofederal/home.action>, por correo electrónico infomex@ifai.org.mx, o al teléfono: 01 800 TELIFAI (835 4324).

Transitorios

PRIMERO.- El presente Acuerdo entrará en vigor el primero de enero del 2017.

SEGUNDO.- A efecto de cumplir con lo señalado en el Artículo Vigésimo del Decreto que establece las medidas para el uso eficiente, transparente y eficaz de los recursos públicos, y las acciones de disciplina presupuestaria en el ejercicio del gasto público, así como para la modernización de la Administración Pública Federal; esta Secretaría continuará instruyendo que el pago a los beneficiarios se realice de forma electrónica, mediante depósito en cuentas bancarias. La forma de pago prevista en este artículo, estará exceptuada en aquellos casos en que no se cuente con servicios bancarios en la localidad correspondiente.

TERCERO.- En caso que la Unidad Responsable lo determine procedente, se podrá apoyar con recursos del ejercicio fiscal 2017, las Solicitudes de Apoyo dictaminadas favorablemente durante el ejercicio inmediato anterior, cuando por razones de suficiencia presupuestal no se hubieran podido atender.

CUARTO.- Conforme a lo establecido en el Artículo 37, fracción XII del Decreto de Presupuesto de Egresos de la Federación para el Ejercicio Fiscal 2017, esta Secretaría realizará la consulta sobre el cumplimiento al artículo 32-D del Código Fiscal de la Federación en la herramienta que para tal efecto pongan a disposición las autoridades fiscales.

QUINTO.- Para la comprobación de los incentivos, de los componentes, del Programa previa autorización de la Unidad Responsable o en su caso de la Instancia Ejecutora, se podrá reconocer las inversiones de los beneficiarios que se hayan realizado a partir del día 1 de enero de 2017.

SEXTO.- La exclusión del Impuesto al Valor Agregado (IVA), de la comprobación de las inversiones realizadas en los proyectos, para no rebasar los montos máximos de los apoyos, así como cumplir con las obligaciones fiscales que le correspondan conforme a la normatividad aplicable.

SÉPTIMO.- Se impulsará que del presupuesto ejercido para el Programa de Fomento a la Productividad Pesquera y Acuícola se destine el 5% (cinco por ciento) a mujeres y el 50% (cincuenta por ciento) a pequeños productores del sector pesquero y acuícola.

OCTAVO.- Sin perjuicio de lo dispuesto por el artículo 5, fracción I, letra J del "Acuerdo por el que se dan a conocer las Disposiciones Generales aplicables a las Reglas de Operación de los Programas de la Secretaría de Agricultura, Ganadería, Desarrollo Rural, Pesca y Alimentación, para el ejercicio fiscal 2017", a petición del Beneficiario o Instancias Ejecutoras del Componente o Incentivo, se podrá ampliar los plazos establecidos en el instrumento en el que se formalizan las acciones, sin que dicha ampliación exceda la mitad del plazo previsto originalmente, cuando así lo autorice la Unidad Responsable del Componente correspondiente.

Ciudad de México, a 16 de diciembre de 2016.- El Secretario de Agricultura, Ganadería, Desarrollo Rural, Pesca y Alimentación, **José Eduardo Calzada Roviroso**.- Rúbrica.

4.2 Para Instalaciones Maricultivo (Diésel Marino)

Tipo de Faena: Arrastre Mantenimiento

4.3 Para Instalaciones Acuícolas (granjas o laboratorios) (Diésel Marino)

Parámetros técnicos para el cálculo de volumen de consumo de energético pesquero y acuícola que se establezca para Unidad Económica							
Tipo de cultivo	Espacio abierto a producción (Has)	Espacio en operación (Has)	Densidad de Siembra (m2)	Especie(s) en producción	Producción anual esperada		
					Miles	Millones	Toneladas

4.4 Para el incentivo Disminución del Esfuerzo Pesquero los siguientes datos:

Puerto Base	Año de construcción	Eslora (m)	Manga (m)	Toneladas brutas	Toneladas netas	Capacidad de Acarreo	Capacidad de bodega (m3):	Marca

5. INFORMACIÓN SOCIOECONÓMICA Y PRODUCTIVA DEL SOLICITANTE

ESCOLARIDAD	Primaria	Secundaria	Preparatoria o carrera técnica	Profesional	Postgrado
Años concluidos					
ACUACULTURA					
Principales especies producidas	Superficie destinada el año pasado (m ³)	Rendimiento promedio por m ³ (en kg)	Total de producción acuícola en el año anterior (en kg)	Valor de la producción del año anterior (en pesos)	Número de empleos directos
Camarón					
Tilapia					
Bagre					
Carpa					
Atún					
Otros					
PESCA					
Principales especies capturadas	Origen	Total de captura en el año anterior (en kg)	Valor de la producción del año anterior (en pesos)	Número de empleos directos	
Pelágicos menores	Altamar				
Atún	Ribereña				
Camarón					
Escama					
Pulpo					
Otros					

6. REQUISITOS GENERALES

Requisitos personas físicas:	Sí	No	Requisitos personas morales:	Sí	No
Solicitud de Apoyo (Anexo I)			Solicitud de Apoyo (Anexo I)		
Identificación Oficial vigente.			Identificación Oficial vigente		
			Acta constitutiva, bases o estatutos		
			Acta de asamblea o Poder		
RFC, en su caso			RFC.		
CURP			CURP del representante legal.		
Comprobante de domicilio Fiscal			Comprobante de domicilio fiscal, así como del representante legal.		
Documento de legal propiedad o posesión del predio o bien inmueble			Documento de legal propiedad o posesión del predio o bien inmueble.		
Identificación Oficial del representante legal, en su caso.			Identificación Oficial del representante legal, en su caso.		
Declaratoria en Materia de Seguridad Social (Anexo IV).			Declaratoria en Materia de Seguridad Social (Anexo IV).		
			Listado de productores integrantes de la persona moral solicitante (Anexo V)		
Poder general del apoderado o representante legal			Poder general del apoderado o representante legal		

7. REQUISITOS ESPECÍFICOS (original y copia simple para cotejo):

Requisitos	Sí	No
Autorización de impacto ambiental		
Autorización de vertimientos en zonas marinas		
Aviso de cosecha del ciclo cuando haya ocurrido la contingencia, o de al menos uno de los últimos tres años, en su caso.		
Aviso del despacho vía la pesca.		
Carta de capacidades Técnicas Recursos Genéticos Acuícolas (Anexo XIII).		
Certificado de Matrícula de la Embarcación.		
Certificado de libertad de gravamen de la embarcación		
Certificado de Seguridad Marítima vigente.		
Cotización (es) vigente (s)		
Contrato original para desguace de la embarcación.		
Currículum vitae que ampare capacidades técnicas		
Ficha Técnica para la Adquisición de Recursos Biológicos 2017 (Anexo XV).		
Escrito de la Unidad Económica que acredite la pertenencia del Solicitante PROPECA (Anexo VIII).		
Ficha Técnica de "Identificación de Unidades de Producción sujetas al Incentivo de Acuicultura Rural (Anexo X).		
Ficha Técnica de Modernización de Embarcaciones Mayores (Anexo VI).		

Ficha Técnica para Obras y Estudios (Anexo VII).		
Ficha Técnica para el Fortalecimiento de Capacidades (Anexo IX).		
Inscripción del trabajador en el Instituto Mexicano del Seguro Social, vigente. (Para PROPECSA)		
Libreta de mar emitida por la Secretaría de Comunicaciones y Transportes.		
Permiso de la Secretaría de Comunicaciones y Transportes.		
Permiso (s) y/o concesión de pesca vigente.		
Proyectos de Inversión (Anexo II).		
Proyecto Concertado (Desarrollo de Cadenas Productivas, Fomento al Consumo; Cumplimiento y Observancia Normativa)		
Resolución en materia de impacto ambiental		
Título para el uso y/o, aprovechamiento de agua para uso acuícola, vigente		

8. DECLARACIONES DEL SOLICITANTE

Declaro bajo protesta de decir verdad:

- a) Que no realice actividades productivas ni comerciales ilícitas.
- b) Que estamos al corriente con las obligaciones requeridas por la SAGARPA en las presentes Reglas de Operación.
- c) Que aplicaremos los incentivos únicamente para los fines autorizados, y que, en caso de incumplimiento por nuestra parte, la consecuencia será la devolución del recurso y los productos financieros; así como la pérdida permanente del derecho a la obtención de incentivos de la SAGARPA.
- d) Que estoy al corriente en mis obligaciones fiscales. Sí () No ()
- e) Que estoy exento de obligaciones fiscales. Sí () No ()
- f) Con fundamento en el artículo 35 de la Ley Federal de Procedimiento Administrativo acepto la recepción de notificaciones relacionadas con la presente solicitud a través de la página electrónica de la Secretaría (www.sagarpa.gob.mx) y/o de la página electrónica de la Instancia Ejecutora, la cual me comprometo a revisar periódicamente.
- g) Conforme a lo establecido en las presentes Reglas de Operación de la Secretaría de Agricultura, Ganadería, Desarrollo Rural, Pesca y Alimentación, manifiesto bajo protesta de decir verdad que no he recibido o estoy recibiendo incentivos de manera individual u organizada para el mismo concepto del Programa, componente u otros programas de la SAGARPA, que impliquen que se dupliquen incentivos para el mismo concepto de este programa (salvo que se trate de proyectos por etapas).
- h) Manifiesto que los datos son verídicos y me comprometo a cumplir con los ordenamientos establecidos en las Reglas de Operación y Lineamientos correspondientes, así como de toda la legislación aplicable.
- i) Expreso mi total y cabal compromiso, para realizar las inversiones y/o trabajos que me correspondan, para ejecutar las acciones del proyecto aludido hasta la conclusión.
- j) Eximo a la SAGARPA de toda responsabilidad derivada del depósito del importe del incentivo que se me otorgue, toda vez que los datos que de ella he proporcionado son totalmente correctos y vigentes, en cuanto SAGARPA efectúe los depósitos del importe que me corresponda, me doy por pagado. En caso de reclamación del depósito, para comprobar que el pago no se ha efectuado, me comprometo a proporcionar los estados de cuenta emitidos por el banco que la SAGARPA requiera; con este documento me hago sabedor de que SAGARPA se reserva el derecho de emitir el incentivo mediante otra forma de pago; cuando así lo determine autorizo al banco para que se retiren los depósitos derivados de los programas de SAGARPA efectuados por error en mi cuenta, así como los que no me correspondan o los que excedan al incentivo al que tengo derecho y sean reintegrados a la cuenta bancaria del Programa correspondiente.

k) La entrega de la presente solicitud, así como de la documentación solicitada, no implica aceptación u obligación del pago de los incentivos por parte de la SAGARPA, los órganos sectorizados y las instancias ejecutoras.

l) TITULAR DE LA _____

PRESENTE:

Los que suscribimos, representantes de _____, bajo protesta de decir verdad, manifestamos que formamos parte de la población objetivo del Programa Fomento a la Productividad Pesquera y Acuícola y solicitamos participar de los apoyos y beneficios que el Gobierno Federal, otorga a través del mismo, para lo cual proporcionamos nuestros datos y documentos requeridos, señalando que son verídicos, comprometiéndome a cumplir con los criterios y requisitos de elegibilidad establecidos.

9. OBSERVACIONES (en su caso).

9. FIRMAS:

Sello de la ventanilla

9.1 Nombre completo y firma o huella digital del o los solicitantes

9.2 Nombre completo y firma del representante legal (o en su caso del representante del Grupo)

9.3 Nombre completo, firma y cargo del funcionario receptor

(Indicar Instancia Ejecutora a la que pertenece)

Lugar y Fecha

“Los datos personales recabados serán protegidos e incorporados y tratados en el sistema de datos personales “base de datos de beneficiarios de programas de apoyo” con fundamento en la Ley Federal de Transparencia y Acceso a la Información Pública Gubernamental, así como la Ley Federal de Protección de Datos Personales en Posesión de los Particulares y cuya finalidad es proporcionar información sobre los beneficiarios de los diversos programas de incentivo, a efecto de dar protección a los datos de los beneficiarios de los apoyos de los programas y componentes”.

“Este Programa es público, ajeno a cualquier partido político. Queda prohibido su uso para fines distintos a los establecidos en el Programa”

<p style="text-align: center;">ANEXO II</p> <p style="text-align: center;">Guión Único para la Elaboración de Proyectos de Inversión</p>	
--	---

1. Resumen Ejecutivo, Técnico y Financiero.

2. Nombre del proyecto (en su caso indicar el alcance sea local, regional, estatal o nacional, nuevo o ampliación).

3. Programa, componente(s), concepto(s) de apoyo, inversión total, desglose de apoyo solicitado y de aportación del solicitante, de créditos, de otros programas e instituciones, entre otros.

4. Objetivo(s) general(es) y específico(s), los cuales deben estar alineados a los objetivos del Programa y componente(s) correspondiente(s), establecidos en las presentes Reglas de Operación.

5. Justificación

- a. Antecedentes.
 - b. Descripción de la situación actual de la empresa, en su caso características y experiencias del grupo o participantes.
 - c. Descripción de la problemática u oportunidad identificada.
 - d. Forma en la que el proyecto, de concretarse, abordará la problemática u oportunidad identificada.
 - e. Metas, de concretarse el proyecto, que corresponden con la problemática identificada e indicadores que permitirán verificar el cumplimiento del(los) objetivo(s) general(es) y específico(s).
 - f. Efectos esperados de no concretarse el proyecto.
 - g. Análisis y diagnóstico de la situación actual y previsiones sin el proyecto.
 - h. Institución de Investigación, Educación Superior u Organización que respalda el Proyecto, debiendo adjuntar carta de intención y datos el representante legal de la institución.
 - i. Investigador, técnico o responsable del Proyecto.
 - j. Información detallada sobre los resultados obtenidos en la ejecución de apoyos recibidos en años anteriores (exclusivamente recursos del Programa de Fomento a la Productividad Pesquera y Acuícola). En los casos que solicite la continuidad de apoyos otorgados en años anteriores deberán justificar la continuidad y el nuevo alcance de impacto de los resultados esperados.
 - k. En su caso, misión y visión del comité, empresa o grupo.
- l. En su caso, instrumento de planeación en que se fundamenta el proyecto.

6. Datos generales y aspectos técnicos del proyecto

a. Localización geográfica del proyecto (Entidad Federativa, Municipio y localidad, ejido o predio y referencias para localización en su caso, núcleo agrario, coordenadas georreferenciadas, así como la localización específica del proyecto o micro localización de acuerdo a la norma técnica del INEGI).

b. Actividad productiva, eslabón de la cadena de valor, y en su caso, ciclo agrícola, producto(s) o especie(s) involucrada(s), sistema de producción a intervenir. Para el Componente de Desarrollo de la Acuicultura incluir especie(s) involucrada(s) y ciclos productivos.

c. Descripción técnica del proyecto, la cual deberá partir del concepto de apoyo y describir de forma detallada el mismo (plano, croquis de ubicación y distribución de la unidad de producción y así mismo del arreglo interno de los equipos y esquemas del proceso, tipo de maquinaria, infraestructura, en su caso terrenos de uso agrícola y/o pecuario, ganado, material vegetativo (de ser el caso), equipo, procesos, tecnologías a emplear, monto de cada concepto a solicitar, capacidad de procesos, programas de producción y mantenimiento, asistencia técnica, consultoría y/o capacitación, escenarios con diferentes volúmenes de proceso, entre otros).

d. Estudios específicos (geológicos, mecánica de suelos, etc.) y de ingeniería de detalle, según aplique.

e. Proceso de reconversión (en su caso).

f. Cotizaciones de proveedores o prestadores de servicios que sustenten los costos reales y actuales al momento de la presentación del proyecto, presupuestos de las inversiones a realizar (por lo menos **dos** cotizaciones de distintos proveedores). El (los) proveedores elegido(s) deberán acreditar que cuentan con infraestructura y la capacidad suficiente para el desarrollo de sus actividades profesionales, cumplir con todos los requisitos fiscales y estar vigentes.

g. En su caso, avalúo por perito autorizado por la CNB y V de ser el caso.

h. Datos generales del solicitante (persona física, moral, grupo, comité, Asociación Civil, Institución, en su caso), aspectos organizativos, antecedentes, tipo de organización y relación de socios, miembros, integrantes y/o de representantes del comité; estructura, Consejo directivo, de ser procedente. Para los Comités Sistema Producto, además deberá incluir un listado de representantes gubernamentales, no gubernamentales y eslabones. Para Comités Sistema Producto, convenios vigentes con otras instituciones y fecha de constitución legal.

i. Consejo directivo, perfil requerido y capacidades de los directivos y de los operadores (en su caso).

j. Infraestructura y equipo actual (disponibles para el proyecto), de ser el caso, así como condiciones de uso y valoración de activos que aporta la sociedad.

k. Permisos y cumplimiento de normas sanitarias, ambientales y otras.

l. Para infraestructura (obra civil): catálogo de conceptos, especificaciones, presupuesto, planos según aplique, de cimentación, estructural, arquitectónico, instalaciones sanitarias, eléctricas e hidráulicas, y de detalle, cálculos de diseño, volumen de construcción, suscritos por un técnico responsable del proyecto con Cédula Profesional, componentes del proyecto, volúmenes de construcción y permisos aplicables (de los propietarios de los terrenos donde se ejecutarán las obras, de CONAGUA, etc.).

m. Documentos con los que se acredite la propiedad o legal posesión.

n. En su caso, copia de permisos, autorizaciones y concesiones expedidos por las autoridades correspondientes. Tratándose de obras de captación y almacenamiento de agua de lluvia, se deberá contar con el permiso de construcción y concesión de uso de Zona Federal, emitida por la CONAGUA, según corresponda, o en su caso, documento emitido por la CONAGUA donde se indique que la obra se ubica fuera de cauce federal; para el caso de sistemas de riego y equipos para extracción de agua subterránea (sistemas de bombeo y celdas fotovoltaicas), se deberá anexar concesión de agua vigente, en trámite o cualquier otro documento emitido por la CONAGUA en donde acredite el volumen de agua a utilizar en el proyecto, o constancia del Registro Nacional Permanente para pozos agrícolas ubicados en zonas de libre alumbramiento. Para Tecnificación de Riego, Distrito o Unidad de Riego, capacidad del equipo de bombeo, Sistema de Filtración existente y características de operación.

o. En su caso, descripción y memorias de cálculo y documentación o información adicional relevante de cada uno de los componentes o temas que lo requieran.

p. Programas de ejecución, de administración de recursos humanos, en su caso, calendario, administrativos, de capacitación y asistencia técnica o consultoría.

q. En su caso, validación del paquete tecnológico por la autoridad competente.

r. Desarrollo de estrategia; descripción detallada de las actividades que se implementarán para el cumplimiento de objetivos y metas, así como localización y descripción específica de donde se llevará a cabo el proyecto.

s. En su caso, entregables que permitan comprobar la realización de las actividades. u. Reglamento de uso presente y futuro de los apoyos otorgados.

t. Proyección de riesgos.

7. Análisis y aspectos de Mercados

a. Descripción, propiedades, características y análisis de materias primas, productos y subproductos (presentación, empaque, embalaje; naturaleza, calidad, valor, evolución, cantidad, atributos, consumo, precios, balanza comercial, entre otros que apliquen), volumen de la producción primaria de la especie en el Estado y a nivel Nacional, según sea el caso.

a.1 Para Comités Sistema Producto, el volumen de la producción primaria de las unidades de producción que lo conforman.

a.2 Número y fecha de reuniones efectuadas en el año inmediato anterior. Fecha de elaboración o actualización del reglamento interno.

b. Disponibilidad, accesibilidad y condiciones y mecanismos de abasto de insumos, materias primas y servicios.

b.1 Número y fecha de reuniones efectuadas en el año inmediato anterior. Fecha de elaboración o actualización del reglamento interno.

c. Canales de distribución y venta.

d. Plan y estrategia de comercialización.

e. En su caso, cartas de intención de compra o contrato(s) de compra-venta recientes y referidas al producto ofrecido, o de abasto de materias primas y cotizaciones para el aseguramiento de las inversiones, que contengan nombre y domicilio de los clientes, volumen **estimado** de producto, precio estimado, lugares y periodos de entrega recepción, forma y plazo de pago para los productos a generar con el proyecto.

f. Estudios de mercado realizados (en su caso).

g. Estimación de beneficios económico del proyecto.

h. Resultados del análisis para decidir clientes y/o proveedores, en su caso.

i. Análisis de fortalezas, oportunidades, debilidades y amenazas (FODA), en su caso.

j. Mercado objetivo, en su caso.

8. Análisis Financiero

a. Evaluación financiera del proyecto, la cual debe contener flujo de efectivo, el cálculo de la Tasa Interna de Rendimiento (TIR), Punto de equilibrio (PE) y el Valor Actual Neto (VAN) desglosando todos sus componentes y anexando documentación que soporte dicho cálculo (incluir el archivo Excel considerado para los cálculos efectuados). Así mismo deberá incluir el análisis de sensibilidad, relación utilidad o beneficio costo. **Nota: La hoja de cálculo no debe de estar protegida. Debe permitir verificar los cálculos y fórmulas que se presentan dentro del horizonte del análisis financiero.**

b. Presupuestos, composición y programa de inversiones y financiamiento complementario de algún intermediario financiero o de otro tipo (en su caso).

c. Proyección financiera actual y proyectada a 5 años (ingresos/egresos). d. Descripción de costos (fijos y variables).

e. Necesidades de inversión.

f. Para infraestructura: el Estado de Resultados y Balance del ejercicio inmediato anterior y Estados Financieros Proforma para los primeros tres años del proyecto.

g. Copia(s) del (de los) balance(s) general(es) y del (de los) estado(s) de resultados, en su caso.

h. Cartas de autorización o compromiso de las instituciones financieras participantes en el financiamiento del proyecto (en su caso).

9. Activos

a. Inventario de Activos Fijos (construcciones, terrenos agrícolas y ganaderos, inventarios de equipos, semovientes y otros, de ser el caso).

10. Descripción y análisis de Impactos esperados

a. Incremento en los niveles de capitalización (descriptivo).

b. Incremento porcentual esperado en el volumen de producción, especificando kilogramos o toneladas producidas actualmente y por producir.

c. Número esperado de empleos a generar con el proyecto (directos e indirectos permanentes y temporales por género) o en el caso de Promoción Comercial los que ya se generan, así como el número y tipo de empleos generados.

d. Incremento en los rendimientos (en su caso).

e. Reducción estimada de los costos.

f. Comparativo con y sin el proyecto.

g. Para Comités Sistema Producto, logros en la competitividad de la cadena en el año inmediato anterior.

h. Nivel de Prioridad.

11. Análisis de la situación ambiental, en su caso.

a. Descripción y análisis de la situación actual del uso de los recursos, disposición de los desechos e impacto ambiental de la empresa.

b. Condiciones y mecanismos de utilización de equipos de energías alternativas.

c. Plan y estrategias de sustentabilidad ambiental de la empresa, en su caso.

d. Estudio del impacto ambiental, en su caso.

e. En su caso, permisos y autorizaciones de las Entidades Normativas sobre la preservación del medio ambiente (en el caso de proyectos de bioenergía y fuentes alternativas sólo aplica este punto de los aspectos ambientales).

f. Descripción de los componentes de conservación del medio ambiente, utilización de las energías alternativas y mejoras de eficiencia energética.

g. En su caso, flora y fauna (nociva).

12. Conclusiones y recomendaciones (respecto de cada uno de los puntos señalados).

Para los componentes que no les aplique algún punto, se deberá señalar con las siglas N/A.

“Este Programa es público, ajeno a cualquier partido político. Queda prohibido el uso para fines distintos a los establecidos en el programa.”

<p>ANEXO III Diagrama de Flujo</p>	
--	---

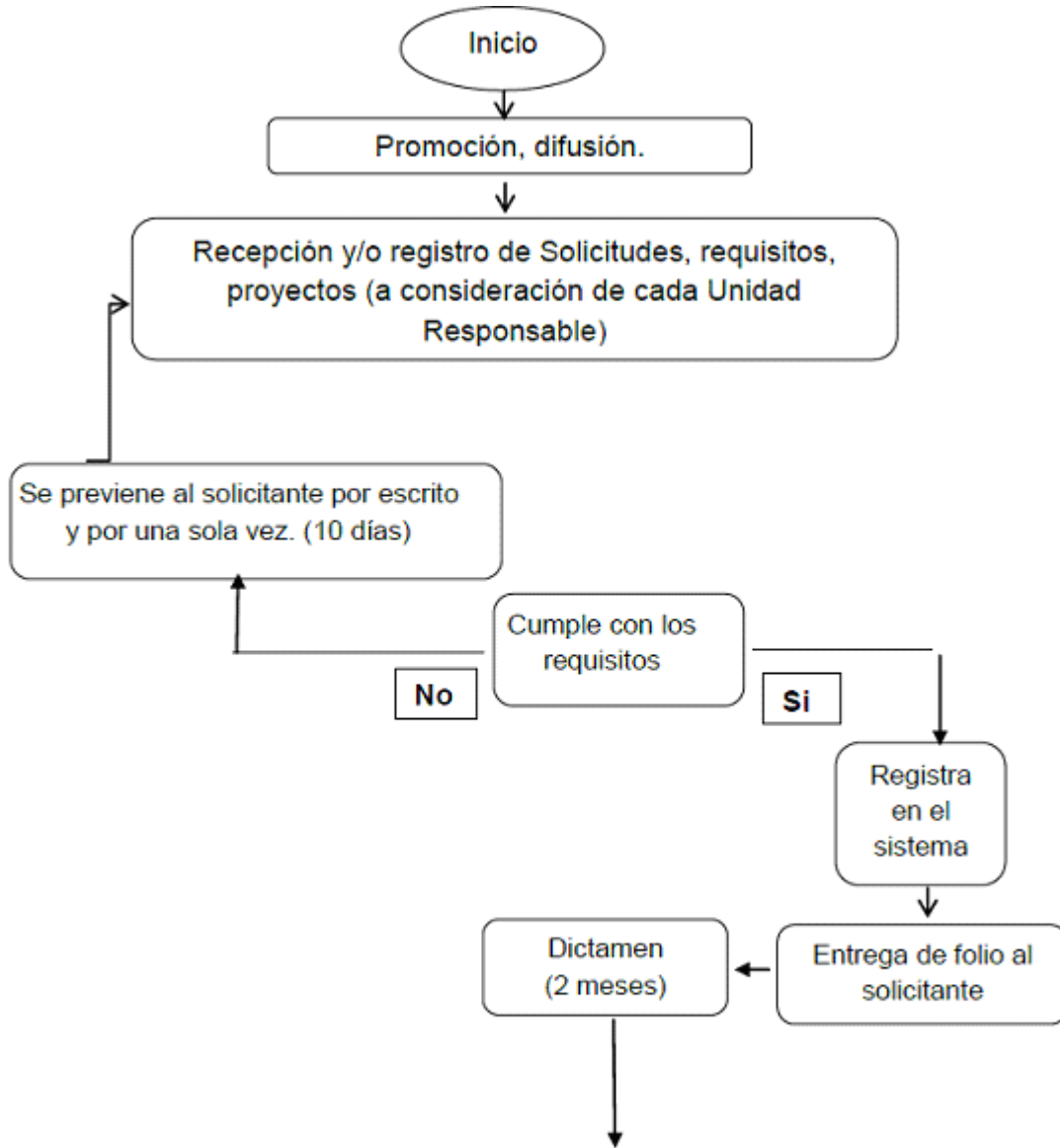

Continúa en hoja 2

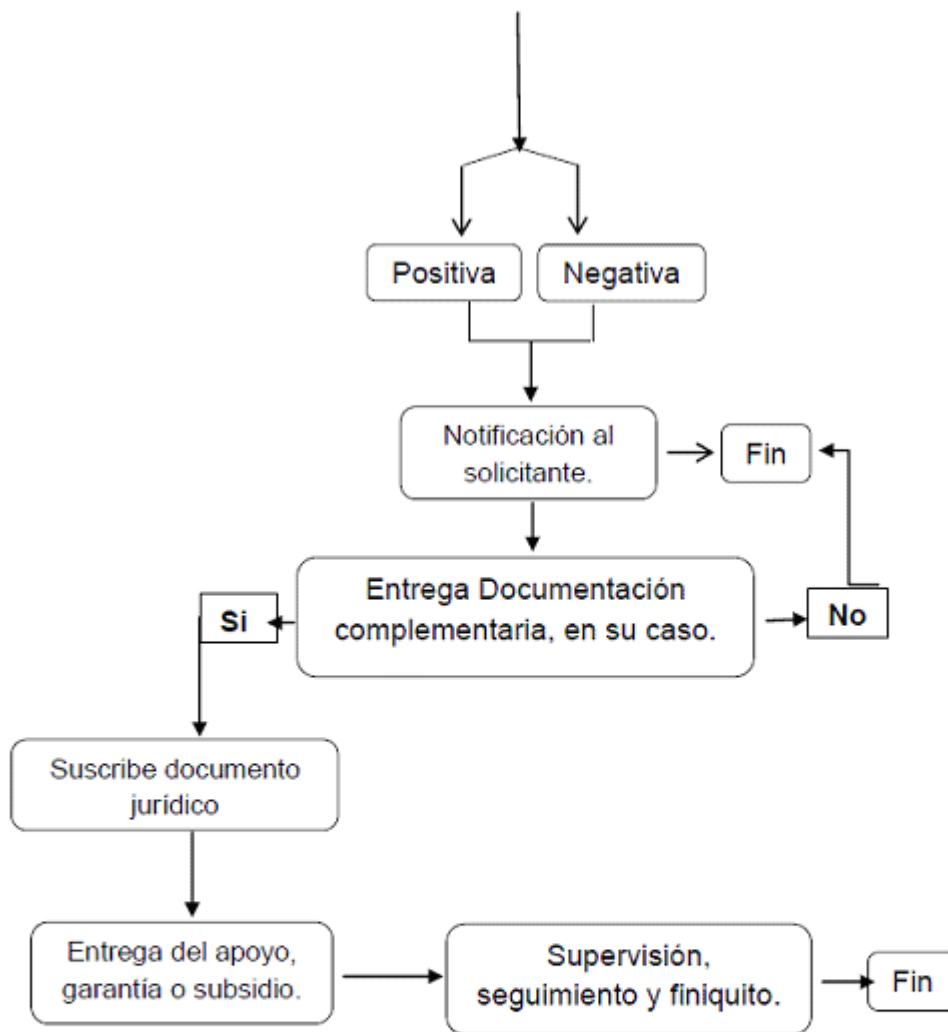

“Este Programa es público, ajeno a cualquier partido político. Queda prohibido su uso para fines distintos a los establecidos en el Programa”

ANEXO IV Declaratoria en Materia de Seguridad Social	
---	---

(Lugar) _____, a ____ de _____ de 201__

**SECRETARÍA DE AGRICULTURA, GANADERÍA,
DESARROLLO RURAL, PESCA Y ALIMENTACIÓN
(SAGARPA)
PRESENTE.**

El que suscribe (nombre del productor, empresa, organización o del representante legal de los mismos) _____ con CURP / R.F.C. (Física/Moral) _____, como beneficiario del _____ (nombre del Componente o Programa), con domicilio en _____; mismo que señalo para oír y recibir toda clase de notificaciones, por medio de la presente, **DECLARO BAJO PROTESTA DE DECIR VERDAD** que:

No estoy obligado a inscribirme ante el Instituto Mexicano del Seguro Social por no tener trabajadores a mi cargo, por lo que no me encuentro entre los supuestos normativos establecidos en la Ley del Seguro Social, y no me es posible obtener la opinión de cumplimiento de obligaciones en materia de seguridad social.

Lo anterior conforme a lo señalado en las “Reglas para la obtención de la opinión de cumplimiento de obligaciones fiscales en materia de seguridad social”, aprobadas por el H. Consejo Técnico del Instituto Mexicano del Seguro Social (IMSS) mediante Acuerdo ACDO.SA1.HCT.101214/281.P.DIR, del 10 de diciembre de 2014, publicadas en el Diario Oficial de la Federación el 27 de febrero de 2015 y Modificadas a través del Acuerdo ACDO.SA1.HCT.250315/62.P.DJ emitido por dicho cuerpo Colegiado del IMSS, relativo a la autorización para modificar la Primera de las Reglas para la obtención de la opinión de cumplimiento de obligaciones fiscales en materia de seguridad social.

PROTESTO LO NECESARIO

(NOMBRE Y FIRMA O HUELLA DIGITAL DEL PRODUCTOR O REPRESENTANTE LEGAL)

“Este Programa es público, ajeno a cualquier partido político. Queda prohibido su uso para fines distintos a los establecidos en el Programa”

ANEXO V Listado de Productores Integrantes en el Caso de Personas Morales	
--	---

NOMBRE DE LA ORGANIZACIÓN: _____

NOMBRE DEL PROYECTO: _____

LISTA DE INTEGRANTES							
NO. CONSECUTIVO	APELLIDO PATERNO	APELLIDO MATERNO	NOMBRE(S)	CURP	RFC	EDAD	SEXO
1							
2							
3							
4							
5							

Nombre completo y firma del representante legal

"Este Programa es público, ajeno a cualquier partido político. Queda prohibido el uso para fines distintos a los establecidos en el Programa".

ANEXO VI Ficha Técnica Modernización de Embarcaciones Mayores	
---	---

DATOS GENERALES					
Nombre del Solicitante	(1)	Estado	(6)		
Nombre del Proyecto	(2)	Municipio	(7)		
RNPA	(3)	Localidad	(8)		
RFC	(4)	Domicilio	(9)		
Monto	(5)				
REPRESENTANTE LEGAL					
Nombre	(10)	RFC	(14)		
Cargo	(11)	CURP	(15)		
Vigencia	(12)	E-mail	(16)		
Teléfono	(13)				
SITUACIÓN ACTUAL					
Justificación	(17)				
INVERSIÓN POR EMBARCACIÓN					
Nombre de la embarcación:		(18)	RNPA:	(19)	
No.	Concepto	Unidad	Monto	Productor	CONAPESCA
(20)	(21)	(22)	(23)	(24)	(25)
	(21)				
	(21)				
	(21)				
	(21)				
SUBTOTAL			(26)	(27)	(28)
IVA			(29)	(29)	\$0.00
TOTAL			(30)	(31)	(32)
Mayor a 1 embarcación	(33)	(Anexo lista completa de embarcaciones)			
TOTAL ESTRUCTURA DE INVERSIÓN					
Inversión	CONAPESCA		Productor		Total
Monto	(34)		(35)		(36)
Porcentaje	(37)		(38)		100%

PROYECCIÓN FINANCIERA					
Años Anteriores	Ingresos Obtenidos	Costos Ejecutados	Años Futuros	Ingresos Proyectados	Costos Proyectados
(39)	(40)	(41)	(42)	(43)	(44)
METAS AL CONCRETARSE EL APOYO					
No.	Metas			Cantidad	Unidad de medida
1	Incremento del valor de la producción			(45)	Porcentaje
2	Incremento del volumen de la producción			(46)	Porcentaje
3	Ahorro en gastos de combustible			(47)	Porcentaje
4	Otra			(48)	(49)
Beneficios con la autorización del apoyo		(50)			
ANEXOS					
		SÍ	NO		SÍ NO
Cotización de los diferentes conceptos (51)				Anexo Fotográfico (53)	
Estado Financiero (52)					
VALIDACIÓN DE LA INFORMACIÓN					
DECLARO BAJO PROTESTA DE DECIR VERDAD QUE LOS DATOS CONTENIDOS EN EL PRESENTE DOCUMENTO SON VERDADEROS Y EN SU CASO CUENTAN CON REGISTROS OFICIALES; AUTORIZO A LA CONAPESCA A VERIFICAR LA INFORMACIÓN PROPORCIONADA; EN EL CASO DE INCURRIR EN ALGUNA OMISIÓN PODRÁ SER CANCELADA EN CUALQUIER MOMENTO MI SOLICITUD DE APOYO.					
LA INFORMACIÓN PRESENTADA CONTIENE DATOS PERSONALES LOS CUALES SON CONFIDENCIALES Y ESTÁN PROTEGIDOS, INCORPORADOS Y TRATADOS EN EL SISTEMA DE DATOS PERSONALES DE LA BASE DE DATOS DE BENEFICIARIOS DE PROGRAMAS DE APOYOS, CON FUNDAMENTO EN LA LEY FEDERAL DE TRANSPARENCIA Y ACCESO A LA INFORMACIÓN PÚBLICA, ARTÍCULOS 18 Y 19					
Nombre y cargo del solicitante (54)					Firma del solicitante (55)
Lugar y fecha de elaboración: En (56) __, __ (57) __ a (58) de (59) de (60)					

El formato del presente ANEXO, estará disponible en la página oficial de la CONAPESCA www.conapesca.gob.mx, y deberá ser requisitado por el solicitante en el mismo formato PDF que se descargue y una vez completada la información podrá imprimirse para presentarse en la ventanilla en el plazo establecido acompañado del total de los requisitos. El personal adscrito a la CONAPESCA y Subdelegaciones de Pesca está obligado a dar asesoría para el llenado de este formato. La asesoría y el formato son gratuitos.

“Este programa es público, ajeno a cualquier partido político. Queda prohibido el uso para fines distintos a los establecidos en el programa”

**INSTRUCTIVO DE LLENADO DE LA FICHA TECNICA DE MODERNIZACION DE EMBARCACIONES
MAYORES:**

ID.	DICE:	DEBE ANOTARSE:
1	Nombre del Solicitante	El nombre de la persona física, o persona moral que solicita el apoyo, en su caso deberá anotar la razón social como se manifiesta en su acta constitutiva y/o modificaciones a ésta.
2	Nombre del Proyecto	El nombre del proyecto debe ser claro e incluir el concepto de apoyo, la ubicación, el Municipio y la Entidad Federativa.
3	RNPA	Clave del Registro Nacional de Pesca y Acuacultura
4	RFC	Registro Federal de contribuyentes del solicitante.
5	Monto	El monto solicitado a CONAPESCA sin incluir IVA.
6	Estado	Nombre de la entidad federativa donde se localiza el domicilio fiscal.
7	Municipio	El nombre del Municipio donde se localiza el domicilio fiscal del solicitante.
8	Localidad	El nombre de la Localidad correspondiente al domicilio fiscal del solicitante.
9	Domicilio	El nombre de la calle, el número y código postal del domicilio fiscal.
10	Nombre	El nombre completo del representante legal del solicitante.
11	Cargo	El cargo del representante legal, establecido en el acta de asamblea general donde se nombran los representantes.
12	Vigencia	Vigencia del cargo establecida en el acta de asamblea general donde se nombran los representantes.
13	Teléfono	Número de teléfono fijo o celular donde se pueda localizar al representante legal, incluyendo clave lada.
14	RFC	Registro Federal de Contribuyente del representante legal.
15	CURP	La Clave Única de Registro de Población del representante legal.
16	E-mail	Correo electrónico del representante legal para recibir notificaciones.
17	Justificación	Explicar brevemente los motivos por los cuales se desarrollará el proyecto, la problemática que enfrenta la organización o comunidad pesquera y como serán atendidas.
18	Nombre de la embarcación	Nombre oficial de la embarcación que recibe el apoyo.
19	RNPA de la embarcación	Registro Nacional de Pesca y Acuacultura de la embarcación
20	No.	Asignar número de orden a cada concepto.
21	Concepto	Descripción del concepto de apoyo solicitado de acuerdo a los establecidos en las Reglas de Operación.
22	Unidad	Unidad de medida del concepto de apoyo (kilogramos, metros, pieza, evento, etc.)

ID.	DICE:	DEBE ANOTARSE:
23	Monto	Cantidad asignada a cada concepto (no incluye IVA)
24	Productor	Monto de aportación que corresponde al productor, (no incluye IVA)
25	CONAPESCA	Monto de aportación que se propone aporte la comisión nacional de acuacultura y pesca (no incluye IVA)
26	Subtotal del monto	Suma total del monto de los conceptos (no incluye IVA)
27	Subtotal del productor	Suma de las aportaciones del productor (no incluye IVA)
28	Subtotal de CONAPESCA	Suma de las aportaciones de CONAPESCA (no incluye IVA)
29	IVA 16%	Impuesto al valor agregado correspondiente al 16% del subtotal del proyecto.
30	Total del monto	Suma de subtotal y el IVA del proyecto.
31	Total del productor	Suma de subtotal productor y el IVA del proyecto.
32	Total de CONAPESCA	Mismo valor que en el apartado (28)
33	Mayor a 1 embarcación	Marcar con (X) en el caso de que la solicitud considere más de una embarcación. En este caso deberá anexar el listado con una tabla de inversión por embarcación para cada una de ellas tomando en cuenta las columnas (18) a la (32).
34	Inversión CONAPESCA	El monto total solicitado a la CONAPESCA (éste no incluye IVA)
35	Inversión Productor	El monto de la aportación del productor más el IVA total del proyecto.
36	Total	El monto total de las aportaciones con el IVA Incluido, correspondiente al 100%
37	Porcentaje de inversión CONAPESCA	Porcentaje de colaboración de CONAPESCA (sin incluir IVA), respecto al monto total del proyecto con IVA incluido.
38	Porcentaje de inversión Productor	Refiere al porcentaje de participación del productor donde se incluye el IVA total del proyecto, respecto al monto total del proyecto.
39	Años anteriores	Indique los tres años anteriores en el que se presenta la solicitud de apoyo.
40	Ingresos obtenidos	Se refiere al importe monetario de ingresos obtenido en los tres años anteriores.
41	Costos Ejecutados	Se refiere al total de costos realizados en los tres años anteriores.
42	Años Futuros	Indique los tres años posteriores al de la solicitud de apoyo.
43	Ingresos Proyectados	Se refiere a los ingresos que se pretenden obtener con el proyecto.

ID.	DICE:	DEBE ANOTARSE:
44	Costos Projectados	Se refiere a los costos a realizarse en cada uno de los años posteriores con el proyecto.
45	Incremento del valor de la producción	El porcentaje del incremento esperado en el valor de la producción con la inversión solicitada del proyecto.
46	Incremento del volumen de la producción	El porcentaje del incremento esperado en el volumen de la producción con la inversión solicitada del proyecto.
47	Ahorro en gastos de combustible	El porcentaje de ahorro esperado en gastos de operación con la inversión solicitada del proyecto.
48	Otra	En su caso, agregar otra meta que considere importante de considerar con la inversión del proyecto.
49	Unidad de medida	En su caso de incluir otra meta especificar la unidad de medida.
50	Beneficios con la autorización del proyecto	Detallar los beneficios precisos a obtener con la autorización del proyecto, relacionado con el concepto de apoyo solicitado.
51	Cotizaciones de los diferentes conceptos	Marcar con (X) en el caso de que la solicitud se acompañe de cotización del(os) proveedor(es) que sustenten los costos reales y actuales al momento de presentar el proyecto, conforme a la inversión por embarcación presentada.
52	Estado Financiero	Marcar con (X) en el caso de presentar el Estado de Resultados y Balance del ejercicio inmediato anterior.
53	Anexo Fotográfico	Marcar con (X) en el caso de agregar álbum digital (archivo electrónico) con fotografías vigentes, que permitan definir el estado de las embarcaciones y los elementos a modernizar.
54	Nombre y cargo del Solicitante	El nombre y cargo completo del representante legal.
55	Firma del Solicitante	Firma del representante legal.
56	Municipio	Municipio donde se elaboró la prospección técnica.
57	Estado	Estado donde se elaboró la prospección técnica.
58	a	El día en que se elaboró la prospección técnica.
59	de	El mes en que se elaboró la prospección técnica.
60	Ejercicio Fiscal Correspondiente	Se refiere al año en que se solicita el apoyo.

“Este programa es público, ajeno a cualquier partido político. Queda prohibido el uso para fines distintos a los establecidos en el programa”.

<p>ANEXO VII Ficha Técnica para Obras y Estudios</p>	
---	---

DATOS GENERALES										
Nombre del Solicitante	(1)		RNPA	(5)						
Concepto de Apoyo	(2)		RFC	(6)						
Nombre del Proyecto	(3)		Monto	(7)						
Descripción de Proyecto	(4)		Estado	(8)						
			Municipio	(9)						
			Localidad	(10)						
			Comunidad indígena	(11)						
Domicilio	(12)									
REPRESENTANTE LEGAL										
Nombre	(13)		RFC	(17)						
Cargo	(14)		CURP	(18)						
Vigencia	(15)		E-mail	(19)						
Teléfono	(16)									
SITUACIÓN ACTUAL										
Justificación	(20)									
DATOS DEL PROYECTO										
Estado	(21)		Municipio	(22)			Localidad	(23)		
<i>ESTRUCTURA DE INVERSIÓN</i>			<i>ANEXOS</i>							
	Monto	Porcentaje		SÍ	NO			SÍ	NO	N/A
CONAPESCA	(24)	(28)	Catálogo de Conceptos (33)				Memoria de Cálculo (37)			
Solicitante	(25)	(29)	Especificaciones (34)				Planos (38)			
Otros	(26)	(30)	Presupuesto (35)				Términos de referencia (39)			
Inversión Total	(27)	100%	Programa de ejecución (36)				Fotografía (40)			

<u>COORDENADAS</u> <u>UBICACIÓN</u>				<u>SERVICIOS DISPONIBLES</u>							
				SÍ	NO	N/A		SÍ	NO	N/A	
				Energía eléctrica (41)				Drenaje (43)			
X	(31)	Y	(32)	Agua potable (42)				Caminos /Accesos (44)			
ORGANIZACIONES PESQUERAS BENEFICIADAS CON EL PROYECTO											
No.	Nombre	Zona Desembarque	Embarc.	Socios	(M)	(H)	Permiso Pesca	Volumen de Prod. (Año inmediato anterior)			
1	(45)	(46)	(47)	(48)	(49)	(50)	(51)	(52)			
2	(45)										
3	(45)										
4	(45)										
5	(45)										
TOTALES (53)											
MAYOR A 5		(54)	(Anexo lista completa de organizaciones)								
PRODUCCIÓN PESQUERA (DE TODAS LAS ORGANIZACIONES)											
No.	Especie/años anteriores	(55)	(55)	(55)	(55)	(55)	(55)	Valor (Último año)	Producción (proyectada)	Valor (Proyectado)	
1	(56)	(58)	(59)	(60)	(61)	(62)	(63)	(64)	(65)	(66)	
2	(56)										
3	(56)										
4	Otras (57)										
	Total (67)										
PERFIL FINANCIERO DEL SOLICITANTE											
No. cuenta	(68)	CLABE Interbancaria		(69)							
Nombre del banco	(70)	No. sucursal		(71)	Tipo de cuenta		(72)				
Volumen de ventas facturado en el año inmediato anterior	(73)	Monto de ventas facturado en el año inmediato anterior		(74)	Monto ingresado a bancos en el año inmediato anterior		(75)				

METAS AL CONCRETARSE EL APOYO			
No.	Metas	Cantidad	Unidad de medida
1	Incremento del volumen de la producción	(76)	Porcentaje
2	Incremento del valor del producto	(77)	Porcentaje
3	Ahorro en gastos de operación	(78)	Porcentaje
4	Generación de nuevos empleos	(79)	Número de empleos
5	Plazo estimado de recuperación de la inversión	(80)	Número de Años
6	Otra...	(81)	(82)
Beneficios con la autorización del apoyo		(83)	
VALIDACIÓN DE LA INFORMACIÓN			
DECLARAMOS BAJO PROTESTA DE DECIR VERDAD QUE LOS DATOS CONTENIDOS EN EL PRESENTE DOCUMENTO SON VERDADEROS Y EN SU CASO CUENTAN CON REGISTROS OFICIALES; AUTORIZO A LA CONAPESCA A VERIFICAR LA INFORMACIÓN PROPORCIONADA; EN EL CASO DE INCURRIR EN ALGUNA OMISIÓN PODRÁ SER CANCELADA EN CUALQUIER MOMENTO MI SOLICITUD DE APOYO.			
LA INFORMACIÓN PRESENTADA CONTIENE DATOS PERSONALES LOS CUALES SON CONFIDENCIALES Y ESTÁN PROTEGIDOS, INCORPORADOS Y TRATADOS EN EL SISTEMA DE DATOS PERSONALES DE LA BASE DE DATOS DE BENEFICIARIOS DE PROGRAMAS DE APOYOS, CON FUNDAMENTO EN LA LEY FEDERAL DE TRANSPARENCIA Y ACCESO A LA INFORMACIÓN PÚBLICA, ARTÍCULOS 18 Y 19			
Nombre y cargo del solicitante (84)		Firma del solicitante (85)	
Lugar y fecha de elaboración: En (86) , (87) a (88) de (89) de (90)			

El formato del presente ANEXO, estará disponible en la página oficial de la CONAPESCA www.conapesca.gob.mx, y deberá ser requisitado por el solicitante en el mismo formato PDF que se descargue y una vez completada la información podrá imprimirse para presentarse en la ventanilla en el plazo establecido acompañado del total de los requisitos. El personal adscrito a la CONAPESCA y Subdelegaciones de Pesca está obligado a dar asesoría para el llenado de este formato. La asesoría y el formato son gratuitos.

“Este programa es público, ajeno a cualquier partido político. Queda prohibido el uso para fines distintos a los establecidos en el programa”

INSTRUCTIVO DE LLENADO DE LA FICHA TÉCNICA PARA OBRAS Y ESTUDIOS:

ID.	DICE:	DEBE ANOTARSE:
1	Nombre del Solicitante	El nombre de la persona física o moral que solicita el apoyo (en su caso de referirse a persona moral, anotar la razón social como se manifiesta en su acta constitutiva y/o modificaciones a ésta)
2	Concepto del apoyo	El correspondiente a la solicitud de apoyo mismo que se encuentre dentro de los conceptos de apoyo comprendidos en las Reglas de Operación.
3	Nombre del Proyecto	Deberá ser claro y preciso, e incluir el concepto de apoyo, la ubicación, el Municipio y la Entidad Federativa.
4	Objetivo del Proyecto	En forma breve, en qué consiste la solicitud de apoyo y en que se invertirá el recurso, dimensiones de áreas que componen el proyecto, equipos, entre otros.
5	RNPA	Clave del Registro Nacional de Pesca y Acuacultura con que cuenta el solicitante.
6	RFC	Registro Federal de contribuyentes del solicitante.
7	Monto	El monto a solicitar a la CONAPESCA.
8	Estado	Nombre de la entidad federativa donde se localiza el domicilio fiscal.
9	Municipio	El nombre del Municipio donde se localiza el domicilio fiscal del solicitante.
10	Localidad	El nombre de la Localidad correspondiente al domicilio fiscal del solicitante.
11	Comunidad Indígena	En su caso, el nombre de la comunidad indígena a la que pertenece el solicitante.
12	Domicilio	El nombre de la calle, el número y código postal del domicilio fiscal.
13	Nombre	El nombre completo del representante legal de la persona moral o física.
14	Cargo	El cargo del representante legal, establecido en el acta de asamblea general donde se nombran los representantes.
15	Vigencia	Vigencia del cargo establecida en el acta de asamblea general donde se nombran los representantes.
16	Teléfono	Número de teléfono fijo o celular donde se pueda localizar al representante legal, (incluir clave Lada, formando en total 10 dígitos)
17	RFC	Registro Federal de Contribuyente del representante legal.
18	CURP	La Clave Única de Registro de Población del representante legal.
19	E-mail	Correo electrónico del representante legal para recibir notificaciones.
20	Justificación	Explicar brevemente los motivos por los cuales se desarrollará el proyecto, la problemática que enfrenta la organización o comunidad pesquera y como serán atendidas.
21	Estado	El nombre de la Entidad Federativa donde se ubica el proyecto solicitado.
22	Municipio	El nombre del Municipio donde se ubica el proyecto solicitado.
23	Localidad	El nombre de la Localidad donde se ubica el proyecto solicitado.
24	Inversión CONAPESCA	El monto solicitado a CONAPESCA con el IVA Incluido.

ID.	DICE:	DEBE ANOTARSE:
25	Inversión Solicitante	El monto de la aportación del solicitante con el IVA Incluido.
26	Inversión Otros	El monto de otras fuentes de financiamiento con el IVA Incluido.
27	Inversión Total	La suma de la inversión de CONAPESCA, el solicitante y en su caso de otra fuente de financiamiento (24)+(25)+(26).
28	Porcentaje de inversión CONAPESCA	El porcentaje que representa la cantidad a solicitar con relación al total de la inversión. (24)/(27).
29	Porcentaje de inversión Solicitante	El porcentaje que representa la cantidad que aportará el solicitante con relación al total de la inversión. (25)/(27).
30	Porcentaje de inversión Otros	El porcentaje que representa la cantidad de otras fuentes de financiamiento con relación al total de la inversión.(26)/(27).
31	Coordenadas de ubicación (X)	Coordenadas donde se ubica el proyecto solicitado (X).
32	Coordenadas de ubicación (Y)	Coordenadas donde se ubica el proyecto solicitado (Y).
33	Catálogo de conceptos	Indicar con (X) SÍ o NO cuenta con el documento.
34	Especificaciones	Indicar con (X) SÍ o NO cuenta con el documento.
35	Presupuesto	Indicar con (X) SÍ o NO cuenta con el documento.
36	Programa de ejecución	Indicar con (X) SÍ o NO cuenta con el documento.
37	Memoria de calculo	Indicar con (X) SÍ, NO cuenta con el documento o N/A cuando no aplica.
38	Planos	Indicar con (X) SÍ, NO cuenta con el documento o N/A cuando no aplica.
39	Términos de referencia	Indicar con (X) SÍ, NO cuenta con el documento o N/A cuando no aplica.
40	Fotografías	Informe fotográfico vigente y en archivo electrónico, que permita definir las condiciones actuales del sitio donde se ubicara el proyecto (fotos panorámicas desde sus diferentes ángulos), además de los medios con que cuentan para sus actividades diarias, desde flota pesquera, zonas de atraque, artes de pesca y en su caso infraestructura de proceso y/o conservación.
41	Energía eléctrica	Indicar con (X) SÍ, NO cuenta con energía eléctrica en la localidad donde se ubicará el proyecto o N/A cuando no aplica.
42	Agua potable	Indicar con (X) SÍ, NO cuenta con agua potable en la localidad donde se ubicará el proyecto o N/A cuando no aplica.
43	Drenaje	Indicar con (X) SÍ, NO cuenta con drenaje en la localidad donde se ubicará el proyecto o N/A cuando no aplica.
44	Caminos/accesos	Indicar con (X) SÍ, NO cuenta con caminos o accesos hacia localidad donde se ubicará el proyecto o N/A cuando no aplica.
45	Nombre	El nombre del solicitante y, en su caso, el de las organizaciones que se verán beneficiadas con la inversión del proyecto.
46	Zona de desembarque	El lugar de desembarque que tiene indicado en sus permisos de pesca del solicitante y de las organizaciones a beneficiarse con el proyecto.
47	Embarcaciones	Número de embarcaciones del solicitante y de las organizaciones que a beneficiarse con el proyecto.
48	Socios	El número total de socios (personas físicas) que integran las organizaciones.

ID.	DICE:	DEBE ANOTARSE:
49	M	El número de socios mujeres correspondiente a cada organización a beneficiarse.
50	H	El número de socios hombres correspondiente a cada organización a beneficiarse.
51	Permisos de pesca	El número de permisos de pesca vigentes del solicitante y de las organizaciones a beneficiarse.
52	Volumen de Producción Año Inmediato Anterior	La producción registrada en toneladas oficialmente por el solicitante y las organizaciones a beneficiarse (por cada una de ellas) en el año inmediato anterior.
53	Totales	Suma de las columnas de embarcaciones, socios, hombres, mujeres y volumen de producción de las organizaciones pesqueras beneficiadas con el proyecto.
54	Anexo "listado completo de organizaciones"	Marcar con (X) en el caso de que la solicitud considere beneficio a más de cinco organizaciones. En este caso deberá anexar el listado con todas las organizaciones tomando en cuenta las columnas (45) a la (52).
55	Años Anteriores	Refiere a los 6 años anteriores a la solicitud de apoyo.
56	Especies	Nombre de las tres especies de mayor importancia capturadas por el solicitante y las organizaciones a beneficiar.
57	Otras	Este apartado se refiere al resto de las especies capturadas en conjunto por el solicitante y las organizaciones a beneficiar.
58	Producción (Sexto año anterior al ejercicio fiscal)	Volumen de producción de las especies de mayor importancia (en toneladas) registrada en conjunto por el solicitante y las organizaciones a beneficiar, en el sexto año anterior al ejercicio fiscal de la solicitud.
59	Producción (quinto año anterior al ejercicio fiscal)	Volumen de producción de las especies de mayor importancia (en toneladas) registrada en conjunto por el solicitante y las organizaciones a beneficiar, en el quinto año anterior al ejercicio fiscal de la solicitud.
60	Producción (cuarto año anterior al ejercicio fiscal)	Volumen de producción de las especies de mayor importancia (en toneladas) registrada en conjunto por el solicitante y las organizaciones a beneficiar, en el cuarto año anterior al ejercicio fiscal de la solicitud.
61	Producción (tercer año anterior al ejercicio fiscal)	Volumen de producción de las especies de mayor importancia (en toneladas) registrada en conjunto por el solicitante y las organizaciones a beneficiar, en el tercer año anterior al ejercicio fiscal de la solicitud.
62	Producción (segundo año anterior al ejercicio fiscal)	Volumen de producción de las especies de mayor importancia (en toneladas) registrada en conjunto por el solicitante y las organizaciones a beneficiar, en el segundo año anterior al ejercicio fiscal de la solicitud.
63	Producción (año anterior al ejercicio fiscal)	Volumen de producción de las especies de mayor importancia (en toneladas) registrada en conjunto por el solicitante y las organizaciones a beneficiar, en el año anterior al ejercicio fiscal de la solicitud.
64	Valor (último año)	Anotar en miles de pesos el valor de la producción de cada especie generado en conjunto por el solicitante y organizaciones a beneficiar, en el año inmediato anterior a la solicitud del apoyo.
65	Producción (proyectada)	Indicar el volumen de la producción proyectada en conjunto por el solicitante y las organizaciones a beneficiar para cada especie con la inversión del proyecto.

ID.	DICE:	DEBE ANOTARSE:
66	Valor (proyectado)	Indicar el valor monetario en miles de pesos proyectado en conjunto por el solicitante y las organizaciones a beneficiar para cada especie con la inversión del proyecto.
67	Total	Suma de la producción pesquera para cada año y del valor comercial del año inmediato anterior a la solicitud del apoyo, así como del volumen de la producción proyectada y su valor monetario
68	No. Cuenta	El número de cuenta bancaria del solicitante vigente.
69	CLABE Interbancaria	El código numérico de 18 dígitos para hacer transacciones bancarias.
70	Nombre del Banco	El nombre de la Institución financiera a que pertenece el número de cuenta y la CLABE Interbancaria.
71	No Sucursal	El número de la sucursal a la que pertenece la cuenta bancaria.
72	Tipo de Cuenta	El tipo de cuenta bancaria del solicitante.
73	Volumen de ventas facturado en el año inmediato anterior.	La cantidad en toneladas del volumen total de producción facturado por el solicitante en el año inmediato anterior.
74	Monto de ventas Facturado en el año inmediato anterior.	Anotar en miles de pesos el monto de venta facturado por el solicitante, en el año inmediato anterior.
75	Monto ingresado a bancos en el año inmediato anterior.	Anotar en miles de pesos el monto ingresado a la cuenta bancaria del solicitante en el año inmediato anterior.
76	Incremento del volumen de la producción	El porcentaje del incremento esperado en el volumen de la producción con la inversión solicitada del proyecto.
77	Incremento del valor de la producción	El porcentaje del incremento esperado en el valor de la producción con la inversión solicitada del proyecto.
78	Ahorro en gastos de operación	El porcentaje de ahorro esperado en gastos de operación con la inversión solicitada del proyecto.
79	Generación de nuevos empleos	El número esperado de generación de nuevos empleos con la inversión solicitada del proyecto (sin contabilizar el número de empleos conservados por la actividad).
80	Plazo estimado de recuperación de la inversión.	El periodo en años considerado una vez que se recibe el apoyo para disponer de la inversión del proyecto.
81	Otras	En su caso, agregar otra meta que considere importante de considerar con la inversión del proyecto.
82	Unidad de medida	En su caso de incluir otra meta especificar la unidad de medida.
83	Beneficios con la autorización del proyecto	Detallar los beneficios precisos a obtener con la autorización del proyecto, relacionado con el concepto de apoyo solicitado.
84	Nombre del subdelegado de pesca	El nombre completo del Subdelegado de Pesca en el Estado.
85	Firma del Subdelegado de Pesca	La firma del Subdelegado de Pesca en el Estado.
86	Municipio	Municipio donde se elaboró la ficha técnica.
87	Estado	Estado donde se elaboró la ficha técnica.
88	a	El día en que se elaboró la ficha técnica.
89	de	El mes en que se elaboró la ficha técnica.
90	Año	Corresponde al año de la solicitud de apoyo.

**CARACTERÍSTICAS CON LAS QUE DEBE CUMPLIR LOS ANEXOS DE LA FICHA TÉCNICA PARA OBRAS
Y ESTUDIOS:**

"Obras"	
Conceptos	Descripción
Buenas prácticas de sanidad e inocuidad.	En su caso, que el diseño del proyecto induzca el manejo de los productos pesqueros en escenarios de sanidad e inocuidad, así como buenas prácticas de manufactura en el procesamiento primario.
Presupuesto desglosado	El costo de la obra, presentado en forma de catálogo de conceptos, indicando cantidades de obra, unidades de medición y precios unitarios, con sus respectivas tarjetas de precios unitarios de cada concepto de trabajo.
Memoria de cálculo	Presentar los cálculos y documentos técnicos que soporten el diseño estructural del proyecto, incluyendo tablas y gráficas de los análisis, y el estudio de mecánica de suelos. Para el caso de desazolves solo presentar el estudio de mecánica de suelos (Pozos de lavado).
Planos de cimentación, estructurales, arquitectónicos, de Instalaciones sanitarias, hidráulicas, eléctricas y de detalles	En su caso, que todos los planos de proyecto que se formulen señalen claramente las elevaciones, las dimensiones y características de todos y cada uno de los elementos que intervienen, a una escala recomendable que permita su correcta interpretación, e incluir notas generales, croquis de localización general y particular geo-referenciada, norte, escala gráfica, y los detalles constructivos complementarios que resulten procedentes. Además, deberán estar suscritos por un técnico responsable con cédula profesional.
Programa de Ejecución	Que presente en forma de barras la calendarización de la ejecución de los conceptos de obra terminados en meses.
Términos de referencia	En el caso de Estudios para obras de desazolve en sistemas lagunares costeros e infraestructura portuaria pesquera, la propuesta deberá de contener la evidencia documental de la necesidad de realizar este estudio en lagunas costeras considerando antecedentes, problemática, hectáreas a rehabilitar y/o áreas de navegación y datos productivos, en donde se considere realizar el análisis de las condiciones topo-hidrográficas, levantamiento aerofotogramétricos en su caso, evaluación de acarrees litorales, prisma de mareas, estudios oceanográficos, hidrológicos, biológicos, socioeconómicos y de la actividad pesquera, proyecto ejecutivo, costos, programa de ejecución, manifestación de impacto ambiental y formatos para autorización de vertimiento en zonas marinas, con lo cual se integra el expediente técnico de obras. Adicionalmente, formulará el análisis costo-beneficio en base a los lineamientos de la SHCP.

“Este programa es público, ajeno a cualquier partido político. Queda prohibido el uso para fines distintos a los establecidos en el programa”.

<p>ANEXO VIII</p> <p>Escrito de la Unidad Económica que acredite la Pertenencia del Solicitante</p> <p>PROPESCA</p>	
---	---

Mazatlán, Sinaloa, a ____ de _____ de 201__.

DIRECCIÓN GENERAL DE ORGANIZACIÓN Y FOMENTO DE LA CONAPESCA

Presente:

Por este medio, se hace constar que el C. _____ labora (o) en mí representada realizando actividades de pesca o acuicultura al amparo del título de derechos de pesca o acuicultura, desempeñando el puesto de: _____, cuyos datos se describen en la Solicitud de Apoyo correspondiente:

1.-Indique en **anexo**, el listado con nombre, RNPA y matrícula del total de las embarcaciones autorizadas a la organización al amparo en el permiso o concesión de pesca.

2.-La siguiente información deberá ser proporcionada por el pescador, tripulante o el trabajador de la unidad de producción acuícola, interesado en el concepto de apoyo "Que acrediten talleres de capacitación":

a) Indicar las 3 Temporada (s) de pesca laborada (s) o Ciclos Acuícolas y en qué Unidad Económica, en caso de ser distinta a la actual (informadas por el pescador/trabajador de la unidad de producción acuícola):

Unidad Económica	Temporada de Pesca/Ciclo Acuícola	Municipio y Estado donde se encuentra la Unidad Económica

b) Marque (X) el puesto desempeñado del socio en la organización o del tripulante de la embarcación mayor:

____ Directivo ____ Pescador

Nota: en caso de desempeñar los 2 puestos, deberá señalar ambas opciones.

c) Marque (X) el puesto desempeñado en la embarcación: ____ Atarrayero ____ Motorista
 ____ Cocinero ____ Marinero ____ Ayudante ____ Otro Indicar: _____

d) Cuenta con algún documento oficial vigente que lo acredite como pescador:

____ Sí ____ No. En caso afirmativo indicarlo _____

e) Cuenta con el acta de asamblea vigente que acredite su puesto desempeñado o ser socio en la organización: ____ Sí ____ No

f) Indique la Antigüedad en la organización: _____

g) Indique Antigüedad en la actividad pesquera: _____

h) Ha recibido algún curso de capacitación, indicar cuál: _____

i) Qué tipo de curso de capacitación requiere en sus labores: _____

ANEXO IX Ficha Técnica para el Fortalecimiento de Capacidades	
--	---

I. DATOS GENERALES DEL PROGRAMA.

Nombre de la organización beneficiaria:

Sector:

Giro:

Nombre del Representante Legal:

Dirección:

Teléfonos de contacto:

Correo electrónico:

Nombre del proyecto:

Tipo de Incentivo (Curso-Taller o Asistencia Técnica):

Nombre del Proveedor (Facilitador que realizará el programa):

Perfil del Proveedor:

Teléfonos de contacto:

Correo electrónico:

II. JUSTIFICACIÓN: Describir la problemática que busca solucionar el proyecto y propuesta de solución a las necesidades que busca atender el proyecto.

III. COBERTURA: Describir la población objetivo a atender

Nombre de la organización	No. Beneficiados	Estado	Municipios	Localidad

Perfil de los participantes:

Región o zona en la que se propone llevar a cabo la acción formativa:

IV. Secuencia de diseño de la capacitación, asesoría técnica, certificación y/o visitas de intercambio: Describir la cantidad y tipo de taller a realizar y el tipo de enfoque que tendrán.

- Resultados esperados: Describir Impactos económico, productivo y sociales que obtendrán de la capacitación o asistencia técnica.
- Actividades necesarias para alcanzar los resultados: Definir la serie de acciones que deben realizarse para cumplir con las metas propuestas.

V. Actividades necesarias para alcanzar los resultados:

Actividades a desarrollar	Recursos necesarios	Productos a generar	Responsable	Fecha	Lugar

VI. Indicadores de resultados: unidad de medida, línea de base, meta y tiempos de ejecución.

Resultados esperados	Indicadores objetivamente verificables	Medio de verificación	Beneficios
Indicadores	ESCENARIO 0 (actualmente)	ESCENARIO 1 (después de la capacitación)	ESCENARIO 2 (2 años después de la capacitación)

VII. Desarrollo general del Proyecto:

(I) Acciones de Transferencia de tecnología/Capacitación a desarrollar:

Tema:		
Objetivo general:		
Objetivos particulares:		
Medios de verificación del alcance de los objetivos particulares:		
Lugar y dirección en donde se realizará la capacitación:		
Fecha de inicio de las acciones:		
Fecha de término de las acciones:		
Cotización: Desglosando los conceptos	Concepto	Monto
	HONORARIOS	
	SERVICIO DE CAFETERÍA	
	MATERIAL DIDÁCTICO (MANUAL)	
	PAPELERÍA	
	VIÁTICOS (EN SU CASO)	
	Total:	

(II) Calendario de actividades

Desarrollar un calendario para la realización de las acciones descritas en el punto VI.

Acciones	Mes 1	Mes 2	Mes 3	Mes 4	Mes 5

“Este programa es público, ajeno a cualquier partido político. Queda prohibido el uso para fines distintos a los establecidos en el programa

ANEXO X

**Ficha de Identificación de Unidades de Producción Sujetas
al Incentivo de Acuicultura Rural 2017**



DATOS DEL PROGRAMA				MEZCLA DE RECURSOS	
Programa	FOMENTO A LA PRODUCTIVIDAD PESQUERA Y ACUÍCOLA			Monto Total	
Componente	DESARROLLO DE LA ACUACULTURA			Aportación Total del Gobierno Federal	_____
Incentivo	ACUACULTURA RURAL	No. Proyectos		Aportación Total del Gobierno Estatal	_____
Sector Social atendido	Número de socios	No. Socios hombres		Aportación Total Productores	_____
Empleos Fijos	Empleos Temporales	No. Socios mujeres			
Producción Actual (ton)	Producción Futura (ton)	Familias Beneficiadas			
Valor Futuro (\$)					
Gobierno estatal de Dependencia					
Responsable de la ejecución				RESPONSABLE	

“Este programa es público, ajeno a cualquier partido político. Queda prohibido el uso para fines distintos a los establecidos en el programa”

DATOS DEL BENEFICIARIO

Nombre del Beneficiario (Proyecto)	RNPA	Municipio	Localidad	Concepto(s) de Apoyo	Monto Apoyo por Concepto	Montos (\$)			Total (\$)
						Federal	Estatal	Productor	
				I. Infraestructura y Equipamiento					
				I. Crías					
Subtotal									
				I. Infraestructura y Equipamiento					
				I. Crías					
Subtotal									
				I. Infraestructura y Equipamiento					
				I. Crías					
Subtotal									
				I. Infraestructura y Equipamiento					
				II. Crías					
Subtotal									
Asistencia Técnica y Acompañamiento de la totalidad de proyectos									

Este formato está disponible en la página electrónica de la Unidad Responsable (www.acuasesor.conapesca.gob.mx) y deberá entregarse acompañado de la documentación correspondiente

“Este programa es público, ajeno a cualquier partido político. Queda prohibido el uso para fines distintos a los establecidos en el programa”

<p>ANEXO XI</p> <p>Guión para la Elaboración de Proyecto Concertado para el Incentivo de Desarrollo de Cadenas Productivas</p>	
--	---

1. INFORMACIÓN BÁSICA

a) Datos Generales del Comité Sistema Producto

- I.- Padrón actualizado de integrantes del Comité Sistema Producto (CSP), incluyendo teléfono y correo electrónico. Así como listado actualizado de representantes (Gubernamentales, No Gubernamentales y de Eslabones), conforme al Formato No. 1.
- II.- Listado de prestadores de servicios que operan en el Comité Sistema Producto (incluyendo teléfono y correo electrónico).
- III.- Datos del Volumen de la producción primaria de la especie en el Estado, a nivel nacional para el caso de Sistemas Producto Nacionales y su valor económico en 2016.
- IV.- Datos del Volumen de la producción primaria y unidades de producción integradas al CSP. Anexar padrón de Unidades de Producción y/u organizaciones pesqueras de la especie que representa el CSP en el Estado. Formato No. 2.
- V.- Número y fecha de reuniones sostenidas en 2016, mencionar principales resultados e instituciones que participaron.
- VI.- Calendario de reuniones ordinarias 2016 en el caso de CSP Nacionales, calendario de reuniones ordinarias con sus CSP Estatales.

b) Datos Generales de la Figura Jurídica. (Asociación civil)

- I.- Razón social.
- II.- Fecha de constitución legal.
- III.- Listado actualizado de los socios.
- IV.- Convenios y acuerdos vigentes con otras instituciones.

2. LOGROS DE IMPACTO EN LA COMPETITIVIDAD DE LA CADENA EN 2014

No.	Logro (Marcas colectivas, productos de valor agregado, compras y ventas consolidadas, integradoras, comercializadoras, financiamiento, certificaciones, eventos de promoción, entre otros)	Descripción del logro (comparación antes y después del logro)	Impacto (Incremento en volumen, valor, beneficio económico o social, rentabilidad)	Acciones de seguimiento

- 3. PROBLEMÁTICA FUNDAMENTAL DEL SISTEMA PRODUCTO (General y por eslabón)**
- 4. MISIÓN Y VISIÓN DEL COMITÉ SISTEMA PRODUCTO**
- 5. OBJETIVOS**
- 6. METAS 2016 SEGÚN OBJETIVOS**
- 7. INDICADORES DE RESULTADOS**
- 8. ESTRATEGIAS (Cómo lograr los objetivos y alcanzar las metas)**
- 9. PROYECTO ESTRATÉGICO.** Presentar la siguiente información por proyecto estratégico a desarrollar:
 - 1) Descripción.
 - 2) Justificación (Especificar el beneficio esperado).
 - 3) Estructura de inversión
 - 4) Metas o resultados.
 - 5) Indicadores de medición.
- 10. CONCEPTOS DE APOYO.** Para cada concepto presentar la siguiente información:
 1. Descripción.
 2. Justificación (Especificando el beneficio esperado).
 3. Estructura de inversión.
 4. Nivel de Prioridad (Alto, medio, bajo).
 5. Metas o resultados.
 6. Indicadores de medición.
 7. Entregable(s).
 8. 3 cotizaciones cuando se trate de apoyos para los conceptos de Estudios, Proyectos y Certificaciones; Equipo y mobiliario empresarial, y Promoción y difusión.
 9. Términos de Referencia para Estudios, Proyectos y Certificaciones.
- 11. ESTRUCTURA DE INVERSIÓN PARA APOYOS SOLICITADOS. Formato No.3**

“Este programa es público, ajeno a cualquier partido político. Queda prohibido el uso para fines distintos a los establecidos en el programa”

PADRÓN DE UNIDADES DE PRODUCCIÓN DEL COMITÉ SISTEMA PRODUCTO _____ EN EL ESTADO DE _____

Comisión Nacional de Acuacultura y Pesca
 Dirección General de Organización y Fomento
 Dirección de Integración de Cadenas Productivas

FORMATO No. 2

No.	NOMBRE DE LA UNIDAD DE PRODUCCIÓN	UBICACIÓN DE LA INSTALACIÓN (LOCALIDAD Y MUNICIPIO)	NOMBRE DEL PROPIETARIO O REPRESENTANTE LEGAL	ESPECIE CULTIVADA (nombre común completo)	NÚMERO DE CICLOS DE PRODUCCIÓN POR AÑO	ETAPAS DE CULTIVO QUE MANEJA (Crías, Juveniles, engorda)	NIVEL DE PRODUCCIÓN (Extensiva, Semiintensiva, Intensiva)	INFRAESTRUCTURA DE CULTIVO		Capacidad de Producción anual (Toneladas)	PRODUCCIÓN 2014 (Toneladas)	VALOR DE LA PRODUCCIÓN 2014	PERTENECE AL COMITÉ ESTATAL	PRESENTACIÓN DEL PRODUCTO
								TIPO	NÚMERO					
1														
2														
3														
4														
5														
6														
7														
8														
9														
10														
11														
12														

“Este programa es público, ajeno a cualquier partido político. Queda prohibido el uso para fines distintos a los establecidos en el programa”

<p style="text-align: center;">ANEXO XII</p> <p style="text-align: center;">Guión para la Elaboración de Proyecto Concertado para el Incentivo de Acciones para Fomento al Consumo</p>	
--	---

Solicitud de Apoyo. La 1a. hoja debe ser rubricada y la 2a. hoja firmada por el representante legal del solicitante. El nombre del proyecto que se mencione en dicha solicitud deberá coincidir con el nombre del proyecto que aparecerá en el Convenio de Concertación y en los Términos de Referencia.

Proyecto concertado. Documento que contiene información general del proyecto. Cada concepto tiene un formato diferente:

a) Estudios

- a.1. Objetivo y finalidad del estudio
- a.2. Impacto social
- a.3. Beneficiarios del estudio
- a.4. Metodología empleada en la realización del estudio
- a.5. Tiempos de entrega
- a.6. Documentación que sustente la ejecución de las acciones relacionadas con el estudio
- a.7. Cotización de los servicios que se ofrecerán a la CONAPESCA como parte del proyecto
- a.8. El solicitante deberá entregarlo en hoja membretada, rubricado en cada una de sus hojas y firmado en la última por el representante legal.

b) Campañas Integrales

- b.1. Presentación:
 - b.1.1. Nombre y logotipo del solicitante
 - b.1.2. Nombre de la campaña
 - b.1.3. Tipo de apoyo y monto a solicitar
- b.2. Antecedentes:
 - b.2.1. Información del producto a promocionar
 - b.2.2. Situación del mercado
 - b.2.3. Problemática
 - b.2.4. Indicadores
- b.3. Plan anual de mercadotecnia del solicitante
 - b.3.1. Objetivos de la campaña
 - b.3.2. Público objetivo
- b.4. Imagen publicitaria:
 - b.4.1. Propuestas de creatividad
 - b.4.2. Justificación de las propuestas de creatividad
 - b.4.3. Cotización de las propuestas de creatividad
 - b.4.4. Portafolio de las agencias propuestas

b.4.5. Justificación de la selección de la propuesta y agencia encargada

b.5. Medios de publicidad:

b.5.1. Estrategia y selección de medios de publicidad

b.5.2. Cotización de la compra de medios

b.6. Sedes donde se ejecutarán las acciones

b.7. Duración de campaña

b.8. Impacto social

b.9. Cronograma de actividades

b.10. El solicitante deberá entregarlo en hoja membretada, rubricado en cada una de sus hojas y firmado en la última por el representante legal.

c) Eventos y Ferias

c.1. Antecedentes

c.2. Exponer el objetivo por el cual se desea realizar el evento

c.3. Quiénes serán los beneficiarios

c.4. Impacto social,

c.5. Especificar la fecha, el lugar donde se va a llevar a cabo el evento (superficie, número de stands para montar), así como su duración

c.6. Especificar las actividades que se realizarán durante el evento

c.7. Entregar el programa del evento y las cotizaciones de los conceptos que se van a pagar con el apoyo otorgado:

c.7.1. Paquete de exposición: redes sociales, prensa escrita, banners, espectaculares, autobuses con publicidad, revistas, radio, tv, publicidad en espacios públicos

c.7.2. Stands, islas, pabellones

c.7.3. Material promocional

c.7.4. Insumos para la preparación de platillos

c.7.5. Pabellón institucional

c.7.6. Pabellón interactivo Infantil

c.7.7. Talleres, cursos y conferencias

c.7.8. Concursos gastronómicos

c.7.9. Degustaciones

c.7.10. Especificar el número de asistentes

c.7.11. El solicitante deberá entregarlo en hoja membretada, rubricado en cada una de sus hojas y firmado en la última por el representante legal.

d) Difusión

d.1. Antecedentes

d.2. Objetivo por el cual se desea realizar la adquisición

d.3. Quiénes serán los beneficiarios

d.4. Impacto social

d.5. Cotizaciones de los conceptos que se van a adquirir.

Es importante que el proyecto concertado se enfoque en el fomento al consumo de productos pesqueros y acuícolas. Los proyectos concertados no deberán desglosar IVA.

e) Adicional al Proyecto concertado se deberá presentar lo siguiente:

e.1. Escrito oficial con los datos de la cuenta bancaria destinada para la ejecución del Proyecto. El escrito debe presentarse en hoja membretada de la Institución Bancaria a la cual pertenece la cuenta y debe ser firmado por el representante legal del solicitante; deberá contener el Nombre del cuentahabiente, No. de cuenta, CLABE, No de sucursal, No. de plaza, y No. de banco. También deberá entregar una copia del último estado de cuenta que corrobore que dicha se encuentra en ceros antes de que sea suscrito el Instrumento Jurídico

e.2. Acta constitutiva e instrumento notarial donde consten las modificaciones a ésta y/o a sus estatutos, mismas que deberán ser cotejadas o en copias certificadas de la original.

e.3. Cédula de Inscripción en el R.F.C. de la Instancia Ejecutora

e.4. Comprobante de domicilio fiscal (luz, teléfono, predial o agua) con antigüedad no mayor a tres meses.

e.5. Acta notariada vigente, de la instancia facultada para nombrar a el (los) representante (s) donde conste el poder general para actos de administración o de dominio.

e.6. Opinión del SAT vigente sobre el cumplimiento de obligaciones fiscales (32 D).

e.7. Identificación oficial del representante legal.

e.8. Clave Única de Registro de Población (CURP) del representante legal.

e.9. Cédula de Registro Federal de Contribuyentes (RFC) del representante legal.

e.10. Toda la documentación deberá ser entregada en físico y en archivo electrónico para su cotejo.

Criterios Generales:

I. El objeto social de la Instancia participante deberá coincidir con el concepto en el que pretenda participar.

II. Demostrar con toda evidencia las capacidades técnicas para llevar a efecto cada uno de los eventos en los cuales participen, es decir Currículum Vitae (CV), de las empresas o instituciones, C.V. de los especialistas integrantes de las mismas o de los que sean subcontratados.

III. Experiencia demostrada de trabajos efectuados en el tema objeto de la Solicitud de Apoyo.

IV. Preferentemente haber desarrollado cuando menos 2 estudios de mercado regionales o nacionales (Estudios).

V. Manejar todas las herramientas econométricas y paramétricas de la estadística que permitan precisar con el más alto grado de confianza los resultados de los estudios, así como el uso de los medios tecnológicos.

Atentamente

Nombre y Firma o Huella Digital

“Este programa es público, ajeno a cualquier partido político. Queda prohibido el uso para fines distintos a los establecidos en el programa”

<p>ANEXO XIII</p> <p>Carta de Capacidades Técnicas Recursos Genéticos Acuícolas</p>	
---	---

1. DATOS DEL SOLICITANTE

No. De folio: _____

*Nombre(s) o Razón Social: _____

Primer Apellido: _____ Segundo Apellido: _____

CURP: _____ RFC con Homoclave: _____

Teléfono: _____ Fax: _____ Correo Electrónico: _____

DOMICILIO DEL SOLICITANTE

*Tipo de asentamiento humano: () Colonia () Ejido () Fraccionamiento () Hacienda ()

Manzana () Ranchería () Otro (especifique): _____

*Nombre del asentamiento Humano: _____

*Tipo de Vialidad: () Avenida () Boulevard () Calle () Callejón () Calzada () Periférico () Privada () Otro (especifique): _____

*Nombre de Vialidad: _____

Número exterior: _____ **Número interior:** _____ **Código Postal:** _____

Referencia 1 (Entre localidades): _____

Referencia 2 (Vialidad posterior): _____

Referencia 3 (Descripción de ubicación): _____

Localidad: _____ **Municipio:** _____

Estado: _____

2. NOMBRE DEL PROYECTO: _____

DOMICILIO DEL PROYECTO: _____

3. BREVE EXPLICACIÓN DE LAS CAPACIDADES TÉCNICAS PARA LLEVAR A CABO EL PROYECTO (ANEXAR DOCUMENTOS COMPROBATORIOS)

RELACIÓN DE DOCUMENTOS ANEXADOS:

() DOCUMENTOS Y/O FOTOGRAFÍAS () CONVENIO CON INSTITUCIÓN INTERNACIONAL
QUE AVALEN LA PERTENENCIA
DE LAS INSTALACIONES.

() CONVENIO CON INSTITUCIÓN NACIONAL () CURRÍCULUM DEL RESPONSABLE TÉCNICO Y/O
PERSONAS QUE PARTICIPAN EN EL PROYECTO
(TÉCNICOS O PROFESIONALES)

Declaraciones:

Declaro bajo protesta de decir verdad;

1. Que no realizo actividades productivas ni comerciales ilícitas.
2. Que no he recibido apoyos para la adquisición de activos en los conceptos que solicitamos, en los últimos dos años.

Que estoy al corriente en mis obligaciones fiscales.

Que estoy exento de obligaciones fiscales.

Con fundamento en el Artículo 35 de la Ley Federal de Procedimiento Administrativo, autorizo la recepción de notificaciones relacionadas con la presente Solicitud de Apoyo a través de la página electrónica de la SAGARPA (www.sagarpa.gob.mx), y/o de la página electrónica de la Instancia Ejecutora, conforme a lo establecido por el artículo 5, fracciones VIII y X de las Reglas de Operación del Programa de Fomento a la Productividad Pesquera y Acuícola, y manifiesto bajo protesta de decir verdad, que no he recibido apoyos ni subsidios que impliquen duplicidad para el mismo concepto de este programa.

Sr. Presidente del Comité Técnico Dictaminador, me permito solicitar a usted los apoyos del componente que se indica, para lo cual proporciono la información y documentos requeridos, y manifiesto que los datos son verídicos y me comprometo a cumplir con las Reglas de Operación, lineamientos del Programa y demás legislación aplicable.

Atentamente

Nombre y Firma o Huella Digital

“Este programa es público, ajeno a cualquier partido político. Queda prohibido el uso para fines distintos a los establecidos en el programa”

ANEXO XIV
Tabla de Potencias y Volúmenes Máximos por Día



Potencia del motor en caballos de fuerza (hp)	Litros máximos por día	Potencia del motor en caballos de fuerza (hp)	Litros máximos por día
40 o menos	215	500	2,380
50	250	525	2,530
60	325	550	2,660
70	350	575	2,735
80	390	600	2,795
85	460	625	2,895
90	480	650	2,975
100	545	675	3,050
110	590	700	3,225
125	630	750	3,880
150	715	800	3,995
175	880	825	4,010
185	880	850	4,050
200	985	875	4,130
225	1,075	900	4,175
250	1,155	1,050	4,875
275	1,290	1,150	5,330
300	1,425	1,300	5,495
325	1,525	1,350	5,856
350	1,560	2,200	9,480
365	1,618	2,400	10,440
370	1,640	2,600	11,310
375	1,660	2,875	12,290
400	1,775	3,000	12,985
402	1,857	3,300	14,470
425	1,975	3,600	15,455
450	2,090		
475	2,200		

“Este programa es público, ajeno a cualquier partido político. Queda prohibido el uso para fines distintos a los establecidos en el programa”

ANEXO XV
Ficha Técnica para la Adquisición de Recursos Biológicos 2017



Datos generales de identificación y de instalaciones de cultivo

Entidad:	Folio:			Nombre o razón social:		
Superficie o espacio acreditado (Predio):	m ²	m ³	ha	Tipo de instalación:		Estanques, jaulas, raceways, piletas, costales, canastas, geomembranas, otro (especificar)
Superficie o espacio a sembrar (espejo de agua):	m ²	m ³	ha	Sistema de cultivo:		Sólo aplica a camarón: semi, intensivo, hiperintensivo



Detalle de las instalaciones de cultivo (Hectáreas de estanques para camarón)

1		9		17		25		33		41		49		57		65		73	
2		10		18		26		34		42		50		58		66		74	
3		11		19		27		35		43		51		59		67		75	
4		12		20		28		36		44		52		60		68		76	
5		13		21		29		37		45		53		61		69		77	
6		14		22		30		38		46		54		62		70		78	
7		15		23		31		39		47		55		63		71		79	
8		16		24		32		40		48		56		64		72		80	
Total																			

Detalle de las instalaciones de cultivo (otras especies)									
Cantidad:	Dimensiones:			Cantidad:	Dimensiones:		Total (m ³)		
	Largo	Ancho	Alto		Diámetro	Alto			
Datos de la siembra									
Especie:		Fase de desarrollo:		Talla de siembra:		mm	cm	mg	g
Cantidad solicitada (unidades):		Densidad de siembra:			m ²	m ³	canasta	costal	bolsa

Este formato está disponible en la página electrónica de la Unidad Responsable (www.acuasesor.conapesca.gob.mx) y deberá entregarse acompañado de la documentación correspondiente.

“Este programa es público, ajeno a cualquier partido político. Queda prohibido el uso para fines distintos a los establecidos en el programa”

 	<p>ANEXO XVI</p> <p>Modelo de Excusa para los Servidores Públicos</p>	
---	--	---

(Lugar) _____, a ____ de _____ de 201 ____

(Nombre, cargo y adscripción del superior jerárquico)

PRESENTE.

El que suscribe (*Nombre y cargo del servidor público*) con Registro Federal de Contribuyentes: _____, adscrito a la _____ (*Nombre de la Unidad Administrativa*) con domicilio en _____ (calle, número, colonia, localidad, municipio, entidad y código postal), con número telefónico: _____ (*con clave de larga distancia*) y correo electrónico: _____.

Con fundamento en el artículo 8, fracción XI de la Ley Federal de Responsabilidades Administrativas de los Servidores Públicos y artículo _____, del Acuerdo por el que se da a conocer el Programa denominado _____ (*nombre del Programa*) de las Reglas de Operación para el ejercicio 2017, de la Secretaría de Agricultura, Ganadería, Desarrollo Rural, Pesca y Alimentación, publicadas en el Diario Oficial de la Federación el ____ de _____ del año 2016, **ME EXCUSO** de intervenir de cualquier forma en la atención, tramitación o resolución del _____ (*Asunto o asuntos*), en razón de mi encargo o comisión, por motivos de _____ (*Señalar si tiene interés personal, familiar o de negocios, incluyendo aquéllos de los que pueda resultar algún beneficio para mí, mí cónyuge o parientes consanguíneos o por afinidad hasta el cuarto grado, o parientes civiles, o para terceros con los que tenga relaciones profesionales, laborales o de negocios, o para socios o sociedades de las que yo o las personas antes referidas formen o hayan formado parte*).

PROTESTO LO NECESARIO

(Nombre, cargo y firma o huella digital del servidor público)

C.c.p. Nombre del Titular del Órgano Interno de Control en la SAGARPA u Órgano Administrativo Desconcentrado.

"Este Programa es público, ajeno a cualquier partido político. Queda prohibido el uso para fines distintos a los establecidos en el Programa".

DECIMOPRIMERA SECCION
SECRETARIA DE AGRICULTURA, GANADERIA, DESARROLLO
RURAL, PESCA Y ALIMENTACION

ACUERDO por el que se dan a conocer las Reglas de Operación del Programa de Concurrencia con las Entidades Federativas de la Secretaría de Agricultura, Ganadería, Desarrollo Rural, Pesca y Alimentación para el ejercicio 2017.

Al margen un sello con el Escudo Nacional, que dice: Estados Unidos Mexicanos.- Secretaría de Agricultura, Ganadería, Desarrollo Rural, Pesca y Alimentación.

JOSÉ EDUARDO CALZADA ROVIROSA, Secretario de Agricultura, Ganadería, Desarrollo Rural, Pesca y Alimentación, con fundamento en los artículos 25, 27, fracción XX y 28, párrafo decimosegundo de la Constitución Política de los Estados Unidos Mexicanos; 9, 12, 17 Bis, fracción III, 23, 26 y 35 de la Ley Orgánica de la Administración Pública Federal; 4o. de la Ley Federal de Procedimiento Administrativo; 9, 12, 33, 34 y 35 de la Ley de Planeación; 75 y 77 de la Ley Federal de Presupuesto y Responsabilidad Hacendaria, 176 y 217, párrafo último de su Reglamento; 7o., 8o., 9o., 24, 32, 54, 55, 56, 58, 59, 60, 61, 70, 71, 72, 73, 74, 86, 87, 88 y 89 de la Ley de Desarrollo Rural Sustentable; 1o., 2o., 3o., 5o., fracción XXII, 9o., 10, 13, 16, 17, 35, 36 y 37 del Reglamento Interior de la Secretaría de Agricultura, Ganadería, Desarrollo Rural, Pesca y Alimentación; artículos 7o. fracción IV, 30, 31 y 37, anexos 11 y 11.1 del Decreto de Presupuesto de Egresos de la Federación para el Ejercicio Fiscal 2017, y

CONSIDERANDO

Que la Constitución Política de los Estados Unidos Mexicanos, establece en su artículo 25 que corresponde al Estado la rectoría del desarrollo nacional para garantizar que éste sea integral y sustentable, que fortalezca la Soberanía de la Nación y su régimen democrático y que, mediante el fomento del crecimiento económico y el empleo y una más justa distribución del ingreso y la riqueza, permita el pleno ejercicio de la libertad y la dignidad de los individuos, grupos y clases sociales;

Que la igualdad de oportunidades es fundamental para impulsar un México Próspero, por lo que es necesario elevar la productividad del país como medio para incrementar el crecimiento potencial de la economía y así el bienestar de las familias, y uno de los propósitos del Gobierno de la República es generar una sociedad de derechos que logre la inclusión de todos los sectores sociales y reducir los altos niveles de desigualdad, con base en lo estipulado en el Pacto por México;

Que conforme a lo establecido en el Decreto por el que se establece el Sistema Nacional para la Cruzada contra el Hambre, publicado en el Diario Oficial de la Federación el 22 de enero de 2013, el Gobierno de la República debe dar resultados en el corto plazo para garantizar a la población el derecho a una alimentación nutritiva, suficiente y de calidad, a través de acciones coordinadas, eficaces, eficientes, y transparentes con un alto contenido de participación social, por lo que las dependencias y entidades de la Administración Pública Federal realizarán las acciones necesarias para el cumplimiento del citado Decreto conforme a las disposiciones jurídicas aplicables;

Que el Plan Nacional de Desarrollo 2013-2018, publicado en el Diario Oficial de la Federación de fecha 20 de mayo de 2013, reconoce que “el campo es un sector estratégico, a causa de su potencial para reducir la pobreza e incidir sobre el desarrollo regional”, y que “la capitalización del sector debe ser fortalecida” por lo que establece como una de las cinco metas nacionales, un México Próspero que promueva el crecimiento sostenido de la productividad en un clima de estabilidad económica y mediante la generación de igualdad de oportunidades, considerando que una infraestructura adecuada y el acceso a insumos estratégicos fomentan la competencia y permiten mayores flujos de capital y conocimiento hacia individuos y empresas con el mayor potencial para aprovecharlo, asimismo, busca proveer condiciones favorables para el desarrollo económico, a través de una regulación que permita una sana competencia entre las empresas y el diseño de una política moderna de fomento económico enfocada a generar innovación y crecimiento en sectores estratégicos;

Que el Plan Nacional de Desarrollo 2013-2018 también establece dentro de la Meta 4. México Próspero, el Objetivo 4.10. Construir un sector agropecuario y pesquero productivo que garantice la seguridad alimentaria del país, el cual está canalizado en 5 Estrategias: Impulsar la productividad en el sector agroalimentario mediante la inversión en el desarrollo de capital físico, humano y tecnológico, el aprovechamiento sustentable de los recursos naturales del país, así como los modelos de asociación que generen economías de escala y mayor valor agregado de los productores del sector agroalimentario, promover mayor certidumbre en la actividad agroalimentaria mediante mecanismos de administración de riesgo, y modernizar el marco normativo e institucional para impulsar un sector agroalimentario productivo y competitivo;

Debido a que las unidades de producción primaria del sector agropecuario, pesquero y acuícola en las entidades federativas presentan baja productividad como problemática a resolver, y enfrentan limitantes por los bajos niveles de inversión y la falta de estrategias para la agregación de valor en las actividades primarias, por ello se requiere incrementar la productividad, destinar recursos gubernamentales al sector agropecuario, pesquero y acuícola a través del Programa de Concurrencia con las Entidades Federativas para su atención;

Que en conformidad con los artículos 7o. fracción IV, 30, 31 y 37, así como los anexos 11, 11.1 y 25 del Decreto de Presupuesto de Egresos de la Federación para el Ejercicio Fiscal 2017, se establecen los criterios generales para la aportación y aplicación a que deberán sujetarse las reglas de operación de los programas federales;

Que la política pública de desarrollo agroalimentario y las presentes Reglas de Operación, continúan privilegiando el gasto en bienes públicos, por su mayor impacto en productividad y eficiencia de los productores del sector agropecuario, pesquero y acuícola, sin dejar de apoyar la inversión privada;

Que la estructura programática de la Secretaría de Agricultura, Ganadería, Desarrollo Rural, Pesca y Alimentación, aprobada para el ejercicio 2017, incluye el Programa de Concurrencia con las Entidades Federativas;

Que en el segundo párrafo del artículo 77 de la Ley Federal de Presupuesto y Responsabilidad Hacendaria se apunta que las dependencias, las entidades a través de sus respectivas dependencias coordinadoras de sector o, en su caso, las entidades no coordinadas serán responsables de emitir las reglas de operación de los programas que inicien su operación en el ejercicio fiscal siguiente o, en su caso, las modificaciones a aquellas que continúen vigentes; y

Que a los programas sujetos a reglas de operación se les adicionarán otros ejes de política pública, para coadyuvar al impulso de los mercados y a perfeccionar la información disponible para el sector; por lo que he tenido a bien expedir el siguiente:

ACUERDO POR EL QUE SE DAN A CONOCER LAS REGLAS DE OPERACIÓN DEL PROGRAMA DE CONCURRENCIA CON LAS ENTIDADES FEDERATIVAS DE LA SECRETARÍA DE AGRICULTURA, GANADERÍA, DESARROLLO RURAL, PESCA Y ALIMENTACIÓN PARA EL EJERCICIO 2017

Contenido

TÍTULO I. Disposiciones Generales

Capítulo I Del Objeto del Programa

Capítulo II Lineamientos Generales

TÍTULO II. De los Componentes

Capítulo I Del Componente Infraestructura, Equipamiento y Maquinaria

Capítulo II Del Componente Paquetes Tecnológicos Agrícolas, Pecuarios, de Pesca y Acuícolas

Capítulo III Del Componente Capacidades Técnico- Productivas y Organizacionales

TÍTULO III Mecánica Operativa

Capítulo Único. Del Procedimiento Operativo

TÍTULO IV Disposiciones complementarias

Capítulo I De la Inversión y Gastos de Operación del Programa

Capítulo II De los Derechos, obligaciones y exclusiones

Capítulo III Procedimientos e instancias de recepción de Quejas y Denuncias

Transitorios

Anexos

Anexo I Convenio Específico de Adhesión y su Anexo

Anexo II Finiquito del Convenio Específico de Adhesión

Anexo III Diagrama de Flujo del Programa de Concurrencia con las Entidades Federativas, Componentes Infraestructura, Equipamiento y Maquinaria, y Paquetes Tecnológicos Agrícolas, Pecuarios, de Pesca y Acuícolas

Anexo IV Formato de Beneficiarios del Componente Capacidades Técnico- Productivas y Organizacionales

Anexo V Diagrama de Flujo del Programa de Concurrencia con las Entidades Federativas, Componente Capacidades Técnico- Productivas y Organizacionales

TÍTULO I**Disposiciones Generales****Capítulo I****Del Objeto del Programa**

Artículo 1. El presente Acuerdo tiene por objeto establecer las Reglas de Operación para la aplicación del Programa de Concurrencia con las Entidades Federativas y sus Componentes:

- I. Infraestructura, Equipamiento y Maquinaria
- II. Paquetes Tecnológicos Agrícolas, Pecuarios, de Pesca y Acuícolas
- III. Capacidades Técnico-Productivas y Organizacionales

El programa contribuye a incrementar la productividad del sector agroalimentario incrementando la productividad de las unidades de producción primaria en las entidades federativas.

El programa y sus componentes incluidos en las presentes Reglas de Operación están sujetos al presupuesto autorizado en el Decreto de Presupuesto de Egresos de la Federación para el año fiscal 2017, y se sumarán a la perspectiva transversal del Programa Especial Concurrente para el Desarrollo Rural Sustentable, con el fin de impulsar la productividad en el sector agroalimentario, observando las prioridades que establece el Plan Nacional de Desarrollo 2013-2018.

La interpretación técnica y operativa de las disposiciones contenidas en el presente Acuerdo, así como la resolución de los asuntos no previstos en estas Reglas de Operación, serán facultad de la Secretaría a través de las Unidad Responsable y de las Instancias Técnicas del subsector agricultura, ganadería, de pesca y acuicultura, en los términos de las disposiciones aplicables en la materia, sin perjuicio de las facultades de la Oficina del Abogado General.

Artículo 2. El objetivo general es que las unidades de producción primaria del sector agropecuario, pesquero y acuícola en las entidades federativas incrementen su productividad.

Artículo 3. El objetivo específico de los componentes en las unidades de producción primaria es: a) el incremento de la infraestructura, equipamiento y maquinaria. b) Mejorar el nivel tecnológico con los paquetes tecnológicos agrícolas, pecuarios, de pesca y acuícolas, y c) fortalecer las capacidades técnico- productivas y organizacionales.

Artículo 4. Para efectos y aplicación del programa y componentes contenidos en las presentes Reglas de Operación, se entenderá por:

- I. **Actividades Primarias:** Actividades que proporcionan los satisfactores primarios, es decir, aquellos que se toman directamente de la naturaleza sin una transformación;
- II. **Agregar de Valor:** Valor económico / valor adicional que adquieren los bienes y servicios al ser transformados durante el proceso productivo;
- III. **Anexo Técnico de Ejecución:** Instrumento jurídico que se formaliza derivado del Convenio de Coordinación para el Desarrollo Rural Sustentable suscrito entre el Gobierno del Estado y la Secretaría, que establece las atribuciones, responsabilidades, los recursos convenidos del programa, las metas y los montos para el ejercicio fiscal correspondiente;
- IV. **Auditoría Externa:** Revisión que realiza un contador público externo que cuente con registro actualizado y vigente ante la Secretaría de Hacienda y Crédito Público (SHCP), para realizar auditorías financieras acordada por el FOFAE;
- V. **Banco Estatal de Proyectos del Sector:** Registro de todos los proyectos ejecutivos elaborados y no implementados de los proyectos productivos o estratégicos, de impacto regional, local o estatal, agrícolas, pecuarios, de pesca y acuícolas viables;
- VI. **Beneficiario Directo:** Persona física o moral o que se integre de manera legal de unos u ambos, que recibe el subsidio, estímulo o apoyo, y para efectos del Sistema de Rendición de Cuentas considerará como beneficiario a aquellas personas con las que se concertó la realización de acciones para alcanzar los objetivos del programa o componente;
- VII. **CADER:** Centro de Apoyo al Desarrollo Rural de la Secretaría;
- VIII. **CLABE:** Clave Bancaria Estandarizada;
- IX. **Comité de Evaluación:** Instancia auxiliar del FOFAE, integrado de forma paritaria con funcionarios de la Delegación y de la SDA o su equivalente, presidido por el titular de la Delegación. Responsable de coordinar dar seguimiento y supervisar la evaluación del programa y sus componentes, así como, el monitoreo, integración de la información y la presentación de la Matriz de Indicadores para Resultados del programa y componentes, mensual y trimestral;

- X. **CONAPO:** Consejo Nacional de Población y Vivienda;
- XI. **Convenio de Coordinación:** Instrumento jurídico que se formaliza entre el Gobierno del Estado y la Secretaría para establecer las bases de coordinación y cooperación entre las “**PARTES**”, con el fin de llevar a cabo proyectos, estrategias y acciones conjuntas para el Desarrollo Rural Sustentable en general; así como, las demás iniciativas que en materia de desarrollo agropecuario, acuícola y pesquero se presenten en lo particular, para impulsar el desarrollo integral de este sector,
- XII. **CEDRS:** Consejo Estatal de Desarrollo Rural Sustentable;
- XIII. **CTEC:** Consejo Técnico Ejecutivo del Centro de Capacitación, Transferencia de Tecnología y Desarrollo Regional Sustentable, integrado por el titular de la Delegación quien lo presidirá, el titular la SDA y/o su equivalente como secretario técnico, representantes de las instituciones de educación superior y de investigación y representantes no gubernamentales de los sistemas producto de la entidad federativa;
- XIV. **Convenio Específico de Adhesión:** Instrumento jurídico que se formaliza entre el FOFAE y los beneficiarios directos que reciben los incentivos de los Componentes de las presentes Reglas de Operación, en el que se establecen las obligaciones de su aplicación y comprobación;
- XV. **CURP:** Clave Única de Registro de Población, documento expedido por la Secretaría de Gobernación;
- XVI. **DDR:** Distrito de Desarrollo Rural de la Secretaría;
- XVII. **Delegación:** Delegación Federal de la SAGARPA en cada uno de los Estados y de la Región Lagunera;
- XVIII. **Fideicomisos de Fomento Agropecuario del Estado:** Es el Fideicomiso constituido en cada entidad federativa, encargado de la administración de los recursos convenidos entre la SAGARPA y el Gobierno de cada Estado, que se encuentra conformado con las características a que hace referencia el artículo 37 del Decreto de Presupuesto de Egresos de la Federación para el ejercicio fiscal 2017; el cual puede identificarse como FOFAE o Fideicomisos bajo la denominación que se les haya designado en cada entidad federativa;
- XIX. **Finiquito del Convenio Específico de Adhesión:** Documento que relaciona la comprobación de la aplicación de los recursos recibidos por los beneficiarios directos y en su caso el reintegro correspondiente;
- XX. **Incentivo:** Son los subsidios asignados mediante recursos federales previstos en del Presupuesto de Egresos de la Federación, que a través de la Secretaría se otorgan a los diferentes sectores del ramo, a las entidades federativas o municipios para fomentar el desarrollo de actividades sociales o económicas prioritarias en el sector;
- XXI. **IMSS:** Instituto Mexicano de Seguridad Social;
- XXII. **Instancia Técnica:** Es la Unidad Administrativa u órgano desconcentrado de la SAGARPA con atribuciones en el subsector agrícola, ganadero, o de pesca y acuicultura, de conformidad con el Reglamento Interior de la SAGARPA;
- XXIII. **Paquete Tecnológico:** Conjunto de elementos, prácticas, actividades, insumos y procesos de innovación para desarrollar y producir un bien o servicio;
- XXIV. **Proyecto:** Documento mediante el cual los solicitantes integran los conceptos de inversión a realizar y el monto del presupuesto conforme a lo establecido en las presentes Reglas de Operación, así como aspectos técnicos, financieros, de mercado, entre otros;
- XXV. **Proyecto Ejecutivo:** Conjunto de memorias, planos, cálculos, especificaciones, presupuestos y programas, que contiene datos precisos y suficientes detalles para que se esté en posibilidad de interpretar la información gráfica y escrita contenida en el mismo para poder realizar la habilitación física y la obra;
- XXVI. **Proyecto Estratégico Estatal:** Conjunto de actividades planificadas que tiene como propósito fundamental, ampliar la capacidad productiva de un sector económico y sus unidades productivas, autorizado por el FOFAE y validado por el Consejo Estatal de Desarrollo Rural Sustentable;
- XXVII. **Proyecto Productivo:** Conjunto de actividades planificadas con un propósito definido que busca incrementar la rentabilidad y competitividad de las unidades productivas;

- XXVIII. **Reglas de Operación:** Son un conjunto de disposiciones que precisan la forma de operar el presente programa, con el propósito de lograr los niveles esperados de eficacia, eficiencia, equidad y transparencia;
- XXIX. **RFC:** Registro Federal de Contribuyentes;
- XXX. **SAT:** Sistema de Administración Tributaria de la Secretaría de Hacienda y Crédito Público;
- XXXI. **SDA:** Secretaría de Desarrollo Agropecuario de los Estados o equivalentes;
- XXXII. **Secretaría/SAGARPA:** Secretaría de Agricultura, Ganadería, Desarrollo Rural, Pesca y Alimentación;
- XXXIII. **Sector Agroalimentario:** Lo integra el conjunto de actividades agrícolas, pecuarias, silvícolas, acuícolas, pesqueras, minería y la agroindustria o industrial agroalimentario;
- XXXIV. **SURI:** Sistema Único de Registro de Información;
- XXXV. **Sustentable:** Característica o condición que se adquiere a partir del aprovechamiento racional y manejo apropiado de los recursos naturales utilizados en la producción, de manera que no se comprometa la satisfacción de las necesidades de las generaciones futuras;
- XXXVI. **TESOFE:** Tesorería de la Federación;
- XXXVII. **Unidad de Producción:** Persona o personas, conjunto de elementos, espacios y medios de producción que aplicados realizan actividades de interés económico;
- XXXVIII. **Unidad Técnica Estatal:** Instancia auxiliar del FOFAE, constituida de forma paritaria con funcionarios de la Delegación y de la SDA o su equivalente, presidido por el titular de la SDA o su equivalente. Responsable del dictamen técnico de los proyectos de conformidad con las presentes Reglas de Operación, y
- XXXIX. **Ventanilla:** Lugar donde se presenta la documentación de forma personal para acceder a los incentivos del programa y componentes que administra la Secretaría, entidades federativas y municipios, en donde se debe emitir la respuesta correspondiente, las cuales podrán ser las Delegaciones de la Secretaría a través de los DDR y CADER, Oficinas Centrales y Direcciones Regionales, así como otras instancias particulares o públicas que se establecerán con base en los Convenios de Coordinación.

Capítulo II

Lineamientos Generales

Artículo 5. La población objetivo del Programa está compuesta por las unidades de producción agrícola, pecuaria, de pesca y acuícolas, y las de nueva creación en las entidades federativas, preferentemente de los estratos E2, E3, E4 y E5, (Estratos acorde al Diagnóstico, FAO/SAGARPA, se describen sus características en el artículo 11, fracción VI).

Artículo 6. La cobertura del presente programa es nacional de aplicación en las 32 Entidades federativas, y se atenderá prioritariamente a:

- I. Los municipios establecidos en el Sistema Nacional contra el Hambre, "Sin Hambre", que se pueden consultar en el DECRETO por el que se establece el Sistema Nacional para la Cruzada contra el Hambre, publicado en el Diario Oficial de la Federación, el 22 de enero de 2013, a través de la página <http://sinhambre.gob.mx/>; y
- II. Así como, aquellas localidades de media, alta y muy alta marginación, conforme a la clasificación de CONAPO.

Artículo 7. Los requisitos generales que aplicarán a todos y cada uno de los componentes, salvo que el componente en específico, requiera de otros adicionales, o exceptúe alguno, son los siguientes:

- I. Que el solicitante esté registrado en el Padrón Único de Productores y Beneficiarios de la SAGARPA. <https://www.suri.sagarpa.gob.mx/>, y/o hacer su prerregistro en línea o acuda a registrarse en la ventanilla más cercana a su domicilio;
- II. Que el solicitante personalmente entregue en la ventanilla más cercana a su domicilio, la documentación completa y actualizada para su cotejo, registro y trámite; los documentos originales que los acrediten como Personas Físicas y/o Morales, y copia simple del proyecto conforme a los requisitos específicos del componente seleccionado. La presentación de la documentación no otorga el derecho a recibir el estímulo, debe ser dictaminado con base al procedimiento de selección establecido para cada componente. El trámite es gratuito y sin costo;

- III. En su caso, que el solicitante cumpla con las disposiciones sanitarias, establecidas en <http://www.gob.mx/senasica> para su consulta;
- IV. Que el productor, su proyecto y su unidad de producción, no hubieran recibido, y/o estar recibiendo incentivos para los mismos conceptos, de otros programas federales, estatales o municipales;
- V. Que al recibir el estímulo el beneficiario cuente con la opinión positiva del SAT, artículo 32-D del Código Fiscal de la Federación, así como del IMSS, en materia de obligaciones de Seguridad Social.

TÍTULO II

De los Componentes

Capítulo I

Del Componente Infraestructura, Equipamiento y Maquinaria

Artículo 8. Los incentivos serán destinados a proyectos productivos o estratégicos locales en los subsectores agrícola, pecuario, de pesca y acuícola, en infraestructura, equipamiento y maquinaria, en los conceptos que el proyecto justifique y sean lícitos, en razón de los siguientes conceptos:

Concepto de incentivo	Montos máximos
I. Proyectos productivos estratégicos estatales en los subsectores agrícola, pecuario, de pesca y acuícola para personas físicas y preferentemente para productores organizados en figuras legales con al menos 5 participantes beneficiarios directos, (sean personas físicas, morales y/o se conformen de manera legal de unos o ambos), dedicados a las actividades primarias (agrícolas, pecuarias de pesca y acuícolas) y/o que agreguen valor a estas actividades.	Hasta el 50% del costo sin rebasar \$ 10,000.000.00 (Diez millones de pesos) por proyecto, IVA excluido.
II. Proyectos productivos en los subsectores agrícola, pecuario, de pesca y acuícola, preferentemente para productores de bajos ingresos, sin límite de beneficiarios directos, (sean personas físicas, morales o se conformen de manera legal de unos o ambos), dedicados a las actividades primarias (agrícolas, pecuarias de pesca y acuícolas), y/o que agreguen valor a estas actividades. En este caso la aportación del beneficiario podrá ser con recursos económicos propios o se les podrá reconocer, activos preexistentes, mano de obra y materiales que el proyecto justifique, ubicado preferentemente en zonas y localidades de alta y muy alta marginación.	Hasta el 80% del costo y sin rebasar \$ 250,000.00 (Doscientos cincuenta mil pesos) por proyecto, IVA excluido,
III. Elaboración de proyectos ejecutivos en los subsectores agrícola, pecuario, de pesca y acuícola.	Hasta el 50% del costo y sin rebasar hasta \$ 30,000.00 (Treinta mil pesos) por proyecto; con un máximo de hasta 5 proyectos por prestador del servicio, IVA excluido.

Capítulo II

Del Componente Paquetes Tecnológicos Agrícolas, Pecuarios, de Pesca y Acuícolas

Artículo 9. Los incentivos serán destinados a proyectos productivos o estratégicos locales en los subsectores agrícola, pecuario, de pesca y acuícola, en paquetes tecnológicos, en los conceptos que el proyecto justifique y sean lícitos, en razón de los siguientes conceptos:

Concepto de incentivo	Montos máximos
I. Paquetes Tecnológicos Agrícolas para cultivos cíclicos y perenes.	Hasta \$ 1,500.00 (Mil quinientos pesos) por Hectárea sin rebasar hasta 20 Hectáreas. por proyecto y unidad de producción, con el IVA excluido.
II. Paquetes Tecnológicos Pecuarios para bovinos y para especies menores con sus equivalencias.	Hasta \$ 1,500.00 (Mil quinientos pesos) por unidad animal en bovinos sin rebasar hasta 20 Unidades Animal por proyecto y unidad de producción, con el IVA excluido.
III. Paquetes Tecnológicos de Pesca y Acuicultura.	Hasta \$ 30,000.00 (Treinta mil pesos) por proyecto y unidad de producción, con el IVA excluido

Los paquetes tecnológicos deberán estar validados por instituciones reconocidas, de educación superior y/o de investigación, y aprobados la Instancia Técnica, la unidad administrativa central del subsector correspondiente de la Secretaría.

Artículo 10. Los requisitos específicos de los Componentes Infraestructura, Equipamiento y Maquinaria y Paquetes Tecnológicos Agrícolas, Pecuarios, de Pesca y Acuícolas, para los solicitantes son:

Requisito: Presentar los documentos en original y copia para registro y cotejo de datos en el sistema SURI; registrado se devuelven los originales. Las copias integran su expediente, así como, los documentos originales que se suscriben.	Persona Física		Persona Moral y/o su Representante Legal
	Primera vez o preregistro en línea	Con registro anterior	Para registro y trámite
I. Acta de Nacimiento;	SI	No aplica	SI
II. CURP;	SI	No aplica	SI
III. RFC;	SI	No aplica	SI Representante Legal
IV. Comprobante de Domicilio vigente, Recibo de Luz o Agua;	SI	SI	SI
V. Identificación Oficial Vigente, INE. o Pasaporte;	SI	SI	SI
VI. Número de Cuenta CLABE interbancaria, último Estado de Cuenta del Banco;	SI	SI	SI Persona Moral
VII. Copia del Proyecto;	SI	SI	SI
VIII. Acta Constitutiva;	No aplica	No aplica	SI
IX. RFC;	No aplica	No aplica	SI Persona Moral
Autorizado el estímulo presentar y suscribir los siguientes:			
X. Opinión positiva del SAT, artículo 32-D del Código Fiscal de la Federación;	SI	SI	SI
XI. Estar cubiertas sus obligaciones en materia de Seguridad Social del IMSS;	SI	SI	SI
XII. Anexo I Convenio Específico de Adhesión y su Anexo;	SI	SI	SI
XIII. Anexo II Finiquito del Convenio Específico de Adhesión.	SI	SI	SI

Artículo 11. Los Criterios técnicos y de impacto social de los Componentes Infraestructura, Equipamiento y Maquinaria, y Paquetes Tecnológicos Agrícolas, Pecuarios, de Pesca y Acuícolas, serán ponderados por el Consejo Estatal de Desarrollo Rural Sustentable y el FOFAE, definirán en su primer sesión, la planeación de acuerdo a las prioridades y características regionales para el desarrollo e impulso del sector en la entidad federativa, en materia agrícola, pecuaria, de pesca y acuicultura, así mismo, la validación y ponderación de los 4 criterios técnicos básicos y los 2 criterios de impacto social, sobre un total de la base del 100% (por ciento), y que se establecerán en la convocatoria para la selección que son:

- I. Incremento de la producción;
- II. Valor agregado a la producción;
- III. Mayor número de empleos directos;
- IV. Mayor número de beneficiarios directos;
- V. Índice de CONAPO. (Grado de Marginación), para consulta en:
http://www.conapo.gob.mx/es/CONAPO/Indice_de_Marginacion_por_Localidad_2010
- VI. Estratos E2, E3, E4 y E5 (FAO/SAGARPA), acorde con el Diagnóstico del Sector Rural y Pesquero: Identificación de la problemática del sector agropecuario y pesquero de México 2012, para consulta en:
<http://www.sagarpa.gob.mx/programas2/evaluacionesExternas/Paginas/OtrosEstudios.aspx>

(Capítulo III páginas 6 a la 9).

Clave	Estrato	Ventas Promedio en pesos / Año	Elegible
E1	Familiar de subsistencia sin vinculación al mercado.	Bajos Ingresos Autoconsumo	No
E2	Familiar de subsistencia con vinculación al mercado.	Bajos Ingresos 55,200	Sí
E3	En transición.	73,931	Sí
E4	Empresarial con rentabilidad frágil.	151,958	Sí
E5	Empresarial pujante.	562,433	Sí
E6	Empresarial dinámico.	11,700,000	No

Artículo 12. El procedimiento de selección de los Componentes Infraestructura, Equipamiento y Maquinaria, y Paquetes Tecnológicos Agrícolas, Pecuarios, de Pesca y Acuícolas, está determinado por:

- I. El FOFAE en el mes de enero publicará la convocatoria, previamente validada por el Consejo Estatal de Desarrollo Rural Sustentable, con los planteamientos y las prioridades que éste defina, conteniendo entre otros los siguientes:
 - A. La ponderación estatal de los criterios de selección, la ubicación, fechas de apertura y cierre de las ventanillas (dentro del periodo febrero para su apertura, a abril máximo para cierre), los horarios y la línea telefónica de atención;
 - B. Los conceptos de apoyo con sus porcentajes y montos máximos, homologados en su caso con los demás programas de la Secretaría, sin contravenir lo establecido en las presentes Reglas de Operación y normatividad aplicable, indicando la página electrónica para consulta general y de los resultados del dictamen, transparencia y rendición de cuentas;
 - C. Que el apoyo se otorgará por única vez, en los conceptos lícitos que el proyecto justifique, que se determinen, aprueben y autoricen en el FOFAE, mediante el acuerdo correspondiente;
- II. El solicitante personalmente entrega en la ventanilla más cercana a su domicilio, la documentación completa y actualizada para su cotejo, registro y trámite; los documentos originales que los acrediten como Personas Físicas y/o Morales, y copia simple del proyecto conforme a los requisitos específicos del componente seleccionado.
- III. Dictamen de resolución y su emisión por el FOFAE y la UTE, con base a los criterios técnicos y de impacto social, a partir de febrero y 30 días hábiles posteriores al cierre de las ventanillas, se publicará el listado de folios de proyectos positivos y negativos, en las ventanillas y página electrónica de la Instancia Ejecutora, indicada en la convocatoria para consulta y transparencia. Ésta será la notificación oficial del resultado a los productores/beneficiarios;
- IV. Autorización de proyectos, firma del Anexo I Convenio Específico de Adhesión y entrega del apoyo, a partir de febrero-agosto, de acuerdo a la disponibilidad presupuestal;
- V. Reasignación de apoyos por saldos de ahorros, desistimientos y la adición de productos financieros del programa, conforme a la emisión del dictamen inicial de resolución publicado, mediante la firma del Anexo I Convenio Específico de Adhesión con el o los beneficiarios de octubre a noviembre;
- VI. Finiquito por el beneficiario del Anexo I Convenio Específico de Adhesión a partir de la conclusión y en general del mes de julio con el Anexo II Finiquito del Convenio Específico de Adhesión. El beneficiario debe presentarlo en la ventanilla de origen de su trámite con la documentación original de comprobación para cotejo y copia simple.

Artículo 13. Las instancias que participan en los Componentes de Infraestructura, Equipamiento y Maquinaria, y Paquetes Tecnológicos Agrícolas, Pecuarios, de Pesca y Acuícolas, son:

- I. **Instancia de Planeación:** El CEDRS de conformidad con el párrafo primero del artículo 24 de la Ley de Desarrollo Rural Sustentable;
- II. **Instancia Ejecutora:** Gobierno de las entidades federativas, a través de los FOFAE. La Unidad Responsable podrá designar otra Instancia Ejecutora en la entidad federativa, cuando por razones de incumplimiento el gobierno de la entidad federativa no esté en posibilidad de ejecutar;

- III. Instancia de Administración:** El Fideicomiso Fondo de Fomento Agropecuario en la entidad federativa FOFAE, de conformidad con el inciso b), fracción VII, del Artículo 37 del Decreto de Presupuesto de Egresos de la Federación para el Ejercicio 2017;
- IV. Instancia de Dictaminación:** La Unidad Técnica Estatal;
- V. Instancia de Evaluación:** El Comité de Evaluación;
- VI. Instancia de Supervisión:** La Delegación de la Secretaría en la entidad federativa y el personal que designe su titular, de conformidad con el procedimiento de supervisión autorizado por la Secretaría;
- VII. Instancia Técnica:** La Unidad Administrativa u órgano desconcentrado de la SAGARPA con atribuciones en el subsector agrícola, ganadero, o de pesca y acuicultura, de conformidad con el Reglamento Interior de la SAGARPA;
- VIII. Unidad Responsable:** La Coordinación General de Delegaciones.

Artículo 14. Anexos aplicables a los componentes Infraestructura, Equipamiento y Maquinaria, y Paquetes Tecnológicos Agrícolas, Pecuarios, de Pesca y Acuícolas son:

- I. Anexo I Convenio Específico de Adhesión y su Anexo;
- II. Anexo II Finiquito del Convenio Específico de Adhesión;
- III. Anexo III Diagrama de Flujo del Programa de Concurrencia con las Entidades Federativas, Componentes Infraestructura, Equipamiento y Maquinaria, y Paquetes Tecnológicos Agrícolas, Pecuarios, de Pesca y Acuícolas.

Artículo 15. Apertura y cierre de ventanillas, en el mes de enero el FOFAE las publicará en la convocatoria (dentro del periodo febrero para su apertura, a abril máximo para cierre).

Capítulo III

Del Componente Capacidades Técnico- Productivas y Organizacionales

Artículo 16. Los incentivos serán destinados a desarrollar las capacidades técnico-productivas y organizacionales de los productores y sus unidades de producción primaria agrícola, pecuaria, de pesca y acuícolas, en razón de los siguientes conceptos:

Concepto de incentivo	Montos máximos
I. Apoyo para la construcción y equipamiento de un Centro de Capacitación, Transferencia de Tecnología y Desarrollo Regional Sustentable de carácter público, (que otorgue los servicios de manera continua a los productores y sus futuras generaciones);	Hasta \$ 10,000,000.00 (Diez millones de pesos).
II. Apoyo para el equipamiento para Centro de Capacitación, Transferencia de Tecnología y Desarrollo Regional Sustentable de carácter público, ya existente, (que otorgue los servicios de manera continua a los productores y sus futuras generaciones);	Hasta \$ 3,000,000.00 (Tres millones de pesos).
III. Capacitación y Transferencia de Tecnología a los productores y las unidades de producción primaria;	Hasta \$ 2,000,000.00 (Dos millones de pesos) por evento y hasta 3 eventos. Cada evento con una relación de costo hasta de \$ 20,000.00 (Veinte mil pesos) por beneficiario, con un ciclo productivo completo agrícola, pecuario, de pesca o acuícola.
IV. Asesoría para el Desarrollo de Capacidades a los productores y sus unidades de producción primaria;	Hasta \$ 150,000.00 (Ciento cincuenta mil pesos) por evento, hasta 10 eventos. Cada evento con una relación de costo hasta de \$ 15,000.00 (Quince mil pesos) por beneficiario, con un ciclo productivo completo agrícola, pecuario, de pesca o acuícola.

Los conceptos de incentivos (en especie) en todos los casos, serán dirigidos y otorgados directa y exclusivamente, a los productores que se dediquen a las actividades primarias agrícolas, pecuarias, de pesca y acuicultura.

El estímulo se otorgará al prestador de los servicios que resulte del proceso de selección, licitación o adjudicación de conformidad con la normatividad aplicable;

Artículo 17. En la construcción y/o equipamiento del Centro de Capacitación, Transferencia de Tecnología y Desarrollo Regional Sustentable, indicados en las fracciones I y II, del Artículo 16, deberá contar con los siguientes:

- I. El CTEC será el órgano que determine y apruebe el proyecto ejecutivo de construcción y/o equipamiento del centro, los planes, programas y calendario anual de actividades de capacitación, cursos y talleres;
- II. El CTEC determinará la figura jurídica o de creación de la asociación civil sin fines de lucro, responsable de la administración del Centro de Capacitación, Transferencia de Tecnología y Desarrollo Regional Sustentable;
- III. El proyecto ejecutivo de construcción del Centro de Capacitación, Transferencia de Tecnología y Desarrollo Regional Sustentable, deberá contar con 1 auditorio mínimo para 200 personas, 4 salas de capacitación c/u para 20 personas, 1 biblioteca digital, 1 oficina de administración, 2 baños para hombres y mujeres, 1 área con módulos de promoción y venta de productos del sector, estar debidamente equipado, con servicios básicos y movilidad universal;
- IV. Al iniciar operaciones contar con el plan y programa anual de trabajo por ciclo, cultivo y especie, y el calendario anual de actividades de capacitación, cursos y talleres.

Artículo 18. Los requisitos específicos del Componente de Capacidades Técnico- Productivas y Organizacionales, para las personas físicas o morales que otorgaran y/o prestaran los servicios profesionales a los productores beneficiarios son:

Requisito:	Persona Física	Persona Moral y/o su Representante Legal
	Para registro y trámite	Para registro y trámite
Presentar los documentos en original y copia para registro y cotejo de datos en el sistema SURJ; registrado se devuelven los originales. Las copias integran su expediente, así como, los documentos originales que se suscriben.		
I. Acta de Nacimiento;	SI	SI
II. CURP;	SI	SI
III. RFC;	SI	SI Representante Legal
IV. Comprobante de Domicilio vigente, Recibo de Luz o Agua;	SI	SI
V. Identificación Oficial Vigente, INE. o Pasaporte;	SI	SI
VI. Número de Cuenta CLABE interbancaria, último Estado de Cuenta del Banco;	SI	SI Persona Moral
VII. Copia del Proyecto y relación detallada de los productores beneficiarios con sus unidades productivas que recibirán los servicios;	SI	SI
VIII. Carta compromiso por cada beneficiario de otorgar y recibir los servicios de asesoría, capacitación, transferencia de Tecnología y asistencia técnica, según los conceptos de estímulo;	SI	SI
IX. Acta Constitutiva;	No aplica	SI
X. RFC;	No aplica	SI P. Moral
Autorizado el estímulo presentar los siguientes:		
XI. Contar con la opinión positiva del SAT, artículo 32-D del Código Fiscal de la Federación;	SI	SI
XII. Estar cubiertas sus obligaciones en materia de Seguridad Social del IMSS;	SI	SI

Artículo 19. Los Criterios técnicos de selección del componente Capacidades Técnico- Productivas y Organizacionales son:

- I. Ser productor preferentemente de los estratos E2, E3, E4 y E5 que desee desarrollar sus capacidades técnico-productivas y organizacionales, los siguientes:
 - A. Estar considerado dentro de los sistemas producto a desarrollar en la entidad federativa determinados por el CEDRS, CTEC y el FOFAE;
 - B. Tener o estar dentro de un ciclo productivo agrícola, pecuario, de pesca o acuícola;
 - C. Haber suscrito la carta compromiso de otorgar y recibir la capacitación, asesoría y transferencia de tecnología para sí y su unidad de producción primaria y asistir a las sesiones, entre el beneficiario y el prestador de servicios seleccionado, acorde a la fracción III del artículo 20.
- II. Para las personas físicas o morales que presten los servicios de capacitación, asesoría y transferencia de tecnología, los siguientes:
 - A. Ser una institución con estudios y reconocimiento de validez oficial en el sector agroalimentario, de educación superior, de investigación o instituto para el caso de la fracción III del artículo 16.
 - B. Ser un productor de éxito, académico, exacadémico o técnico, que cuenten en su caso con una certificación, reconocimiento oficial, estudios aplicados y/o en sanas prácticas en el sistema productivo en el que otorgará los servicios dentro del sector agroalimentario para el caso de la fracción IV del artículo 16.

Artículo 20. El procedimiento de selección, del componente Capacidades Técnico- Productivas y Organizacionales está determinado por:

- I. El CEDRS y el FOFAE definirán en su primera sesión, la planeación de acuerdo a las prioridades y características regionales para el desarrollo e impulso del sector en la entidad federativa, en materia agrícola, pecuaria, de pesca y acuicultura, así mismo, los sistemas producto que se deben fortalecer y desarrollar las capacidades técnico productivas y organizacionales de las unidades de producción primaria;
- II. El FOFAE publicará las convocatorias para licitación y adjudicación de los conceptos de apoyo establecidos en las fracciones, I, II, III y IV del artículo 16 de las presentes Reglas de Operación, con los servicios a otorgar, previamente aprobados por el CTEC;
- III. Emisión del fallo de conformidad con la fecha establecida en la convocatoria;
- IV. Suscripción por el FOFAE del contrato, convenio de colaboración, contrato de prestación de servicios profesionales, según cada caso;
- V. Notificación por el FOFAE al productor seleccionado para otorgar y recibir la capacitación, asesoría y/o transferencia de tecnología;
- VI. Finiquito por el FOFAE y el prestador de servicios del contrato según corresponda, convenio de colaboración, contrato de prestación de servicios profesionales, según cada caso, memoria del evento, documentos de comprobación y constancias.

Artículo 21. Las instancias que participan en el Componente Capacidades Técnico- Productivas y Organizacionales son:

- I. **Instancia de Planeación:** El CEDRS de conformidad con el párrafo primero del artículo 24 de la Ley de Desarrollo Rural Sustentable;
- II. **Instancia Ejecutora:** Gobierno de las entidades federativas, a través de los FOFAE. La Unidad Responsable podrá designar otra Instancia Ejecutora en la entidad federativa, cuando por razones de incumplimiento el gobierno de la entidad federativa no esté en posibilidad de ejecutar;
- III. **Instancia de Administración:** El Fideicomiso Fondo de Fomento Agropecuario en la entidad federativa FOFAE, de conformidad con el inciso b), fracción VII, del Artículo 37 del Decreto de Presupuesto de Egresos de la Federación para el Ejercicio 2017;
- IV. **Instancia de Dictaminación:** El Consejo Técnico Ejecutivo del Centro de Capacitación, Transferencia de Tecnología y Desarrollo Regional Sustentable auxiliado por la Unidad Técnica Estatal;
- V. **Instancia de Evaluación:** El Comité de Evaluación;
- VI. **Instancia de Supervisión:** La Delegación de la Secretaría en la entidad federativa y el personal que designe su titular, de conformidad con el procedimiento de supervisión autorizado por la Secretaría;

VII. **Instancia Técnica:** La Unidad Administrativa u órgano desconcentrado de la SAGARPA con atribuciones en el subsector agrícola, ganadero, o de pesca y acuicultura, de conformidad con el Reglamento Interior de la SAGARPA;

VIII. **Unidad Responsable:** La Coordinación General de Delegaciones.

Artículo 22. Anexos aplicables al componente Capacidades Técnico- Productivas y Organizacionales son:

- I. Anexo IV Formato de Beneficiarios del Componente Capacidades Técnico- Productivas y Organizacionales;
- II. Anexo V Diagrama de Flujo del Programa de Concurrencia con las Entidades Federativas, Componente Capacidades Técnico- Productivas y Organizacionales.

Artículo 23. Apertura y cierre de ventanillas el FOFAE publicará las convocatorias para licitación y adjudicación, de los conceptos de apoyo establecidos en las fracciones, I, II, III y IV del artículo 16 de las presentes Reglas de Operación, con los criterios técnicos de selección y los servicios a otorgar, previamente aprobados por el CTEC.

Artículo 24. Son causas de incumplimiento por parte de los beneficiarios y prestadores de servicios, las causas señaladas en el Acuerdo por el que se dan a conocer las Reglas de Operación de los programas de la Secretaría de Agricultura, Ganadería, Desarrollo Rural, Pesca y Alimentación, las causas de incumplimiento a los Componentes del Programa de Concurrencia con las Entidades Federativas son las siguientes:

- I. Incumplir con cualquier obligación, procedimiento o las condiciones que dieron origen a su calificación como sujeto elegible para el otorgamiento de los incentivos, señaladas en las presentes Reglas de Operación y a las que, en su caso, se estipulen en los contratos o convenios específicos;
- II. Aplicar el importe de los incentivos para fines distintos a los autorizados;
- III. Negarse a proporcionar a la Secretaría, a la Unidad Responsable, a la Instancia Ejecutora, a la Secretaría de la Función Pública, a la Auditoría Superior de la Federación o a cualquiera otra instancia autorizada, las facilidades, la documentación e información que les soliciten dichas autoridades, con el fin de verificar la correcta aplicación y destino de los incentivos otorgados;
- IV. En su caso, presentar referencias negativas respecto de estímulos anteriores recibidos, cancelaciones sin causa justificada o incumplimiento de los acuerdos y agendas establecidas;
- V. Falsear o presentar inconsistencias en la información proporcionada, en cualquier etapa del procedimiento;
- VI. Falta de atención a los requerimientos por escrito realizados por la Secretaría e Instancia Ejecutora;
- VII. Solicitud o proyectos en los que se incorpore un servidor público vinculado a los programas o componentes señalados en estas mismas Reglas de Operación o un pariente consanguíneo hasta el cuarto grado y por afinidad, de algún servidor público o ligado directamente a los programas a cargo de la Secretaría;
- VIII. Incumplir las acciones o actividades que le corresponda realizar una vez dictaminada de manera positiva su solicitud de participación, así como aquellas contenidas en el contrato o convenio específico suscrito;

TITULO III

Mecánica Operativa

Capítulo Único

Del Procedimiento Operativo

Artículo 25. El Procedimiento operativo de los Componentes Infraestructura, Equipamiento y Maquinaria, y Paquetes Tecnológicos Agrícolas, Pecuarios, de Pesca y Acuícolas se establece en el siguiente cuadro:

Etapa de Operación		Responsable	Periodo
I.	Suscripción del Anexo Técnico de Ejecución validado por la Instancia Técnica correspondiente.	Gobierno del Estado - Delegación	Enero – Marzo
II.	Convocatoria, apertura y cierre de ventanillas, y Registro de proyectos en el Sistema Único de Registro, SURI.	Delegación - Gobierno del Estado – Beneficiario	Enero – Abril
III.	Ministración de recursos convenidos federales y estatales.	SAGARPA – Gobierno del Estado	Marzo – Agosto

IV.	Dictamen de proyectos selección, calificación con base a los cuatro criterios básicos y los dos criterios de impacto social.	FOFAE Unidad Técnica Estatal	A partir de Febrero - Mayo
V.	Publicación del dictamen de resolución 30 días hábiles posteriores al cierre de las ventanillas, listado de beneficiarios por folio.	FOFAE	A partir de Febrero - Mayo
VI.	Autorización de proyectos, firma de Convenios Específicos de Adhesión "Anexo I" y entrega del apoyo al beneficiario.	FOFAE - Beneficiario	A partir de Febrero - Agosto
VII.	Finiquito del Convenio Específico de Adhesión "Anexo II" por el beneficiario y entrega de la comprobación de la aplicación del apoyo.	Beneficiario – FOFAE	A partir de su conclusión y en general de Julio
VIII.	Supervisión por la Delegación mediante método aleatorio de los expedientes de proyectos autorizados y en campo.	Delegación	Julio - Diciembre
IX.	Reasignación de apoyos, firma del Convenio Específico de Adhesión "Anexo I" con el beneficiario, entrega del apoyo por saldos de ahorros, desistimientos y adición de productos financieros; acorde a la emisión y publicación del dictamen de resolución.	FOFAE - Beneficiario	Octubre - Noviembre
X.	Informe de gastos de operación del programa.	Gobierno del Estado - FOFAE - Delegación	Noviembre
XI.	Elaboración y entrega de los Soportes de Cuenta Pública, relación de beneficiarios definitivos con recursos pagados, devengados y reintegrados a la TESOFE. Cierre y Finiquito del Ejercicio.	Gobierno del Estado – FOFAE - Delegación	Cierre al 31 de Diciembre y entrega el último de día hábil de Enero del siguiente año.

Artículo 26. El Procedimiento operativo del Componente Capacidades Técnico- Productivas y Organizacionales es el siguiente:

Etapa de Operación		Responsable	Periodo
I.	Suscripción del Anexo Técnico de Ejecución validado por la Instancia Técnica correspondiente.	Gobierno del Estado - Delegación	Enero – Marzo
II.	Ministración de recursos convenidos federales y estatales.	SAGARPA – Gobierno del Estado	Marzo – Agosto
III.	Selección de los sistemas producto y productores a beneficiar.	CEDRS -CTEC- FOFAE	A partir de Febrero
IV.	Convocatoria, proceso de licitación y adjudicación.	FOFAE	A partir de Febrero
V.	Fallo del proceso de licitación y adjudicación.	FOFAE	Fecha establecida en la Convocatoria
VI.	Suscripción por el FOFAE del contrato, convenio de colaboración, contrato de prestación de servicios profesionales, según cada caso.	FOFAE – Prestador del Servicio	Fecha establecida en la Convocatoria
VII.	Suscripción de la carta compromiso de otorgar y recibir la capacitación, asesoría y/o transferencia de tecnología para sí y su unidad de producción primaria.	FOFAE – Prestador del Servicio- Beneficiario	Fecha establecida según convocatoria

VIII.	Finiquito del contrato según corresponda, convenio de colaboración, contrato de prestación de servicios profesionales, según cada caso, memoria del evento, documentos de comprobación y constancias.	FOFAE – Prestador del Servicio	Fecha de término según el instrumento suscrito
IX.	Supervisión por la Delegación mediante método aleatorio de los expedientes de proyectos autorizados y en campo.	Delegación	Julio – Diciembre
X.	Elaboración y entrega de Soportes de Cuenta Pública, relación de beneficiarios definitivos con recursos pagados, devengados y reintegrados a la TESOFE. Cierre y Finiquito del Ejercicio.	Gobierno del Estado – FOFAE - Delegación	Cierre al 31 de Diciembre y entrega el último de día hábil de Enero del siguiente año.

TITULO IV

Disposiciones Complementarias

Capítulo I

De la Inversión y Gastos de Operación del Programa

Artículo 27. Para la ejecución y operación de conformidad con el inciso a), fracción IV del artículo 7 del Decreto de Presupuesto de Egresos de la Federación 2017, del total de recursos a convenir para el Programa de Concurrencia con las Entidades Federativas, corresponderá el 80% a aportación de recursos federales y el 20% a aportación de recursos estatales, y de acuerdo con la disponibilidad presupuestal, distribuidos para su ejercicio conforme al siguiente cuadro:

Ejecutor	Concepto	Porcentaje		Responsable	Gasto Asociado
Gobierno del Estado a través del FOFAE/ Instancia Ejecutora	Inversión	Al menos el 47.4 %	Al menos el 15 % para mujeres	Beneficiarios de bajos ingresos y de zonas marginadas	Distribuido en los tres componentes de inversión
		Hasta el 47.4 %		Beneficiarios	
		Hasta el 0.5 %		Beneficiarios	Concepto de Proyectos Ejecutivos
	Gasto de Programa	Hasta el 4.7 %	2 %	Delegación	Operación, Seguimiento, y Supervisión
			2 %	Instancia Ejecutora	Operación y Seguimiento
			0.7 %	FOFAE	Evaluación Externa

- I. El gasto del Programa de Concurrencia con las Entidades Federativas se radicará en su totalidad en la primera ministración y no podrá destinarse a la adquisición de vehículos, bienes inmuebles o compromisos laborales. En el ejercicio 2017. se seguirán aplicando los Lineamientos de Gastos de Operación emitidos en 2016, en tanto no se publiquen los nuevos;
- II. Los productos financieros generados del Programa, podrán utilizarse en el siguiente orden, 1) Pago de los servicios y cuenta fiduciaria; 2) Pago de convocatorias, publicaciones y papelería oficial; 3) Incremento de metas y montos del programa; 4) Auditorías Externas; en ningún caso para gasto de operación del programa y deberán ser reportados por separado;
- III. Para el caso de la ampliación de las metas, las acciones adicionales realizadas deberán reportarse en forma separada, de las alcanzadas con los recursos federales originalmente convenidos. Los gobiernos de los estados pueden aportar recursos adicionales sin obligación en contrapartida por parte de la Secretaría;

Capítulo II**De los Derechos, obligaciones y exclusiones**

Artículo 28. Los que resulten beneficiarios, se sujetarán a los derechos y obligaciones siguientes:

I. Son derechos de los beneficiarios:

- A. Recibir orientación por parte de los CADER, DDR y otras ventanillas, respecto al programa, componente y procedimientos para el acceso y trámite de los incentivos;
- B. En su caso, adquirir el bien o servicio con el proveedor que libremente elija, para los conceptos de estímulo de los Componentes Infraestructura, Equipamiento y Maquinaria, y Paquetes Tecnológicos Agrícolas, Pecuarios, de Pesca y Acuícolas;
- C. Interponer las quejas y denuncias en los términos establecidos en el artículo 30 de las presentes Reglas de Operación, y
- D. Ejercer los medios de defensa contra los actos y resoluciones emitidos por las Unidades Responsables y/o Instancias Ejecutoras en los términos de la Ley Federal de Procedimiento Administrativo.

II. Son obligaciones de los beneficiarios:

- A. Cumplir con los requisitos establecidos en las presentes Reglas de Operación;
- B. Aplicar para los fines autorizados los incentivos recibidos y conservar las facturas en los términos de la legislación aplicable;
- C. No encontrarse inscrito en algún otro programa de la Federación, Estados o Municipios para recibir apoyo en los mismos conceptos de inversión;
- D. Aceptar, facilitar y atender verificaciones, supervisiones, auditorías, inspecciones y las solicitudes de información por parte de las unidades responsables, las instancias ejecutoras, instancias fiscalizadoras o autoridad competente, con el fin de observar la correcta aplicación de los recursos otorgados por la Secretaría;
- E. Solicitar autorización previa por escrito de la Instancia Ejecutora de cualquier cambio que implique modificaciones al proyecto autorizado o a las condiciones de los apoyos directos o indirectos, quien lo resolverá dentro de los diez días hábiles siguientes a la presentación de la solicitud, en caso contrario se entenderá que fue resuelto en sentido negativo;
- F. Para los apoyos vía depósito bancario deberá proporcionar el número de cuenta con su CLABE Interbancaria y mantenerla vigente;
- G. Cumplir con las obligaciones fiscales y de Seguridad Social que le correspondan conforme a la normatividad aplicable, y
- H. Mediante escrito bajo protesta de decir verdad que la información que presenta, entrega e informa es verdadera y fidedigna durante el proceso y comprobación del incentivo; así como, presentar Finiquito del Convenio correspondiente y estímulo recibido.

Artículo 29. No se otorgarán incentivos para los siguientes conceptos:

- I. La compra de tierras, edificación de uso habitacional o de eventos sociales;
- II. El pago o abono de pasivos y de cualquier tipo de interés financiero contratado;
- III. La compra de equipo y maquinaria usada, reparaciones o refacciones piezas sueltas;
- IV. La compra de remolques para el traslado de especies exóticas, de competencia o gala;
- V. La compra de pasto para espacios deportivos, decorativo e insumos para arreglos de jardinería;
- VI. Adquisición de tractores o motocultores que no cuenten con la certificación vigente por OCIMA y que no estén registrados como tales en la página de www.inifap.gob.mx/SitePages/productos_servicios/ocima.aspx;
- VII. La construcción o adquisición de embarcaciones no incluidas como activos estratégicos definidos por la Comisión Nacional de Acuacultura y Pesca, consultar en: http://www.conapesca.gob.mx/wb/cona/anexo_xlvIII_3;
- VIII. Materias primas, insumos, consumibles, o capital de trabajo, con excepción de paquetes tecnológicos autorizados por la Secretaría;

- IX. La compra de cualquier tipo de vehículo o embarcación con características de lujo que sea de línea, por pedido o prefabricado, salvo adquisición de vehículos nuevos de transporte terrestre de carga chasis desde 2.5 toneladas y hasta 22 toneladas; y
- X. La adquisición de especies pecuarias a quien no demuestre tener capacidad para darle alojamiento y abastecerlas de agua y alimento para su mantenimiento; procurando en el caso de los animales de pastoreo que no se exceda la capacidad de carga animal, ni se provoque degradación de las tierras de pastoreo.

Capítulo III

Procedimientos e instancias de recepción de Quejas y Denuncias

Artículo 30. Los beneficiarios y los ciudadanos en general podrán presentar por escrito sus quejas y denuncias, con respecto a la ejecución de las presentes Reglas de Operación directamente ante el Órgano Interno de Control en la Secretaría, en las Delegaciones, en las oficinas de los Órganos Internos de Control de los Órganos Administrativos Desconcentrados y de las Entidades Coordinadas por la Secretaría, el Órgano Estatal de Control y, en su caso, el Órgano Municipal de Control, así como en los Módulos de Quejas y Denuncias correspondientes.

Las quejas y denuncias podrán realizarse por escrito, vía Internet (<https://sidec.funcionpublica.gob.mx>), vía correo electrónico (atencionic@sagarpa.gob.mx) o vía telefónica al 01 800 90 61 900 (Área de Quejas del OIC en la Secretaría: Insurgentes Sur 489, P.H. 2, Hipódromo Condesa, Ciudad de México).

Transitorios

PRIMERO.- El presente Acuerdo entrará en vigor el primero de enero del 2017.

SEGUNDO.- Conforme a los artículos décimo cuarto y cuarto transitorio del Decreto por el que se establece el Sistema Nacional para la Cruzada contra el Hambre "Sin Hambre", las erogaciones que se realicen para dar cumplimiento a dicho Decreto, se cubrirán con cargo a los respectivos programas y presupuestos aprobados para el ejercicio fiscal correspondiente en los términos de la Ley Federal de Presupuesto y Responsabilidad Hacendaria.

TERCERO.- A efecto de cumplir con lo señalado en el Artículo Vigésimo del Decreto que establece las medidas para el uso eficiente, transparente y eficaz de los recursos públicos, y las acciones de disciplina presupuestaria en el ejercicio del gasto público, así como para la modernización de la Administración Pública Federal; esta Secretaría continuará instruyendo que el pago a los beneficiarios se realice de forma electrónica, mediante depósito en cuentas bancarias. La forma de pago prevista en este artículo, estará exceptuada en aquellos casos en que no se cuente con servicios bancarios en la localidad correspondiente.

CUARTO.- Conforme a lo establecido en el artículo 37, fracción XI del Decreto de Presupuesto de Egresos de la Federación para el Ejercicio Fiscal 2017 esta Secretaría realizará la consulta sobre el cumplimiento al artículo 32-D del Código Fiscal de la Federación en la herramienta que para tal efecto pongan a disposición las autoridades fiscales.

QUINTO.- En caso que la Unidad Responsable lo determine procedente, se podrá apoyar con recursos del ejercicio fiscal 2017, las solicitudes de apoyo dictaminadas favorablemente durante el ejercicio inmediato anterior, cuando por razones de suficiencia presupuestal no se hubieran podido atender, estén registrados y formen parte del banco estatal de proyectos del sector.

SEXTO.- Para la comprobación de los incentivos de los componentes del programa, previa autorización de la Unidad Responsable o en su caso de la Instancia Ejecutora, se podrá reconocer las inversiones de los beneficiarios que se hayan realizado a partir del día 1 de enero de 2017,

SÉPTIMO.- Los casos fortuitos por deceso del beneficiario, en su caso la cesión de derechos al cobro del incentivo que haga un beneficiario a un tercero, serán resueltos por la Instancia Ejecutora, en los términos de las disposiciones aplicables en la materia, siempre que se manifieste y conste por escrito la obligación de continuar con la aplicación del estímulo para los fines autorizados.

Ciudad de México, a 16 de diciembre de 2016.- El Secretario de Agricultura, Ganadería, Desarrollo Rural, Pesca y Alimentación, **José Eduardo Calzada Roviroso**.- Rúbrica.

ANEXOS

Anexo I Convenio Específico de Adhesión y su Anexo



ANEXO I
Convenio Específico de Adhesión y su Anexo

Logotipo
del Estado

Componente (s)		No. de Folio SURI	AGS-01-000001-F
----------------	--	-------------------	-----------------

Datos de la Persona Física y/o representante legal	No. de Registro SURI.	
--	-----------------------	--

Nombre	Nombre (s) – A. Paterno – A. Materno						Fecha de Nacimiento
	Indígena		Discapacidad		Estado Civil		Edo. de Nacimiento
R.F.C.				CURP		Género	Edad
Domicilio particular	Calle, Número Interior y Exterior						
	Colonia			Municipio / Delegación		Estado	
				Vigencia		No. Pasaporte	
No. INE.				No. Celular		C.P.	
No. Teléfono				Banco			
Cuenta CLABE				Acrónimo organización gremial			
Correo electrónico							
Actividad principal	Agrícola		Pecuaría		Pesca		Acuícola

Datos de la Persona Moral	No. de Registro SURI.	
---------------------------	-----------------------	--

Nombre	Nombre o Razón Social como aparece en el Acta Constitutiva						Fecha de Constitución
	Calle, Número Interior y Exterior						
Domicilio fiscal actual	Colonia			Municipio / Delegación		Estado	

R.F.C.		No. Teléfono		C.P.				
Cuenta CLABE		Banco						
Correo electrónico			Acrónimo organización gremial					
Actividad principal	Agrícola		Pecuaría		Pesca		Acuícola	
Acta constitutiva	Constituida conforme a las leyes mexicanas según se acredita en la escritura constitutiva Número _____, de fecha __, de _____, de __, otorgada ante la Fe del _____, Notario Público Número __, con ejercicio en: Ciudad _____, en la Entidad de _____.							

Datos del Proyecto	Productivo		Estratégico		Nuevo	
Nombre						
Ubicación unidad productiva	Anotar domicilio completo			Nombre de la localidad		
Costo total			Total apoyo			
Conceptos de apoyo y aportaciones (en pesos)			Federal	Estatal	Productor	Total
1						
2						
3						
4						
5						
6						
7						
8						
Totales						

Criterios de selección, calificación y dictamen	Aplica SI o NO	Cantidad del Índice		Puntos
Incremento de la producción.			%	
Valor agregado a la producción.			%	
Mayor número de empleos directos.			No.	
Mayor número de beneficiarios directos.			No.	
Nombre de la localidad / Índice de CONAPO, (grado de marginación).				
			Grado °	
Estratificación que corresponde E2, E3, E4, E5.			Estrato	
Total de puntos obtenidos				



ANEXO I
Convenio Específico de Adhesión y su Anexo

Logotipo
del Estado

1. Declaraciones conjuntas; por el Fideicomiso Fondo de Fomento Agropecuario del Estado de _____, (FOFAE), su Representante autorizado el C. _____, y el Solicitante Beneficiario, el C. _____ en los sucesivos las "PARTES";

Las "**PARTES**" manifiestan que los anteriores datos de la Página 1, coinciden con los contenidos en la documentación proporcionada por la persona física y/o moral, misma que se tuvo a la vista y se le devuelve, el solicitante beneficiario y/o su representante legal, manifestando bajo protesta de decir verdad, indican que no registra cambio o modificación alguna, y que el poder otorgado al apoderado legal se encuentra vigente, por lo que no ha sido limitado, revocado o modificado.

Las "**PARTES**" están de acuerdo en que la interpretación y ejecución del presente instrumento, en el ámbito administrativo, corresponde a la Secretaría de Agricultura, Ganadería, Desarrollo Rural, Pesca y Alimentación, por conducto de su Delegación en el Estado de _____, y en conformidad con el párrafo último del artículo 217, del Reglamento de la Ley Federal de Presupuesto y Responsabilidad Hacendaria; sin perjuicio de las facultades que corresponden al Abogado General, en términos del artículo 9 del Reglamento Interior de la Secretaría.

Las "**PARTES**" manifiestan que no existe dolo o mala Fe en la suscripción del presente instrumento.

2. El FOFAE declara y conviene:

Que es un Fideicomiso constituido mediante Contrato de Fideicomiso No. _____, de fecha _____, vigente, con el objeto de entregar apoyos a los productores que resulten beneficiarios y cumplan los criterios de elegibilidad de las Reglas de Operación, recursos provenientes del DPEF 2017 y Convenio de Coordinación para el Desarrollo Rural Sustentable, suscrito entre el Gobierno del Estado y la SAGARPA, del Programa de Concurrencia con Entidades Federativas, con domicilio en Calle: _____ No. _____, Colonia _____, Municipio _____, en el Estado de _____; y mediante el Acuerdo No. _____, de fecha _____ por su Comité Técnico, designo al C. _____, como representante, única y exclusivamente para suscribir el presente instrumento con el beneficiario.

Que los apoyos se otorgan al beneficiario de conformidad al dictamen publicado y de manera anticipada con base a lo dispuesto en los Artículos 70, 71, 72 y 73 de la Ley de Desarrollo Rural Sustentable y de conformidad a lo establecido en el Acuerdo por el que se dan a conocer las Reglas de Operación del Programa de Concurrencia con las Entidades Federativas de la Secretaría de Agricultura, Ganadería, Desarrollo Rural, Pesca y Alimentación, publicadas en el Diario Oficial de la Federación (DOF) en fecha _____; mediante el Acuerdo de autorización No. _____, de fecha _____, de 2017 emitido por el FOFAE, y serán depositados en la cuenta CLABE _____, en la Institución bancaria denominada _____, e indicada al inicio del presente instrumento por el beneficiario y o su representante legal.

3. El Solicitante Beneficiario declara y conviene:

Que conoce los alcances de suscribir el presente Convenio Específico de Adhesión por su voluntad, que sus datos se encuentran asentados al principio de este instrumento, y cuenta con las autorizaciones, permisos, concesiones necesarias de las autoridades competentes, para establecer y llevar a cabo el proyecto, asimismo que no está recibiendo otros apoyos de recursos federales para los mismos conceptos de apoyo.

Que se obliga a aportar los recursos propios necesarios en contra partida para implementar el proyecto autorizado, que dispone de la fuente de recursos suficientes para hacerlo.

Que se obliga a aplicar el recurso recibido en los conceptos de apoyo autorizados, para ello elegirá libremente a su proveedor; bajo el siguiente calendario de ejecución del ____, de _____, al ____, de _____, de 2017, de conformidad con el párrafo segundo del artículo 176 del Reglamento de la Ley Federal de Presupuesto y Responsabilidad Hacendaria; asimismo a comprobar bajo su total responsabilidad la aplicación del recurso y la implementación del proyecto con la presentación de la documentación original, reintegrar los recursos no ejercidos a la TESOFE a través del FOFAE; entregar el finiquito más amplió que en derecho proceda, así como informar y solicitar anticipadamente por escrito cualquier cambio que pretenda realizar.

Se obliga a dar todas las facilidades para la realización de auditorías y revisiones tanto documentales como físicas, visitas de supervisión y verificación en su domicilio e instalaciones relacionadas, registradas y/o autorizadas a efecto de vigilar el cumplimiento de las disposiciones legales que deriven de las Reglas de Operación y del acuerdo de autorización del FOFAE; por las personas designadas por la autoridad competente.

Que reconoce y está de acuerdo que al suscribir el presente instrumento recibe el apoyo autorizado, se obliga, y sujeta a lo establecido en el Acuerdo por el que se dan a conocer las Reglas de Operación del Programa de Concurrencia con las Entidades Federativas de la Secretaría de Agricultura, Ganadería, Desarrollo Rural, Pesca y Alimentación, publicadas en el Diario Oficial de la Federación (DOF), el __, de _____, de 20__, y a lo dispuesto en el Acuerdo de autorización No. _____, de fecha _____, de 2017 emitido por el FOFAE.

Que, en caso de desistimiento, por voluntad propia lo hará del conocimiento mediante escrito dirigido al FOFAE, y se compromete a devolver los recursos recibidos, así como los productos financieros generados.

En caso de suscitarse algún conflicto o controversia con motivo de la ejecución y cumplimiento del presente instrumento, el suscriptor beneficiario acepta someterse expresamente a la jurisdicción de los tribunales competentes de la Cd. de _____, renunciando a cualquier otro fuero que pudiera corresponderle, razón de su domicilio presente o futuro, o cualquier otra causa.

De conformidad con lo señalado en el Artículo 247, fracción I del Código Penal Federal, el beneficiario declara Bajo Protesta de decir verdad que reconoce como verdadera la información asentada en el presente documento y que está de acuerdo con los términos y condiciones de esta operación y que se encuentra al corriente en el cumplimiento de sus obligaciones fiscales y que no tiene créditos fiscales firmes. Por lo que, enterado de la trascendencia y fuerza legal de su contenido, firma el presente por duplicado en la Cd. de _____, _____ a los __ días del mes de _____ de 2017.

Nombre y firma del beneficiario y/o del representante legal
En el caso de más de un beneficiario directo anexar las firmas

Nombre y firma por el FOFAE
Sello oficial u holograma

“Este programa es público, ajeno a cualquier partido político. Queda prohibido el uso para fines distintos a los establecidos en el programa.”



ANEXO
Anexo del Convenio Específico de Adhesión

Logotipo
del
Estado

Anexo del Convenio Específico de Adhesión No. de Folio	AGS-01-000001-F
--	-----------------

Relación de Personas Físicas Beneficiarias Directas (Adicionales)

No.	Nombre (s)	Apellido Paterno	Apellido Materno	R.F.C.	CURP	Fecha de nacimiento	Género M-Masculino o F-Femenino
1							
2							
3							
4							
5							
6							
7							
8							
9							
10							

Relación de Personas Físicas Beneficiarias Directas (Adicionales)

No.	Nombre o Razón Social Como Aparece en el Acta Constitutiva	R.F.C.	Fecha de Constitución	No. Notaria	No. de Libro	No. de Hoja
1						
2						
3						
4						
5						
6						
7						
8						
9						
10						

El presente documento firmado por el productor y/o su representante legal, forma parte íntegra del Convenio Específico de Adhesión con el número de folio que se indica al inicio del presente.

Nombre y firma del beneficiario y/o del representante legal
En el caso de más de un beneficiario directo anexar las firmas

Nombre y firma por el FOFAE
Sello oficial u holograma

“Este programa es público, ajeno a cualquier partido político. Queda prohibido el uso para fines distintos a los establecidos en el programa.”



ANEXO II
Finiquito del Convenio Específico de Adhesión

Logotipo
del Estado

Anexo II, Finiquito del Convenio Específico de Adhesión No. de Folio	AGS-01-000001-F
--	-----------------

Me permito hacer la entrega y presentación del Finiquito como Beneficiario del apoyo, a los ____, días del mes de _____, de 20__, en la Ciudad de _____, del Estado de _____.

Finiquito del Convenio Específico de Adhesión suscrito en la Cd. de _____, _____, a los __ días del mes de _____, de 20__, con la documentación en original para su cotejo, adjuntando copia simple para el expediente conforme a la relación siguiente:

Relación de documentos de comprobación de los recursos autorizados y recibidos

No	Concepto de Apoyo	Documento / Factura	No. de Folio	Fecha	Importe en Pesos
1					
2					
3					
4					
5					
6					
7					
8					
9					
10					
11					
12					
13					
14					
15					
16					
17					
18					
19					
20					
a1)	Recurso reintegrado al FOFAE antes del 31 de Diciembre.				

b1)	Recurso reintegrado a Finanzas del Estado, posterior al 31 de Diciembre.				
b2)	Recurso reintegrado a TESOFE posterior al 31 de Diciembre.				
Suma Total					

Ubicación Física del Proyecto (Georreferencia Datos del Centroides del Predio)		Fotografías	
Grados Latitud	Grados Longitud	Cantidad Antes	Cantidad Después

Los datos, han sido corroborados con la documentación original presentada por el beneficiario y/o su representante legal, manifestando que los datos asentados corresponden a los documentos de origen legal y originales presentados.

Se hace del conocimiento del beneficiario en este acto, que, de resultar observaciones por las revisiones, supervisiones o auditorías por las autoridades competentes, la entrega del Finiquito no lo exime de la responsabilidad de solventarlas, y en su caso, las sanciones o disposiciones que por tal motivo le determine la autoridad competente.

De conformidad con lo señalado en el artículo 247, fracción I del Código Penal Federal, el beneficiario declara Bajo Protesta de Decir Verdad, que la información asentada en el presente documento es veraz y fidedigna en su contenido, que está de acuerdo con los términos y condiciones de esta operación, que se encuentra al corriente en el cumplimiento de sus obligaciones fiscales y que no tiene créditos fiscales firmes. Por lo que, enterado de la trascendencia y fuerza legal de su contenido, firma el presente por duplicado en la Ciudad. de _____, _____, a los __, días del mes de _____, de 20__.

Nombre y firma del beneficiario y/o del representante legal

En el caso de más de un beneficiario directo anexar las firmas

Nombre y firma por el FOFAE

Sello oficial u holograma

Finiquito del Convenio Específico de Adhesión, Página 1/1

“Este programa es público, ajeno a cualquier partido político. Queda prohibido el uso para fines distintos a los establecidos en el programa.”

Anexo III Diagrama de Flujo del Programa de Concurrencia con las Entidades Federativas, Componentes Infraestructura, Equipamiento y Maquinaria, y Paquetes Tecnológicos Agrícolas, Pecuarios, de Pesca y Acuícolas.

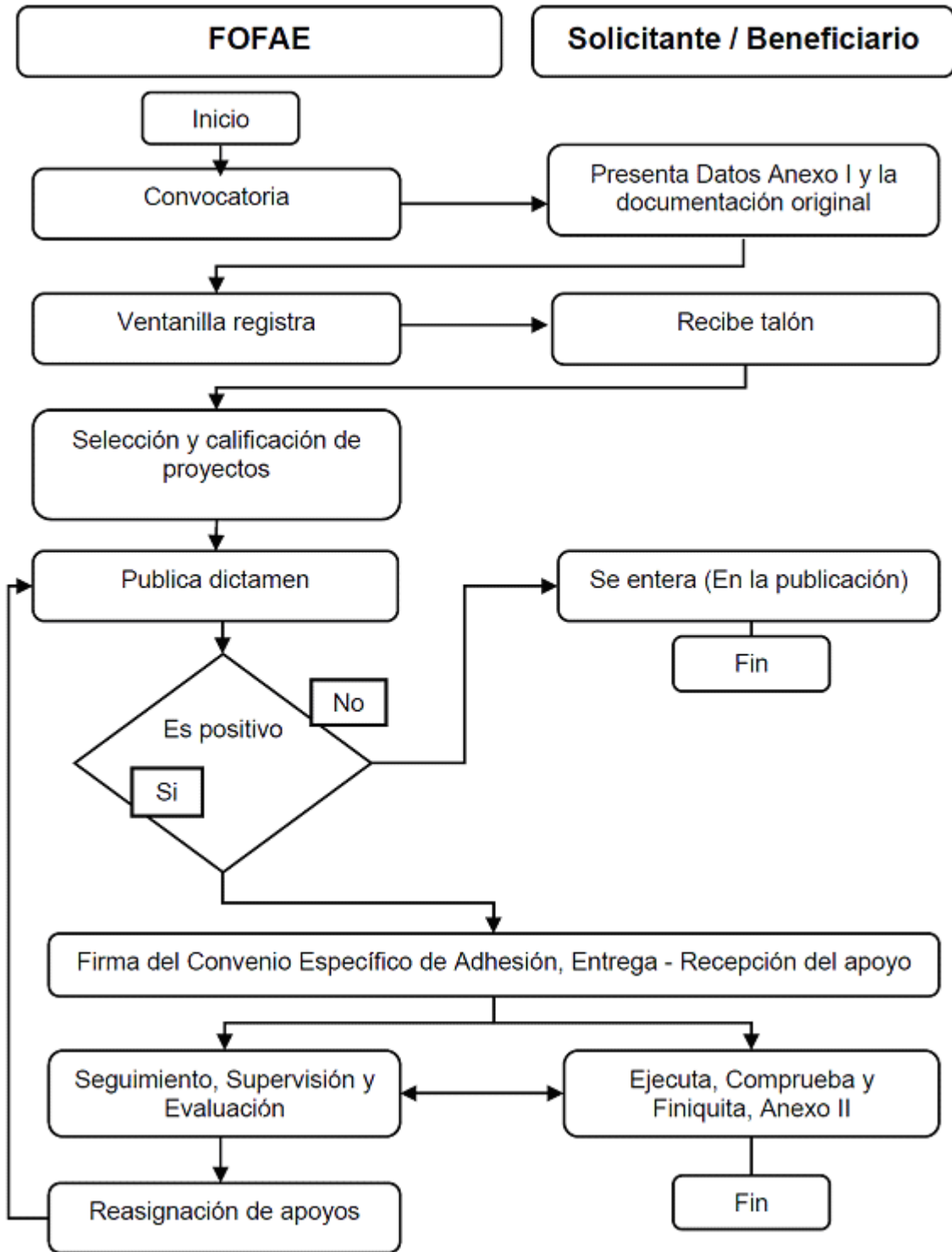

Anexo IV Formato de Beneficiarios del Componente Capacidades Técnico- Productivas y Organizacionales



ANEXO IV
Formato de Beneficiarios del Componente Capacidades
Técnico- Productivas y Organizacionales

Logotipo
del Estado

Constancia de Beneficiario Directo del Componente Capacidades Técnico- Productivas y Organizacionales, que recibió los servicios que a continuación se indican:

Nombre del Prestador de Servicios:	
No. folio de registro SURJ:	
No. de Contrato de referencia:	

Nombre del Productor Beneficiario:	
No. folio de registro SURJ:	
Género:	
RFC:	
CURP:	
Actividad Principal:	
Estrato:	

Concepto	Descripción del Servicio Recibido	Cantidad en Horas	Ciclo	Cultivo o Especie	No de Tecnologías adoptadas
Capacitación					
Transferencia de Tecnología					
Asesoría para el Desarrollo de Capacidades					

Fecha de prestación del servicio:	Del		al	
Domicilio y/o ubicación donde se prestó el servicio:				
Observaciones o comentarios al servicio:				

El presente documento firmado por el productor beneficiario y por el prestador de servicios, es constancia de haber recibido los servicios que en él se indican; ambos firman de conformidad el día de de 2017.

Nombre y firma del beneficiario

Nombre y firma por el prestador de Servicios

“Este programa es público, ajeno a cualquier partido político. Queda prohibido el uso para fines distintos a los establecidos en el programa.”

Anexo V Diagrama de Flujo del Programa de Concurrencia con las Entidades Federativas, Componente Capacidades Técnico- Productivas y Organizacionales.

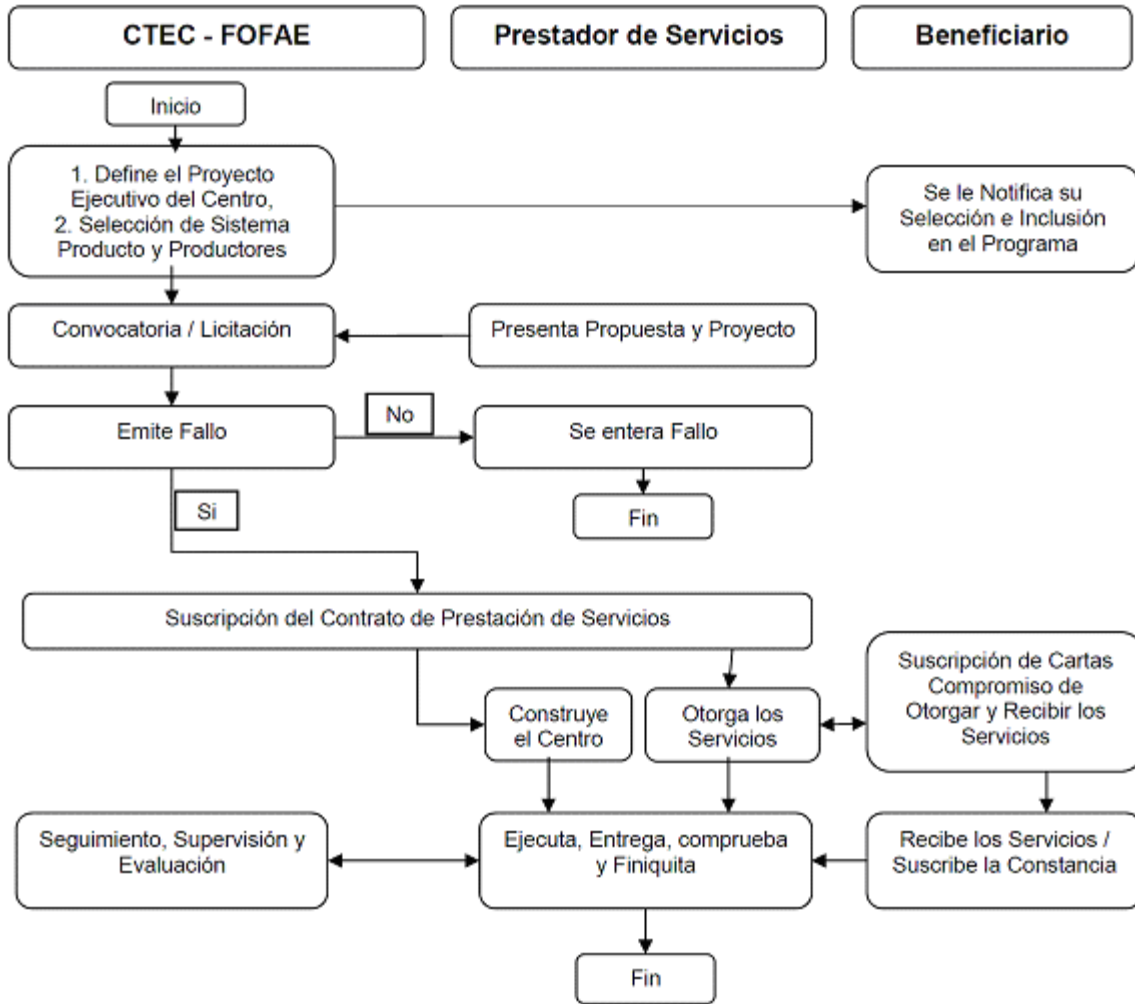

ACUERDO por el que se dan a conocer las Reglas de Operación del Programa de Fomento a la Productividad Pesquera y Acuícola de la Secretaría de Agricultura, Ganadería, Desarrollo Rural, Pesca y Alimentación para el ejercicio 2017.

Al margen un sello con el Escudo Nacional, que dice: Estados Unidos Mexicanos.- Secretaría de Agricultura, Ganadería, Desarrollo Rural, Pesca y Alimentación.

JOSÉ EDUARDO CALZADA ROVIROSA, Secretario de Agricultura, Ganadería, Desarrollo Rural, Pesca y Alimentación, con fundamento en los artículos 4o., 25, 27, fracción XX y 28, párrafo decimotercero de la Constitución Política de los Estados Unidos Mexicanos; 9, 12, 23, 26 y 35 de la Ley Orgánica de la Administración Pública Federal; 4o. de la Ley Federal de Procedimiento Administrativo; 9, 12, 33, 34 y 35 de la Ley de Planeación; 75 y 77 de la Ley Federal de Presupuesto y Responsabilidad Hacendaria y 176 de su Reglamento; 7o., 8o., 32, fracciones I, II, IV, VI, IX, X, y XIV, 53, 54, 55, 56, 58, 59, 60, 61, 62, 64, 72, 79 primer párrafo, 80, 86, 87, 89, 104, 140, 143, 164, 178, 183, 190, fracciones I y III, y 191 de la Ley de Desarrollo Rural Sustentable; 70, fracciones I, XV, XIX, XX y XXVI de la Ley General de Transparencia y Acceso a la Información Pública; 29 fracciones I, II, III, IV, V y VI, 30, fracción I, 31 fracciones I y II, y 37 así como los Anexos 11 y 25 del Decreto de Presupuesto de Egresos de la Federación para el Ejercicio Fiscal 2017; 1o., 2o., 3o., 5o., fracción XXII, 44, 45 del Reglamento Interior de la Secretaría de Agricultura, Ganadería, Desarrollo Rural, Pesca y Alimentación, y

CONSIDERANDO

Que la Constitución Política de los Estados Unidos Mexicanos, establece en su Artículo 4o., que toda persona tiene derecho a la alimentación nutritiva, suficiente y de calidad, lo cual será garantizado por el Estado; y que en su Artículos 25, dispone que corresponde al Estado la rectoría del desarrollo nacional para garantizar que éste sea integral y sustentable, que fortalezca la Soberanía de la Nación y su régimen democrático y que, mediante la competitividad, el fomento del crecimiento económico y el empleo y una más justa distribución del ingreso y la riqueza, permita el pleno ejercicio de la libertad y la dignidad de los individuos, grupos y clases sociales;

Que para la formulación y conducción de la Política Nacional de Pesca y Acuicultura Sustentables, el artículo 17 fracción I, de la Ley General de Pesca y Acuicultura Sustentables dispone; el Estado Mexicano reconoce que la pesca y la acuicultura son actividades que fortalecen la soberanía alimentaria y territorial de la nación, que son asuntos de seguridad nacional y son prioridad para la planeación nacional del desarrollo y la gestión integral de los recursos pesqueros y acuícolas;

Que la igualdad de oportunidades es fundamental para impulsar un México Próspero, por lo que es necesario elevar la productividad del país como medio para incrementar el crecimiento potencial de la economía y así el bienestar de las familias, y uno de los propósitos del Gobierno de la República es generar una sociedad de derechos que logre la inclusión de todos los sectores sociales y reducir los altos niveles de desigualdad, con base en lo estipulado en el Pacto por México;

Que conforme a lo establecido en el Decreto por el que se establece el Sistema Nacional para la Cruzada Contra el Hambre, publicado en el Diario Oficial de la Federación el 22 de enero de 2013, el Gobierno de la República debe dar resultados en el corto plazo para garantizar a la población el derecho a una alimentación nutritiva, suficiente y de calidad, a través de acciones coordinadas, eficaces, eficientes, y transparentes con un alto contenido de participación social, por lo que las dependencias y entidades de la Administración Pública Federal realizarán las acciones necesarias para el cumplimiento del citado Decreto conforme a las disposiciones jurídicas aplicables;

Que el Plan Nacional de Desarrollo 2013-2018, publicado en el Diario Oficial de la Federación de fecha 20 de mayo de 2013, reconoce que "el campo es un sector estratégico, a causa de su potencial para reducir la pobreza e incidir sobre el desarrollo regional", y que "la capitalización del sector debe ser fortalecida" por lo que establece como una de las cinco metas nacionales, un México Próspero que promueva el crecimiento sostenido de la productividad en un clima de estabilidad económica y mediante la generación de igualdad de oportunidades, considerando que una infraestructura adecuada y el acceso a insumos estratégicos fomentan la competencia y permiten mayores flujos de capital y conocimiento hacia individuos y empresas con el mayor potencial para aprovecharlo; asimismo, busca proveer condiciones favorables para el desarrollo económico, a través de una regulación que permita una sana competencia entre las empresas y el diseño de una política moderna de fomento económico enfocada a generar innovación y crecimiento en sectores estratégicos;

Que el Plan Nacional de Desarrollo 2013-2018 también establece dentro de la Meta 4. México Próspero, el Objetivo 4.10. Construir un sector agropecuario y pesquero productivo que garantice la seguridad alimentaria del país, el cual esta canalizado en 5 Estrategias: Impulsar la productividad en el sector agroalimentario mediante la inversión en el desarrollo de capital físico, humano y tecnológico, el aprovechamiento sustentable de los recursos naturales del país, así como los modelos de asociación que generen economías de escala y mayor valor agregado de los productores del sector agroalimentario, promover mayor certidumbre en la actividad agroalimentaria mediante mecanismos de administración de riesgo, y modernizar el marco normativo e institucional para impulsar un sector agroalimentario productivo y competitivo;

Que en este mismo contexto de políticas públicas para el desarrollo y la prosperidad nacional, en el Programa Sectorial de Desarrollo Agropecuario, Pesquero y Alimentario 2013-2018 de la Secretaría de Agricultura, Ganadería, Desarrollo Rural, Pesca y Alimentación, se establecen los siguientes objetivos estratégicos: 1).- Impulsar la productividad en el sector agroalimentario mediante inversión en capital físico, humano y tecnológico que garantice la seguridad alimentaria; 2).- Impulsar modelos de asociación que generen economías de escala y mayor valor agregado en el sector agroalimentario; 3).- Promover mayor certidumbre en la actividad agroalimentaria mediante mecanismos de administración de riesgos; 4).- Impulsar el aprovechamiento sustentable de los recursos naturales del país; y 5).- Contribuir a erradicar la carencia alimentaria en el medio rural;

Que en conformidad con los artículos 29 fracciones I, II, III, IV, V y VI, 30, fracción I, 31 fracciones I y II, y 37 del Decreto de Presupuesto de Egresos de la Federación para el Ejercicio Fiscal 2017, su Anexo 11, se establecen los criterios generales para la aportación y aplicación a que deberán sujetarse las Reglas de Operación de los programas federales y en el Anexo 25 del propio Decreto se enlistan los programas federales sujetos a Reglas de Operación;

Que las presentes Reglas de Operación, continúan privilegiando el gasto en bienes públicos, por su mayor impacto en productividad y eficiencia de los productores del sector agropecuario, pesquero y acuícola, sin dejar de apoyar la inversión privada;

Que la estructura programática de la Secretaría de Agricultura, Ganadería, Desarrollo Rural, Pesca y Alimentación, aprobada para 2017, incluye el Programa de Fomento a la Productividad Pesquera y Acuícola;

Que en el segundo párrafo del artículo 77 de la Ley Federal de Presupuesto y Responsabilidad Hacendaria se apunta que las dependencias, las entidades a través de sus respectivas dependencias coordinadoras de sector o, en su caso, las entidades no coordinadas serán responsables de emitir las reglas de operación de los programas que inicien su operación en el ejercicio fiscal siguiente o, en su caso, las modificaciones a aquellas que continúen vigentes, y

Que a los programas sujetos a reglas de operación se les adicionarán otros ejes de política pública, para coadyuvar al impulso de los mercados y a perfeccionar la información disponible para el sector; por lo que he tenido a bien expedir el siguiente:

ACUERDO POR EL QUE SE DAN A CONOCER LAS REGLAS DE OPERACIÓN DEL PROGRAMA DE FOMENTO A LA PRODUCTIVIDAD PESQUERA Y ACUÍCOLA DE LA SECRETARÍA DE AGRICULTURA, GANADERÍA, DESARROLLO RURAL, PESCA Y ALIMENTACIÓN PARA EL EJERCICIO 2017

Contenido

TÍTULO I. Disposiciones Generales

Capítulo I Del Objeto del Programa

Capítulo II Lineamientos Generales

TÍTULO II. De los Componentes

Capítulo I Del Componente Impulso a la Capitalización

Capítulo II Del Componente de Desarrollo de la Acuicultura

Capítulo III Del Componente de Ordenamiento y Vigilancia Pesquera y Acuícola

Capítulo IV Del Componente Fomento al Consumo

Capítulo V Del Componente Paquetes Productivos Pesqueros y Acuícolas

TÍTULO III Del Procedimiento Operativo

TÍTULO IV Disposiciones Complementarias

Capítulo I De los Derechos, Obligaciones y Exclusiones

Capítulo II Prohibiciones y Excusa de los Servidores Públicos

Capítulo III De las Causas de Incumplimiento y Efectos Legales

Capítulo IV De los Proyectos Estratégicos

Capítulo V De los Bienes Públicos

Capítulo VI De los Procedimientos e Instancias de Recepción de Quejas y Denuncias

Capítulo VII Solicitudes de Información

Transitorios

Anexos Generales

Anexo I Solicitud de Apoyo del Programa de Fomento a la Productividad Pesquera y Acuícola

Anexo II Guión Único para la Elaboración de Proyectos de Inversión

Anexo III Diagrama de Flujo

Anexo IV Declaratoria en Materia de Seguridad Social

Anexo V Listado de Productores Integrantes en el Caso de Personas Morales

Anexos Específicos

Anexo VI Ficha Técnica Modernización de Embarcaciones Mayores

Anexo VII Ficha Técnica para Obras y Estudios

Anexo VIII Escrito de la Unidad Económica que acredite la Pertenencia del Solicitante PROPESCA

Anexo IX Ficha Técnica para el Fortalecimiento de Capacidades

Anexo X Ficha de Identificación de Unidades de Producción Sujetas al Incentivo de Acuicultura Rural 2017

Anexo XI Guión para la Elaboración de Proyecto Concertado para el Incentivo de Desarrollo de Cadenas Productivas

Anexo XII Guión para la Elaboración de Proyecto Concertado para el Incentivo de Acciones para Fomento al Consumo

Anexo XIII Carta de Capacidades Técnicas Recursos Genéticos Acuícolas

Anexo XIV Tabla de Potencias y Volúmenes Máximos por Día

Anexo XV Ficha Técnica para la Adquisición de Recursos Biológicos 2017

Anexo XVI Modelo de Excusa para los Servidores Públicos

TÍTULO I

Disposiciones Generales

Capítulo I

Del Objeto del Programa

Artículo 1. El presente Acuerdo tiene por objeto establecer las Reglas de Operación para la aplicación del Programa de Fomento a la Productividad Pesquera y Acuícola y sus componentes:

- I. Impulso a la Capitalización
- II. Desarrollo de la Acuicultura
- III. Ordenamiento y Vigilancia Pesquera y Acuicola
- IV. Fomento al Consumo
- V. Paquetes Productivos Pesqueros y Acuícolas

El Programa y sus componentes incluidos en las presentes Reglas de Operación están sujetos al presupuesto autorizado en el Decreto de Presupuesto de Egresos de la Federación para el año fiscal correspondiente, y se sumarán a la perspectiva transversal del Programa Especial Concurrente para el Desarrollo Rural Sustentable, con el fin de impulsar la productividad en el sector agroalimentario, observando las prioridades que establece el Plan Nacional de Desarrollo 2013-2018.

La interpretación técnica y operativa de las disposiciones contenidas en el presente Acuerdo, así como la resolución de los asuntos no previstos en estas Reglas de Operación, serán facultad de la Secretaría de Agricultura, Ganadería, Desarrollo Rural, Pesca y Alimentación a través de la Comisión Nacional de Acuicultura y Pesca, quien fungirá como la Unidad Responsable correspondiente, en los términos de las disposiciones aplicables en la materia, sin perjuicio de las facultades de la Oficina del Abogado General.

Artículo 2. El objetivo general es lograr que las Unidades Económicas Pesqueras y Acuícolas incrementen su productividad, en un marco de sustentabilidad.

Artículo 3. El objetivo específico es mejorar la productividad de las Unidades Económicas Pesqueras y Acuícolas, otorgando incentivos a la producción a agregar valor, a la comercialización y fomento al consumo; así como para el aprovechamiento sustentable de los recursos pesqueros y acuícolas.

Artículo 4. Para efectos y aplicación del programa y componentes contenidos en las presentes Reglas de Operación, se entenderá por:

- I. **Acta de Asamblea.**- Documento mediante el cual los integrantes de una persona moral expresan la voluntad colectiva de la organización y formalizan los acuerdos de su interés bajo los mecanismos legales que los rigen;
- II. **Acta Finiquito.**- Instrumento elaborado por la Unidad Responsable y/o Instancia Ejecutora con el Beneficiario en la que se dan por concluidas las acciones del proyecto apoyado en el ejercicio fiscal de que se trate, que avala el cierre físico-financiero, y se establecen de manera enunciativa más no limitativa lo siguiente: objeto de la misma; circunstancias de tiempo, modo y lugar de su elaboración, nombre completo, cargo y firma de los participantes en su elaboración y, documentación que soporte el cierre de las actividades técnicas, operativas y financieras;
- III. **Actividades Acuícolas.**- Aquellas dirigidas a la reproducción controlada, pre engorda y engorda de especies de la fauna y flora realizadas en aguas dulces, marinas o salobres, por medio de técnicas de cría o cultivo, que sean susceptibles de explotación comercial, ornamental, recreativa, fomento o didáctica;
- IV. **Activos Productivos.**- Construcciones y bienes materiales utilizados en cualquier actividad productiva y que en el curso natural de los negocios no están destinados a la venta, representan la inversión de capital de la Unidad de Producción (excluye terrenos y predios);
- V. **Asesores/as Técnicos/as de Pesca.**- Personas del sector pesquero nacional que participan en Acciones de Inspección y Vigilancia, tales como patrones y tripulantes de embarcaciones pesqueras de altura y mediana altura, motoristas de embarcaciones menores, guías, pescadores, así como quienes participen en campañas de difusión, conforme se defina en el Proyecto;
- VI. **Avituallamiento.**- Acción y efecto de proveer de los gastos necesarios a las embarcaciones pesqueras de altura, mediana altura y menores, utilizados conforme al Proyecto, así como víveres y enseres razonablemente requeridos para un viaje de pesca;
- VII. **Beneficiario/a.**- Persona física y/o moral que recibe el subsidio o incentivo previsto en las presentes Reglas de Operación. Tratándose de los apoyos a que se refieren los bienes públicos, para efectos del Sistema de Rendición de Cuentas, se considerará como beneficiario a aquellas personas físicas o morales con las que se acuerda la realización de acciones para alcanzar los fines de los componentes;
- VIII. **Carta de Adhesión.**- Documento elaborado por la Unidad Responsable mediante el cual el solicitante elegible suscribe su adhesión a un tipo de incentivo, con el que se obliga a dar cumplimiento a los términos señalados en las Reglas de Operación, lineamientos, y Avisos;
- IX. **CLABE Interbancaria.**- Clave Bancaria Estandarizada;
- X. **CONAGUA.**- Comisión Nacional del Agua;
- XI. **CONAPESCA.**- Comisión Nacional de Acuicultura y Pesca, Órgano Administrativo Desconcentrado de la Secretaría;
- XII. **CONAPO.**- Consejo Nacional de Población y Vivienda;
- XIII. **Constancia de Residencia.**- Documento expedido por el Ayuntamiento, Comisariado Ejidal o de Bienes Comunales, con la cual se hace constar que la persona física o moral habita en el núcleo agrario, localidad o municipio donde se desarrollará el proyecto productivo o en donde tiene su domicilio legal;

- XIV. **Convenio de Concertación.**- Acuerdo de voluntades que se suscribe entre la Unidad Responsable con el Beneficiario del componente o incentivo del Programa, a través de sus representantes legales, con el objeto de formalizar la entrega de recursos para la implementación de acciones de los proyectos aprobados;
- XV. **CURP.**- Clave Única de Registro de Población, documento expedido por la Secretaría de Gobernación;
- XVI. **Desazolves.**- Consiste en la extracción de material en presencia de agua, cuyo objetivo es profundizar los niveles de agua de las lagunas costeras mediante canales de intercomunicación y dársenas de maniobras. Asimismo, obras auxiliares al interior de los sistemas lagunares para regular su hidrodinámica;
- XVII. **Desguace.**- Obligación que contrae el solicitante de destruir la embarcación mayor a retirar, desmantelando y separando sus elementos estructurales, casco y cubierta, inutilizándola para las actividades de pesca;
- XVIII. **Dictamen Técnico.**- Documento que integra el análisis que realiza la Unidad Responsable o la Instancia que ésta determine; respecto de la Solicitud de Apoyo, criterios y requisitos establecidos en las presentes Reglas de Operación, por el que se determina la viabilidad de los Proyectos y se le establece una calificación, de acuerdo a lo señalado en el Programa y/o componente;
- XIX. **Documento que acredite la legal propiedad o posesión.**- Se considerará contrato de compra venta, donación, donación en pago, adjudicación emitida por autoridad judicial, permuta, y arrendamiento en el caso de embarcaciones. El documento deberá estar pasado ante fe de fedatario público e inscrito en el Registro Público de la Propiedad y, en su caso, ante el Registro Público Marítimo Nacional, o en su caso la Factura del bien a nombre del beneficiario;
- XX. **Estudios.**- Consiste en realizar el estudio de factibilidad técnica-económica, el proyecto ejecutivo, la obtención de la Manifestación de Impacto Ambiental y el llenado del formato de vertimiento en zonas marinas orientadas al desarrollo de infraestructura para el mejoramiento hidrodinámico de los sistemas lagunares costeros, para obras de desazolve e infraestructura portuaria pesquera;
- XXI. **Ferías.**- Degustaciones de promoción, exhibiciones y exposiciones especializadas, foros, congresos y convenciones, nacionales o internacionales, sujetas a la demanda, y que no estén contempladas en el Programa de Eventos Comerciales Nacionales e Internacionales autorizados por la Secretaría;
- XXII. **Folio.**- Número de registro que se otorga a cada una de las Solicitudes de Apoyo recibidas en las ventanillas de atención y registradas en el Sistema Único de Registro de Información (SURI);
- XXIII. **Identificación Oficial.**- Documento con el que una persona física puede acreditar su identidad; para los efectos de estas Reglas de Operación, los documentos aceptables son: la Credencial para Votar vigente, Pasaporte emitido por la Secretaría de Relaciones Exteriores; la Cartilla del Servicio Militar Nacional, Cédula Profesional u otras Identificaciones Oficiales vigentes con fotografía y firma, expedidas por el gobierno federal, estatal, municipal o de la Ciudad de México;
- XXIV. **Impacto.**- Conjunto de consecuencias provocadas por un hecho o actuación que afecta a un entorno o ambiente social o natural;
- XXV. **Padrón de Beneficiarios/as.**- Se refiere a las listas, registros o bases de datos de beneficiarios que hayan creado, administren, operen y tengan a su cargo las Unidades Responsables de los Programas de la Secretaría, con el objetivo de consolidar los diversos padrones e integrar la información sobre los apoyos otorgados a cada beneficiario;
- XXVI. **Población objetivo.**- Es aquella a la que serán dirigidos los incentivos de los componentes del Programa;
- XXVII. **Programa.**- El Programa de Fomento a la Productividad Pesquera y Acuícola a que se refiere las presentes Reglas de Operación;
- XXVIII. **Proveedor/a.**- Persona física o moral que celebre contratos de adquisiciones, arrendamientos o servicios en términos de las disposiciones mexicanas vigentes en la materia;

- XXIX. **Proyecto Productivo.**- Se refiere a la propuesta de acciones para llevar a cabo un plan específico con base en los conceptos de incentivos establecidos en cada componente de las presentes Reglas de Operación;
- XXX. **RFC.**- Registro Federal de Contribuyentes;
- XXXI. **SHCP.**- Secretaría de Hacienda y Crédito Público;
- XXXII. **SIPESCA.**- Sistema de Información de Pesca y Acuicultura;
- XXXIII. **SIREMO.**- Sistema de Registro para la Modernización;
- XXXIV. **Sistema Producto.**- Conjunto de elementos y agentes concurrentes de los procesos productivos de productos agropecuarios, incluidos el abastecimiento de equipo técnico, insumos productivos, recursos financieros, la producción primaria, acopio, transformación, distribución y comercialización;
- XXXV. **SOAP.**- Sistema de Operación Acuícola y Pesquero, operado por la CONAPESCA;
- XXXVI. **Solicitante.**- Persona física, persona moral o grupo de personas que presenta una Solicitud de Apoyo en las ventanillas receptoras conforme al marco normativo;
- XXXVII. **Solicitud.**- Solicitud de Apoyo del Programa de Fomento a la Productividad Pesquera y Acuícola presentada ante la Unidad Responsable;
- XXXVIII. **Sustentable.**- Característica o condición que se adquiere a partir del aprovechamiento racional y manejo apropiado de los recursos naturales utilizados en la producción, de manera que no se comprometa la satisfacción de las necesidades de las generaciones futuras;
- XXXIX. **Términos de Referencia.**- Documento que contiene las especificaciones técnicas, objetivos y estructura de como ejecutar un determinado estudio, trabajo, proyecto, comité y evento. Describe el ámbito espacial en donde ha de ejecutarse el estudio o trabajo;
- XL. **Unidad Económica.**- Persona física o moral que desarrolla la actividad pesquera y/o acuícola, ligada a la unidad de producción o al amparo del permiso o concesión de pesca y/o acuicultura vigentes;
- XLI. **Unidad Responsable (UR).**- La CONAPESCA Órgano Administrativo Desconcentrado de la Secretaría, a través de sus unidades administrativas, de conformidad con sus respectivas atribuciones, tendrá las facultades y obligaciones señaladas en el artículo 5 del Acuerdo por el que se dan a conocer las disposiciones generales aplicables a las Reglas de Operación de los Programas de la Secretaría de Agricultura, Ganadería, Desarrollo Rural, Pesca y Alimentación, para el ejercicio fiscal 2017, y
- XLII. **Ventanillas.**- Lugar donde se reciben las Solicitudes de Apoyo para acceder a los incentivos del Programa y de sus componentes, las cuales podrán ser Oficinas Centrales y subdelegaciones, así como otras instancias públicas.

Capítulo II

Lineamientos Generales

Artículo 5. La población objetivo del Programa está compuesta por las Unidades Económicas Pesqueras y Acuícolas activas inscritas en el Registro Nacional de Pesca y Acuicultura (RNPA).

Serán elegibles para obtener los incentivos del Programa y sus componentes, los solicitantes que cumplan con lo siguiente:

- I. Presenten la Solicitud de Apoyo correspondiente, acompañada de los requisitos generales cuando éstos no se encuentren en el registro del SURI o en el expediente respectivo, así como de los requisitos específicos que correspondan al componente y concepto de apoyo solicitado.
- II. Estar inscritos en el Registro Nacional de Pesca y Acuicultura (RNPA), tanto de la Unidad Económica, como del activo productivo sujeto del incentivo.
- III. Realizar la actividad al amparo de un título de permiso o concesión de pesca o acuicultura vigente, para proyectos en aguas de jurisdicción federal.

- IV. Haber registrado producción, a excepción de Unidades Económicas de reciente creación.
- V. Contar con el equipo transreceptor del sistema de localización y monitoreo satelital, cuando aplique, de acuerdo a la Norma Oficial Mexicana NOM-062-PESC-2007.
Las fracciones II, III y IV podrán ser excluidas en el caso de los incentivos señalados en el artículo 50 de las presentes Reglas de Operación.
- VI. Contar con el Sistema de Exclusión de Fauna Acuática (SEFA), cuando aplique, de acuerdo a la NOM-074-SAG/PESC-2014.
- VII. Estén al corriente en sus obligaciones ante la Secretaría, de acuerdo a lo dispuesto en estas Reglas de Operación.
- VIII. No hayan recibido o estén recibiendo incentivos para el mismo concepto de algún programa, componente u otros programas de la Administración Pública Federal que impliquen duplicidad de apoyos, estímulos o subsidios conforme a lo establecido en las presentes Reglas de Operación, salvo que se trate de proyectos por etapas. No se considera que exista duplicidad cuando se trate de activos o superficies diferentes.
- IX. Cumplan con las obligaciones fiscales que les correspondan, conforme a la normatividad aplicable.
- X. Cumplan con los criterios y requisitos específicos establecidos en estas mismas Reglas de Operación para el Programa, componente y/o proyecto estratégico correspondiente.
- XI. En su caso, escrito bajo protesta de decir verdad, por el cual manifiesten que cuentan con la infraestructura necesaria en sus domicilios fiscales y/o sedes específicas de operación, que les permita utilizar el apoyo para los fines autorizados.
- XII. No estar incluidos en el "Directorio de personas físicas y/o morales que pierden su derecho de recibir apoyos", a cargo de la Oficialía Mayor de la SAGARPA.

El trámite para la obtención de los apoyos del Programa y componentes contemplados en estas Reglas de Operación, será gratuito para los solicitantes.

La simple presentación de la Solicitud de Apoyo ante las ventanillas para el otorgamiento de apoyos, no crea derecho a obtener el apoyo solicitado.

Artículo 6. La cobertura del presente Programa es Nacional, salvo que en algún componente se exprese específicamente otra cobertura diferente.

Artículo 7. Los requisitos generales que aplicarán a todos y cada uno de los componentes, salvo que el componente en específico requiera de otros adicionales, o exceptúe alguno, son los siguientes:

I. Personas físicas

- A. Solicitud de Apoyo del Programa de Fomento a la Productividad Pesquera y Acuicola;
- B. Identificación oficial, los documentos aceptables son: la Credencial para Votar vigente, Pasaporte, la Cartilla del Servicio Militar Nacional, Cédula Profesional u otras Identificaciones Oficiales vigentes con fotografía y firma, expedidas por el gobierno federal, estatal, municipal;
- C. CURP, en los casos en que la identificación oficial contenga la CURP, no será necesario presentar este documento;
- D. RFC;
- E. Comprobante de domicilio a nombre del solicitante, son aceptables los siguientes; recibo de luz, teléfono, predial, agua, Constancia de residencia expedida por el Ayuntamiento, Comisariado Ejidal o de Bienes Comunales, con la cual se hace constar que la persona física habita en el núcleo agrario, localidad o municipio donde se desarrollará el proyecto productivo o en donde tiene su domicilio legal; el comprobante deberá presentar una vigencia no mayor a tres meses anteriores a la fecha de recepción de la Solicitud de Apoyo;
- F. Acreditar la legal propiedad o posesión del predio o bien inmueble, en el que se realizarán las acciones del proyecto solicitado, con el documento jurídico fehaciente que corresponda, con las formalidades que exija el marco legal aplicable en la materia, los documentos aceptables podrán ser:

título de propiedad, contrato de arrendamiento, de comodato, de usufructo, de donación, adjudicación por herencia, certificado parcelario. Para el caso de los productores de comunidades indígenas, con el documento expedido por la autoridad competente y en su caso, conforme a usos y costumbres, y

- G. Opinión de Cumplimiento de Obligaciones Fiscales en Materia de Seguridad Social, que emite el Instituto Mexicano del Seguro Social, cuando el subsidio sea superior a \$30,000.00 (Treinta mil pesos 00/100 M.N.), o en su caso llenar y presentar el Anexo IV Declaratoria en materia de seguridad social.

II. Personas morales

- A. Solicitud de Apoyo del Programa de Fomento a la Productividad Pesquera y Acuícola;
- B. Acta constitutiva, bases o estatutos y las modificaciones que en su caso se hayan realizado a los mismos, a la fecha de la Solicitud de Apoyo, debidamente protocolizados ante fedatario público;
- C. Acta de asamblea o Poder según sea el caso, en donde conste la designación del representante legal de la persona moral, y se le otorgue facultades suficientes para realizar actos de administración o de dominio, y en su caso la vigencia, debidamente protocolizado ante fedatario público;
- D. Comprobante de domicilio a nombre del solicitante, son aceptables los siguientes; recibo de luz, teléfono, predial, agua, Constancia de residencia expedida por el Ayuntamiento, Comisariado Ejidal o de Bienes Comunales, con la cual se hace constar que la persona moral tiene su domicilio legal en el núcleo agrario, localidad o municipio donde se desarrollará el proyecto productivo; el comprobante deberá presentar una vigencia no mayor a tres meses anteriores a la fecha de la Solicitud de Apoyo;
- E. RFC;
- F. Identificación Oficial vigente del representante legal, los documentos aceptables son: la Credencial para Votar, Pasaporte, la Cartilla del Servicio Militar Nacional, Cédula Profesional u otras Identificaciones Oficiales vigentes con fotografía y firma, expedidas por el gobierno federal, estatal, municipal;
- G. CURP del representante legal;
- H. Acreditar, en su caso, la legal propiedad o posesión del predio o bien inmueble, en el que se realizarán las acciones del proyecto solicitado, con el documento jurídico fehaciente que corresponda, con las formalidades que exija el marco legal aplicable en la materia, los documentos aceptables podrán ser: título de propiedad, contrato de arrendamiento, de comodato, de usufructo, de donación, adjudicación por herencia, certificado parcelario. Para el caso de los productores de comunidades indígenas, con el documento expedido por autoridad competente y en su caso, conforme a usos y costumbres;
- I. Listado de productores integrantes de la persona moral solicitante (Anexo V), y
- J. Opinión de Cumplimiento de Obligaciones Fiscales en Materia de Seguridad Social, que emite el Instituto Mexicano del Seguro Social, cuando el subsidio sea superior a \$30,000.00 (Treinta mil pesos 00/100 M.N.), o en su caso llenar y presentar el Anexo IV Declaratoria en materia de seguridad social.

Los requisitos generales y específicos requeridos en las presentes Reglas de Operación, deberán presentarse en original y copia fotostática simple para su verificación por el responsable de la ventanilla, una vez cotejados y generado el registro en el Sistema Único de Registro de Información (SURI) le serán devueltos los documentos originales al solicitante.

Tratándose de personas físicas que ya cuenten con registro en el SURI, no estarán obligados a presentar los requisitos C. y D. de la fracción I, de este artículo, pudiendo presentar únicamente la clave de registro del padrón en el que esté registrado; siempre que se encuentre completo el expediente electrónico o no haya tenido algún cambio en los mismos (salvo que le sea requerido por la Instancia Ejecutora). En caso de que deba actualizar alguno de los requisitos, podrá hacer uso de la citada clave, acompañando únicamente el o los documentos comprobatorios. La presentación de dicho folio es para efectos de comprobación de requisitos y no significa la autorización del apoyo solicitado.

TÍTULO II**De los Componentes****Capítulo I****Del Componente de Impulso a la Capitalización**

Artículo 8. Objetivo específico. Apoyar a las Unidades Económicas, Pesqueras y Acuícolas para incrementar su capitalización.

Artículo 9. Los conceptos de apoyo, montos máximos y requisitos son los que se indican en el cuadro siguiente:

Conceptos	Montos Máximos	Requisitos Específicos
I. Modernización de embarcaciones mayores, dedicadas a la captura de camarón, calamar, escama marina, sardina, pulpo, tiburón y atún con palangre		
a) Sustitución del motor principal y de la transmisión de la embarcación. b) Hélice y tobera. c) Sustitución del sistema de enfriamiento (compresor, motogeneradores y condensadores, planta eléctrica, electrobombas, tina de salmuera, placas o serpentín de enfriamiento, recubrimiento de bodega, chiller de enfriamiento, máquina de hielo, equipo evaporador). d) Adquisición de equipos y artes de pesca selectivos. Para el caso de redes se apoyará hasta seis, por cada especie camarón y escama, durante la vida útil de la embarcación. e) Adquisición de equipos de navegación y comunicación. f) Sustitución parcial del forro del casco, incluye obra viva, obra muerta y caseta.	Hasta el 50% del costo sin rebasar \$1,000,000.00 (un millón de pesos 00/100 M.N.) por embarcación. Los conceptos de apoyo de los incisos a) al g) son acumulativos, sin rebasar el monto máximo de apoyo por embarcación.	a) Ficha Técnica de Modernización de Embarcaciones Mayores (Anexo VI). b) Certificado de Seguridad Marítima vigente.
g) Sustitución total del casco, incluye obra viva, obra muerta y caseta.	Hasta el 50% del costo sin rebasar \$1,500,000.00 (un millón quinientos mil pesos 00/100 M.N.) por embarcación.	

En el caso de solicitar el concepto de "sustitución total del casco, incluye obra viva, obra muerta y caseta", no podrá solicitarse en conjunto con otro concepto de apoyo.

Conceptos	Montos Máximos	Requisitos Específicos
II. Modernización de embarcaciones menores		
a) Sustitución de motor dentro o fuera de borda de hasta 115HP.	Hasta el 50% del costo total del bien a adquirir de acuerdo a la Tabla 1.	a) Certificado de Matrícula de la Embarcación.
b) Sustitución de embarcación menor de hasta 10.5 metros de eslora.	Montos de Apoyo Máximo Federal establecido en el artículo 10 fracción II de los Criterios de dictaminación, para los siguientes conceptos:	b) Copia del Acta de Asamblea (una por cada organización) certificada ante Fedatario Estatal, Municipal o Local que incluya la lista de socios vigente.
c) Adquisición de equipo para conservación de producto abordado.	<p>a) Motores: hasta \$90,000.00 (noventa mil pesos 00/100 M.N.).</p> <p>b) Embarcaciones: hasta \$50,000.00 (cincuenta mil pesos 00/100 M.N.).</p> <p>c) Hieleras: hasta \$2,900.00 (Dos mil novecientos pesos 00/100 M.N.).</p> <p>Para los conceptos de apoyo a), b) y c), en caso de participar los gobiernos de los estados y/o municipios, su aportación será hasta el 30% del costo total del bien adquirido y el complemento será por cuenta del beneficiario.</p>	c) Cotización vigente a nombre del solicitante emitida por el proveedor en donde se señalen las características y precio del bien solicitado.
d) Adquisición de Equipo satelital y radiocomunicación	d) Equipo satelital y radiocomunicación hasta \$2,500.00 (Dos mil quinientos pesos 00/100 M.N.). El apoyo Federal será de hasta el 50% sin rebasar el tope máximo, el apoyo estatal o municipal será del 40% y del productor el 10%.	

Conceptos	Montos Máximos	Requisitos Específicos
III. Obras y Estudios		
a) Desazolves	a) Hasta \$10,000,000.00 (Diez millones de pesos 00/100 M.N.).	a) Ficha Técnica para Obras y Estudios. Anexo VII.
b) Unidad Básica de Infraestructura (Construcción de infraestructura y equipamiento básico que incluye mesas, tinas de acero inoxidable y básculas de 500 Kg.).	b) Hasta \$2,000,000.00 (Dos millones de pesos 00/100 M.N.)	b) Autorización de impacto ambiental, emitida por autoridad competente (se exceptúa estudios para obras de desazolve). Además de los anteriores, para el caso de desazolves:
c) Muelle o atracadero (Estructuras de concreto, madera, y/o poliestireno, podrán estar constituidas por pilotes, pilas, muros de gravedad o flotantes).	c) Hasta \$4,000,000.00 (Cuatro millones de pesos 00/100 M.N.)	c) Autorización de vertimientos en zonas marinas, cuando el material sea vertido en presencia de agua (zona federal marítima).
d) Rampas de botado (Estructuras que se componen de una plataforma antiderrapante inclinada de concreto armado la cual toma como elemento de diseño las embarcaciones).	d) Hasta \$1,000,000.00 (Un millón de pesos 00/100 M.N.)	
e) Obras de protección marginal.	e) Hasta \$5,000,000.00 (Cinco millones de pesos 00/100 M.N.)	
f) Estudios para obras de desazolve en sistemas lagunares costeros e infraestructura portuaria pesquera.	f) Hasta el 50% del costo, sin rebasar \$1,000,000.00 (Un millón de pesos 00/100 M.N.). El 50% podrá ser aportación del solicitante, de Gobiernos estatales, municipales y/o otra fuente de financiamiento.	

En el caso de obras y estudios, los incisos del a) al e) se apoyarán al cien por ciento sin rebasar el monto máximo; no se apoyará más de un concepto de los incisos a) al d) por solicitante en un mismo ejercicio fiscal. Los conceptos de Unidad Básica de Infraestructura, Muelles o Atracaderos y Rampas de Botado, no podrán ser apoyados en etapas.

Los montos de apoyo autorizados serán determinados en función de la evaluación técnica y económica del proyecto ejecutivo presentado.

Conceptos	Montos Máximos	Requisitos Específicos
IV. Diésel Marino		
a) Adquisición de diésel marino. Beneficiarios del Padrón 2016.	a) Hasta \$2.00 (dos pesos 00/100 M.N.) por litro de diésel marino. Hasta 2 millones de litros por Unidad Productiva.	Para reinscripción: a) Permiso (s) y/o concesión de pesca o acuicultura vigente. En caso de modificación en la información general y la establecida en el artículo 14, fracción IV de estas Reglas de Operación, presentar las actualizaciones correspondientes.
Conceptos		
Montos Máximos		
Requisitos Específicos		
V. Gasolina Ribereña		
a) Adquisición de gasolina ribereña. Beneficiarios del Padrón 2016.	a) Hasta \$2.00 (dos pesos 00/100 M.N.) por litro de gasolina ribereña. Hasta 10 mil litros por embarcación.	Para reinscripción: a) Permiso (s) y/o concesión de pesca vigente. En caso de modificación en la información general y la establecida en el artículo 14, fracción IV de estas Reglas de Operación, presentar las actualizaciones correspondientes.

Conceptos	Montos Máximos	Requisitos Específicos
VI. PROPESCA		
<p>a) Apoyo económico directo para pescadores ribereños y de aguas interiores y tripulantes de embarcaciones mayores y trabajadores operativos de unidades acuícolas, ligados a unidades económicas pesqueras y acuícolas, cuya actividad se encuentre temporalmente restringida por una Regulación Pesquera Oficial (Acuerdo de Veda, Norma Oficial Mexicana, Zona de refugio) o afectada por una Contingencia que perjudiquen de manera drástica su producción, declaradas por la autoridad competente.</p> <p>Talleres de capacitación en:</p> <p>i. Buenas prácticas de manejo, Mantenimiento sanitario y seguridad laboral.</p> <p>ii. Administración, Comercialización o Valor Agregado.</p> <p>iii. Normatividad pesquera.</p> <p>iv. Sanidad y buenas prácticas.</p> <p>v. Cooperativismo.</p>	<p>a) \$7,000.00 (Siete mil pesos 00/100 M.N.) por solicitante por ejercicio fiscal.</p>	<p>a) Escrito de la Unidad Económica que acredite la pertenencia del solicitante PROPESCA, Anexo VIII.</p> <p>Además de lo anterior, para el caso de:</p> <p>Pescador ribereño y en Aguas interiores incorporados a una organización pesquera:</p> <p>b) Copia certificada ante Fedatario Estatal, Municipal o Local del Acta de Asamblea (una por cada organización) que incluya la lista de socios vigente.</p> <p>Pescadores ribereños a cargo de permisionarios (persona física):</p> <p>c) Copia de la libreta de mar emitida por la Secretaría de Comunicaciones y Transportes donde se identifique al solicitante.</p> <p>Tripulantes de embarcaciones mayores:</p> <p>d) Copia del Aviso del despacho vía la pesca de la temporada de pesca inmediata anterior donde se identifique al solicitante.</p> <p>Trabajadores operativos de las Unidades de Producción Acuícola:</p> <p>e) Inscripción del trabajador en el Instituto Mexicano del Seguro Social, vigente.</p> <p>f) Aviso de cosecha del ciclo cuando haya ocurrido la contingencia.</p>

Conceptos	Montos Máximos	Requisitos Específicos
VII. Fortalecimiento de Capacidades		
<p>a) Cursos-talleres y/o procesos de formación presencial teórico-práctico.</p>	<p>a) Hasta \$80,000.00 (Ochenta mil pesos 00/100 M.N.) por curso especializado.</p> <p>b) Hasta \$300,000.00 (Trescientos mil pesos 00/100 M. N.) por curso especializado regional.</p>	<p>a) Programa de trabajo conforme al Anexo IX Ficha Técnica para el Fortalecimiento de Capacidades.</p> <p>b) Currículum vitae del prestador de servicios profesionales con experiencia en el tema.</p>
<p>b) Asistencia Técnica Integral, para productividad e implementar procesos de transformación y comercialización.</p>	<p>a) Hasta \$200,000.00 (doscientos mil pesos 00/100 M.N.), donde participen al menos cinco unidades económicas por atender en un periodo de tres a seis meses.</p>	

Artículo 10. Los criterios técnicos de selección son:

I. Para el caso de modernización de embarcaciones mayores los criterios son:

- a) Las Solicitudes de Apoyo se evaluarán y priorizarán por embarcación conforme a los siguientes criterios:

No.	Indicador	Unidad de Medida	Nivel de Respuesta	Puntaje
1	Promedio de toneladas capturadas por las embarcaciones en las últimas tres temporadas de captura (Camarón y pulpo)	Promedio de toneladas capturadas en las últimas tres temporadas	10 ton hasta 25 ton/temp	1
			Mayor a 25 ton/temp	2
	Promedio de toneladas capturadas por embarcaciones en las últimas tres temporadas de captura (Escama, calamar, atún con palangre y tiburón)	Promedio de toneladas capturadas en las últimas tres temporadas	10 ton hasta 35 ton/temp	1
			Mayor a 35 ton/temp	2
	Producción de Sardina	Destino de la Producción	Consumo Humano Indirecto	1
			Consumo Humano Directo	3
2	Concepto de apoyo solicitado	Concepto	Sustitución total del casco	3
			Motor principal y transmisión	3
			Sustitución del sistema de enfriamiento	1
			Otros	0
3	Número de pesquerías de la embarcación	Permisos	2 ó mas	2
			1	1
4	Estados que forman parte de la Región Sur-Sureste del País, de acuerdo al Plan Nacional de Desarrollo.	Embarcaciones ingresadas en los Estados de Campeche, Chiapas, Guerrero, Oaxaca, Quintana Roo, Tabasco, Veracruz y Yucatán.	Participa	2

Una vez calificadas todas las Solicitudes de Apoyo y seleccionadas las elegibles, se priorizarán conforme a la calificación total alcanzada y apoyos recibidos para este incentivo en ejercicios anteriores. Solo se apoyará hasta 10 embarcaciones o hasta \$7,000,000.00 (Siete millones de pesos 00/100 M.N.) por Unidad Económica.

II. Para el caso de modernización de embarcaciones menores los criterios son:

- a) Para los conceptos sustitución de motor o embarcación el solicitante deberá acreditar que la embarcación menor cuenta con el dispositivo transmisor instalado por la SCT, a través del contrato de comodato; o presentar la cotización de la Solicitud de Apoyo del concepto d) Adquisición de equipo satelital; o en caso de contar con el equipo satelital deberá mostrar su factura de no más de un año de antigüedad.
- b) Las embarcaciones de menos de 15 metros de eslora que navegan en aguas interiores como bahías, ríos, lagunas, presas, entre otros, están exentas de contar con el equipo satelital o de radiocomunicación, siempre y cuando presenten documento emitido por autoridad competente en el que se justifique que no se considera un riesgo.
- c) Para los solicitantes permisionarios de los estados de Campeche, Yucatán y Quintana Roo, que cuenten con el Certificado de Buenas Prácticas de Manejo a bordo en embarcaciones menores que emite el SENASICA se le otorgará una ponderación adicional.

Adicionalmente para el caso de este incentivo, se considerarán los siguientes:

Tabla 1. Montos de Apoyo Máximo Federal:

Para el caso de Motor:

50% DE APOYO FEDERAL		
HP	A	B
2	5,790	5,400
2.5	5,974	5,707
3.5	6,300	5,900
4	8,000	7,500
5	9,343	9,000
6	11,102	10,150
8	14,400	13,900
9.8	16,660	15,400
10	18,000	17,300
15	22,500	19,870
20	25,000	22,300
25	30,000	28,900
30	39,000	37,880
40	48,000	46,835
50	57,587	55,304
60	69,000	65,523
75	74,250	73,451
80	79,537	74,422
90	82,903	80,431
100	88,000	85,697
115	90,000	87,512

Los proveedores de las marcas con más de tres años participando en el incentivo, iniciarán en el nivel a); bajando al nivel b), aquellos proveedores que cuenten con más del 10 % de reportes sin atender en el módulo de medición de calidad del Sistema de Registro para la Modernización de Motores. En caso de reincidencia se cancelará su participación en el incentivo.

Sólo los proveedores de las marcas que cuentan con menos de tres años participando iniciarán en el nivel b).

Para el caso de Embarcación:

Monto de Apoyo Máximo Federal 50%	
Eslora (metros)	Aportación
2.0-2.9	8,000
3.0-3.9	8,400
4.0-4.9	10,400
5.0-5.9	12,600
6.0-6.9	16,200
7.0-7.9	26,266
8.0-8.9	35,866
10.0-10.5	50,000

Para el caso de Equipo de Conservación (Hielera):

Capacidad (kilos)	Máximo Federal 50%
200	1,979
250	2,426
350	2,516
390	2,588
500	2,900

III. Para el caso de Obras y Estudios los criterios son:

a) La evaluación técnica del proyecto se emitirá en base a la información que se encuentran en la Ficha Técnica para Obras y Estudios. Anexo VII de las Reglas de Operación, a la que deberá anexar toda la documentación mencionada en esta misma.

b) Funcionalidad y diseño del proyecto.

c) Disponibilidad presupuestal.

d) Los proyectos se calificarán tomando en cuenta los siguientes indicadores:

Calificación para Obras y Estudios:					
No.	Indicador	Pond.	Unidad de Medida	Niveles de Respuesta	Calif.
1	Valor de la producción	3.00	Producción registrada en CONAPESCA.	Más de 5.00 MDP	1.00
				De 3.00 a 5.00 MDP	0.50
				De 1.00 a 3.00 MDP	0.25
				Menos de 1.00 MDP	0.00
2	Volumen de producción	5.00	Producción registrada en CONAPESCA.	Más de 250 toneladas	1.00
				De 100 a 250 toneladas	0.50
				De 25 a 100 toneladas	0.25
				Menos de 25 toneladas	0.00
3	Beneficiarios directos e indirectos	2.00	Personas beneficiadas	Más de 3,000	1.00
				Entre 500 y 3,000	0.50
				Entre 250 y 500	0.25
				Menos de 250	0.00

e) Una vez calificados los proyectos de Obras y Estudios, se priorizarán tomando en cuenta los siguientes criterios:

Priorización			
Criterio	Unidad de Medida	Niveles de Respuesta	Calificación
a) Calificación del proyecto presentado en la Ficha Técnica.	Calificación obtenida.	Calificación de 0 a 10	Máximo 10
b) Cruzada Nacional contra el Hambre.	Municipios que forman parte de la Cruzada Nacional contra el Hambre. /*Fuente: en http://sinhambre.gob.mx/	Participa	3
c) Grado de marginación de la localidad donde se ejecutara el proyecto según CONAPO.	Grado de marginación. /*Fuente: www.conapo.gob.mx Para el caso de localidades no clasificadas por CONAPO se considerará el grado de marginación del municipio al que corresponda dicha localidad.	Medio, Alto y Muy Alto	2
d) Estados que forman parte de la región Sur-Sureste del País de acuerdo al Plan Nacional de Desarrollo.	Solicitudes de Apoyo ingresadas en los Estados de Campeche, Chiapas, Guerrero, Oaxaca, Puebla, Quintana Roo, Tabasco, Veracruz y Yucatán. /*Fuente: www.pnd.gob.mx	Participa	5

IV.- Para el caso de Diésel Marino los criterios son:

a).- Criterios para Embarcaciones Pesqueras. El incentivo se determina aplicando los siguientes criterios y fórmula:

<p>FÓRMULA: IADm= (LMD * DCLO) * FA</p>	<p>Donde: IADm = Incentivo para Adquisición de Diésel Marino LMD = Litros máximos por día; según el Anexo XIV Tabla de potencias y volúmenes DCLO = Días por ciclo; según la Tabla No. 1 FA = Factor de ajuste.</p>
--	---

Tabla 1. DE DÍAS POR CICLO

Pesquerías	Días por ciclo
Camarón del litoral del Pacífico (un solo permiso)	190
Múltiple: uno o más de un permiso de cualquier pesquería que no se incluye en esta tabla (que no incluyan camarón ni sardina)	
Atún del Golfo de México	200
Camarón del Golfo de México (con uno o más permisos de otras pesquerías)	
Camarón del Pacífico (con uno o más permisos de otras pesquerías)	
Sardina	220
Atún del Pacífico	

En el caso de embarcaciones con motores cuya potencia se encuentre entre cualquiera de dos valores del Anexo XIV, se considerarán los litros máximos por día correspondientes a la potencia inmediata inferior.

Para embarcaciones cuyo motor sea de potencia superior a 3,600 Hp, se considerarán los litros máximos por día que corresponden a esta potencia en la tabla.

Para el caso de las embarcaciones que colaboren con programas de evaluación de recursos pesqueros que efectúe el Instituto Nacional de Pesca, se considerará el DCLO en razón de los días en que se participe en dichos cruceros, estando sujeto a disponibilidad presupuestal.

El Factor de Ajuste para efectos de la fórmula para establecer el IADm para activos pesqueros y de Maricultura, para el ejercicio 2017, será del 40%, teniendo la CONAPESCA la atribución de poder ampliar este Factor de Ajuste hasta por el 70% o en su caso realizar ajustes a la baja, dependiendo de la disponibilidad presupuestal.

b).- Criterios para Maricultura. El IADm se determina aplicando los siguientes criterios:

Se aplicará la fórmula señalada en el inciso a), considerando el número de embarcaciones que utilicen en la faena de arrastre y mantenimiento, bajo las siguientes consideraciones específicas:

Se considerarán los litros máximos por día que señala el Anexo XIV hasta el motor con potencia y días por ciclo señalado en la Tabla No. 2:

Tabla 2. DE POTENCIAS MÁXIMAS Y DÍAS POR CICLO

Tipo de faena	Potencia límite de motor (HP)	Días por ciclo
Arrastre	1,300	90
Mantenimiento	650	200

Para efectos de aplicar la fórmula a embarcaciones cuyo motor rebase la Potencia límite del motor (HP) de la Tabla No. 2 se considerará la potencia limite señalada en la misma.

El IADm a otorgar a instalaciones de maricultura, será el resultado de la aplicación de la fórmula señalada en el inciso a), referente a embarcaciones pesqueras.

c).- Criterios para Instalaciones Acuícolas (Granjas Acuícolas y Laboratorios). El IADm se determina aplicando la siguiente Fórmula:

<p>FÓRMULA: $IADm = (2000 * HE) * FA$</p>	<p>Donde: IADm = Incentivo para Adquisición de Diésel Marino para instalaciones acuícolas. 2000 = Litros por hectárea espejo de agua o por millón de organismos producidos HE = Hectáreas espejo de agua o número de millones de organismos producidos FA = Factor de Ajuste, se presenta en la Tabla No. 4</p>
---	---

Tabla 3.

Superficie en número de hectáreas espejo de agua o millón de organismos producidos	Factor de Ajuste (FA)
Igual o menor a 100	100%
De 101 a 200	80%
De 201 en adelante	70%

V.- Para el caso de Gasolina Ribereña los criterios son:

<p>FUNCIÓN: $IAGr = (LMD * DCLO) * FA$ ó $FAMS$</p>	<p>DONDE: IAGr = Incentivo para Adquisición de Gasolina Ribereña LMD = Litros máximos por día; según Tabla (No. 1) de potencias y volúmenes DCLO = Días por ciclo. FA = Factor de Ajuste, se presenta en la Tabla No. 1. FAMS = Factor de Ajuste Motor Sustituido, se presenta en la Tabla No. 1. Los valores para cada una de las variables de la fórmula se asignarán acorde a la Tabla No. 1.</p>
--	---

TABLA No. 1 de potencias y volúmenes

Potencia H.P.	Litros de gasolina máximos por día	DCLO	Factor de ajuste (FAMS)	Factor de ajuste (FA)	IAGr (FAMS)	IAGr (FA)
2	2.94	240	65%	75%	459	529
5	5.88	240	65%	75%	917	1,058
8	8.4	240	65%	75%	1,310	1,512
15	15.33	240	50%	60%	1,840	2,208
25	25.2	240	40%	50%	2,419	3,024
40	42	240	40%	50%	4,030	5,040
48	44.1	240	40%	50%	4,234	5,292
60	53.55	240	40%	50%	5,141	6,426
75	71.4	240	40%	50%	6,854	8,568
85	73.5	240	40%	50%	7,056	8,820
115	98.7	240	40%	50%	9,475	10,000

Si las potencias de los motores de las embarcaciones se encuentran entre cualquiera de dos valores de la Tabla No. 1, se asignarán los litros correspondientes que se establezca para la Unidad Económica respectiva a la potencia inmediata inferior. No se beneficiarán embarcaciones con motores inferiores a 2 HP. ni superiores a 115 HP.

Para el caso de embarcaciones que fueron beneficiadas desde el año 2012 al 2016 con motores nuevos a través del incentivo Modernización de Embarcaciones Menores, el factor de ajuste es FAMS (Factor de Ajuste para Motores Sustituídos) y su cuota de gasolina ribereña, será la tomada de la tabla No. 1 de la columna denominada IAGr (FAMS).

Para ambos incentivos, el apoyo por litro podrá ser incrementado acorde a lo establecido en los lineamientos que emita la SHCP en materia de estímulos fiscales a los energéticos en el sector pesquero y acuícola, publicado periódicamente en el Diario Oficial de la Federación.

VI. Para el caso de PROPESCA los criterios son:

a) Que la especie registrada en la Solicitud de Apoyo y autorizada en el permiso o concesión de pesca o acuicultura comercial esté sujeta a una regulación pesquera oficial (Acuerdo de veda, NOM, Zona de refugio) o afectada por una contingencia, declaradas por la autoridad competente, que perjudiquen de manera drástica su producción.

b) En los permisos o concesiones de pesca donde no se especifique la especie, se validará que la especie señalada en la Solicitud de Apoyo cuente con registros de producción en el ejercicio fiscal inmediato anterior.

c) El número de embarcaciones autorizadas en el permiso o concesión de pesca comercial aplicable.

d) Se dará prioridad a los solicitantes que no hayan sido beneficiarios en los 2 últimos ejercicios fiscales.

e) Los permisos o concesiones de pesca o acuicultura comercial deberán estar vigentes durante el registro y dictamen de la Solicitud de Apoyo.

f) Para los casos de contingencia, la Unidad Responsable evaluará su procedencia y la afectación en los niveles de la producción, considerando los registros oficiales correspondientes a los últimos 5 años (promedio ponderado), en comparación con la temporada de pesca o ciclo acuícola donde transcurre la afectación.

g) Los solicitantes ligados a unidades económicas pesqueras en Aguas Interiores podrán acceder al concepto de apoyo, siempre y cuando, implementen lo dispuesto en la NOM-060-SAG/PESC-2014 con la funcionalidad del Consejo de Administración de los Recursos, Pesqueros y Acuícolas del Embalse (CAPAE).

Para el caso del apoyo dirigido a los pescadores ribereños, en aguas interiores y tripulantes de embarcaciones mayores, aplican todos los criterios antes señalados.

Para el caso del apoyo dirigido a los trabajadores operativos acuícolas aplican los criterios antes señalados, excepto el b), c), d) y g).

Exclusiones:

Quedarán excluidos del incentivo PROPECA aquellos solicitantes que ostenten el cargo de patrón o capitán de la embarcación así como las personas físicas titulares de los permisos o concesiones de pesca o acuicultura.

Los solicitantes que resulten beneficiarios de PROAGRO Productivo y/o PROGAN en el mismo ejercicio fiscal, no serán sujetos del apoyo para el incentivo PROPECA. La Instancia Ejecutora deberá realizar la consulta correspondiente a la Unidad Responsable de la Secretaría.

Se destinará hasta el 8% del presupuesto asignado al incentivo para cubrir los costos de la implementación e impartición de los talleres de capacitación.

La Secretaría por conducto de la autoridad pesquera, se reserva el derecho de verificar por medios legales, la veracidad de los documentos e información presentados por los solicitantes y definirá en la convocatoria los tipos de taller a impartir en cada ejercicio fiscal.

VII. Para el caso de Fortalecimiento de Capacidades los criterios son:

Programa de trabajo	Ponderación (hasta 5 de 10)
Completos	5
Incompletos	0

Impacto económico, social y productivo	Ponderación (hasta 1.5 de 10)
Alta	1.5
Media	1.0
Baja	0.5

Marginalidad	Ponderación (hasta 1.5 de 10)
Muy alta y alta	1.5
Media	1.0
Muy baja y baja	0.5

Beneficiarios	Ponderación (hasta 1 de 10)
Más de 25	1.0
Menos de 25	0.5

Alineación con ejes estratégicos	Ponderación (hasta 1 de 10)
Viable	1.0
No viable	0.5

Artículo 11. Las instancias que participan en el componente son:

Para Modernización de Embarcaciones Mayores y Obras y Estudios:

Unidad Responsable.- Dirección General de Infraestructura de la CONAPESCA.

Instancia Ejecutora.- Dirección General de Infraestructura de la CONAPESCA.

Para Modernización de Embarcaciones Menores, PROPECA y Fortalecimiento de Capacidades:

Unidad Responsable.- Dirección General de Organización y Fomento de la CONAPESCA.

Instancia Ejecutora.- Para Modernización de Embarcaciones Menores los Gobiernos estatales, municipales, las Delegaciones de la Secretaría y Subdelegaciones de Pesca. En el caso de PROPECSA la Dirección General de Organización y Fomento, las Subdelegaciones de Pesca o el INCA Rural, A.C. y para Fortalecimiento de Capacidades la Dirección General de Organización y Fomento o el INCA Rural, A.C.

Para Diésel Marino y Gasolina Ribereña:

Unidad Responsable.- Dirección General de Planeación, Programación y Evaluación de la CONAPESCA.

Instancia Ejecutora.- Subdelegaciones de Pesca, así como aquellas que la Unidad Responsable designe, mediante publicación electrónica en la página de la CONAPESCA.

Para cada uno de los Incentivos mencionados para este componente:

Comité Técnico Dictaminador.- Órgano Colegiado conformado al interior de la Unidad Responsable y/o Instancia Ejecutora encargado de emitir dictamen técnico en el que se autorizan los proyectos, y estará presidido por la Unidad Responsable y conformado por el personal técnico a su cargo.

Artículo 12. Anexos aplicables al componente:

Anexo I Solicitud de Apoyo del Programa de Fomento a la Productividad Pesquera y Acuícola.

Anexo VI Ficha Técnica Modernización de Embarcaciones Mayores.

Anexo VII Ficha Técnica para Obras y Estudios.

Anexo VIII Escrito de la Unidad Económica que acredite la Pertenencia del Solicitante PROPECSA.

Anexo IX Ficha Técnica para el Fortalecimiento de Capacidades.

Anexo XIV Tabla de Potencias y Volúmenes Máximos por Día.

Artículo 13. Apertura y cierre de ventanillas, para los incentivos de modernización de embarcaciones mayores, embarcaciones menores, obras y estudios, diésel marino, gasolina ribereña y fortalecimiento de capacidades, será del 16 de enero al 17 de marzo del 2017.

En el caso de PROPECSA, la fecha de apertura y cierre de ventanillas será del 16 de enero al 14 de abril del 2017. Asimismo, cuando ocurra la contingencia natural declarada por autoridad competente, se podrán autorizar periodos de apertura y cierre de ventanilla conforme a la fecha en la que se presente.

Artículo 14. Mecánica operativa del componente.

I. Mecánica Operativa para embarcaciones mayores:

Para el caso de modernización de embarcaciones mayores el beneficiario podrá recibir el incentivo por concepto de apoyo ejecutado, otorgando éste la factura correspondiente:

Las ministraciones serán por concepto apoyo ejecutado y, se otorgará al beneficiario conforme a lo siguiente:

- a) La firma del convenio de concertación respectivo por las partes que intervienen.
- b) La entrega por parte del beneficiario del contrato celebrado con el astillero, taller o proveedor, para la realización de los trabajos establecidos en el convenio de concertación, así como la factura que cuente con las características o elementos de identificación de los equipos (número de serie) expedida por el astillero, taller o proveedor, y la factura del beneficiario a la CONAPESCA, por concepto de pago de concepto de apoyo ejecutado, con los recursos aportados por el beneficiario y/o presentando autorización de crédito bancario o de proveedores.
- c) La formulación y firma por parte de la Instancia Ejecutora de un acta de verificación donde se haga constar que el concepto de apoyo solicitado para pago cuenta con un avance físico del 100%.

- d) En los casos en que el beneficiario haya concluido los trabajos y compruebe el monto de los recursos utilizados, resultando un saldo a su favor por ahorros en la adquisición de alguno de los bienes establecidos en el convenio, el Beneficiario, previo informe a la Instancia Ejecutora, podrá destinar durante la vigencia del convenio, dicho saldo para la adquisición de algún otro bien que genere un mayor impacto del Proyecto realizando también su aportación correspondiente, con excepción del concepto de sustitución total del casco.
- e) Para el caso del concepto de "sustitución total del casco, incluye obra viva, obra muerta y caseta", se otorgará el apoyo en dos ministraciones.

La primera ministración por el 50% del monto del apoyo se otorgará una vez que se cumpla con las siguientes acciones: la firma de convenio de concertación, la entrega por parte del beneficiario del contrato celebrado con el astillero para la realización de los trabajos establecidos en el convenio de concertación, así como la factura expedida por el astillero y la factura del beneficiario a la CONAPESCA y la formulación y firma por parte de la Instancia Ejecutora de un acta de verificación donde se haga constar el inicio de los trabajos.

La segunda ministración por el 50% del monto del apoyo se otorgará una vez que se cumpla con las siguientes acciones: que el beneficiario informe y compruebe a la Instancia Ejecutora que el avance físico y financiero de la inversión aplicada es del 100%, incluyendo los recursos aportados por él, y la formulación y firma por parte de la Instancia Ejecutora de un acta de verificación donde se haga constar que el casco está integrado a la embarcación apoyada.

Se pagará en una sola ministración cuando: el beneficiario haya efectuado el pago de la totalidad de los trabajos concertados con recursos propios o vía crédito y compruebe a la Instancia Ejecutora que el avance físico y financiero de la inversión aplicada es del 100%, incluyendo los recursos aportados por él, y la formulación y firma por parte de la Instancia Ejecutora de un acta de verificación donde se haga constar que el casco está integrado a la embarcación apoyada.

II. Mecánica Operativa para embarcaciones menores:

Asesoría para el llenado de la solicitud, el interesado deberá:

- a) Ingresar a la página <http://www.siremo.conapesca.gob.mx/prope/asesoria.php>; o acudir directamente a la ventanilla más cercana.
- b) Llenar el formato de asesoría, imprimirlo, firmarlo y presentarlo en ventanilla, junto con copia de su identificación oficial la cual deberá presentar en original para comprobar los datos y la cotización original del equipo solicitado.
- c) La Unidad Responsable verifica: la vigencia de permisos o concesiones de pesca y los avisos de arribo de la temporada de pesca inmediata anterior, en los sistemas llamados SOAP y SIPESCA; y que el solicitante sea socio activo de la organización pesquera titular de permiso o concesión de pesca.
- d) La ventanilla capturará el número que tiene el formato de asesoría y generará el formato de Solicitud de Apoyo del Programa de Fomento a la Productividad Pesquera y Acuícola con el número de folio, con el que el solicitante podrá dar seguimiento a su trámite.
- e) La Unidad Responsable elabora y publica en la página <http://www.siremo.conapesca.gob.mx/Motores2/> y en la ventanilla, la lista de folios de las Solicitudes de Apoyo validadas que cuenten con matrícula y RNPA correctos, mismas que estarán sujetas a asignación de presupuesto.
- f) Las Solicitudes de Apoyo validadas hacen entrega de los requisitos en ventanilla, contando con 10 (diez) días hábiles a partir de la publicación de la lista.

- g) Los solicitantes podrán entregar los requisitos de manera impresa y de ser posible en formato digital; así como aquellos requisitos generales señalados en las Reglas de Operación vigentes. En caso de presentarla digital deberá ser en archivo pdf, tamaño 2 MB.
- h) La Unidad Responsable publica en la página <http://www.siremo.conapesca.gob.mx/Motores2/> y en la ventanilla, la lista de Solicitudes de Apoyo dictaminadas positivas para recibir su apoyo. Previamente deberá hacer entrega de su equipo viejo para el concepto de motor y embarcación.
- i) El proveedor deberá llevar a cabo la destrucción total de los equipos recibidos que el pescador tenía en uso, dicha destrucción deberá ser en presencia de Fedatario Público (Notario o Corredor Público) levantando Acta.

El proveedor participante deberá contar con disponibilidad de equipos para su entrega y en lo posible, brindar financiamiento al beneficiario sobre el porcentaje de su participación.

Para el caso de personas físicas sólo se podrá sustituir un motor y/o embarcación por solicitante.

La marca del bien que se señale en la Solicitud de Apoyo, no podrá modificarse; ni podrá exceder el caballaje y dimensiones autorizadas en el permiso y/o concesión. Sólo se permitirá el incremento de potencia HP del motor solicitado al inmediato superior, por cambio de tecnología de 2 a 4 tiempos, o cuando la marca del motor solicitado no cuente con la misma potencia del motor a sustituir.

Si al día último del mes de junio, no se comprueba la aportación Estatal o Municipal, la Secretaría se reserva el derecho de redistribuir los recursos.

III. Mecánica Operativa para Obras y Estudios:

Para el caso de Obras y Estudios, la entrega del incentivo al beneficiario será en 2 ministraciones, la primera como pago de anticipo por el 75% del monto del apoyo se otorgará una vez que se cumpla con las siguientes acciones: la firma de convenio de concertación, la entrega por parte del beneficiario del contrato celebrado con el prestador de servicios para la realización de acciones establecidas en el convenio de concertación, así como la factura del beneficiario a la CONAPESCA y la copia de las fianzas de anticipo y de cumplimiento otorgadas por el prestador de servicios al beneficiario.

La segunda ministración será conforme a la entrega de los avances físicos de los trabajos. El beneficiario será el responsable de la aplicación del recurso para los fines autorizados y la conclusión de los proyectos.

Para efectos de llevar a cabo el Acta Finiquito del convenio de concertación el beneficiario deberá presentar la fianza de vicios ocultos que avale la garantía de los trabajos realizados.

IV. Mecánica Operativa para Diésel Marino y Gasolina Ribereña:

Para la instrumentación y operación de los componentes de diésel marino y gasolina ribereña, se procederá conforme a lo siguiente:

- a) Las Subdelegaciones de Pesca en las entidades del país, serán las responsables de dictaminar las Solicitudes de Apoyo, de integrar debidamente y resguardar los expedientes que ingresen por sus ventanillas.
- b) La Unidad Responsable calculará los litros anualmente de acuerdo a la potencia del motor, hectáreas, pesquerías y organismos registrados respectivamente en las Solicitudes de Apoyo dictaminadas como positivas por la Instancia Ejecutora.

Para el caso de embarcaciones que presenten más de un permiso de pesca al momento de la reinscripción o renovación, se determinará la cuota anual en litros, con base a la potencia del motor registrada en la Solicitud de Apoyo.

- c) Una vez que la Solicitud de Apoyo, haya sido dictaminada como positiva, se le tramitará gratuitamente por única vez o activará una tarjeta mediante la cual se administra el volumen de litros del energético pesquero y acuícola, siendo personal e intransferible para que adquiera el incentivo.
- d) Al concluir la vigencia del incentivo, la Unidad Responsable aplicará la cancelación del saldo.

Con el objeto de fomentar la transparencia y atendiendo las características específicas de cada actividad, el incentivo para Adquisición de Diésel Marino será suministrado en parcialidades cada 10 días, a excepción de embarcaciones que realicen sus jornadas al amparo de permiso o concesión para la captura de sardina, que será como mínimo 5 días, hasta por el equivalente de su capacidad de tanque de almacenamiento del activo productivo, para cuya procedencia el sujeto beneficiario deberá presentar ante la ventanilla de atención lo siguiente:

- a) Para el caso de embarcaciones, el despacho vía la pesca vigente y el aviso de arribo del último viaje de pesca.
- b) Para el caso de instalaciones acuícolas y de maricultivo, el aviso de cosecha del último periodo de actividad.
- c) Para el caso de laboratorios el aviso de producción del último periodo de actividad.
- d) En casos extraordinarios y cuando la faena o cosecha no se hubiese concluido, podrán presentar un escrito libre, donde se manifieste las causas particulares de las razones por las cuales no se presenta el aviso de arribo, aviso de cosecha y/o aviso de producción ante la Instancia Ejecutora, debiendo ésta, solicitar a la Unidad Responsable un número progresivo de asignación para dictaminar la procedencia de la Solicitud de Apoyo planteada.
- e) Para el caso de embarcaciones, el manifiesto deberá de ir acompañado con copia del despacho vía la pesca vigente.

El apoyo podrá ser suspendido cuando se presenten las siguientes causas:

- a) La Dirección General de Inspección y Vigilancia deberá informar a la Unidad Responsable las embarcaciones pesqueras registradas en SISMEP que cuenten con el equipo transreceptor desconectado o sin transmisión y que no justifiquen en un periodo no mayor a 10 días hábiles a partir de su desconexión el motivo por el cual dejó de transmitir señal, ya sea que se encuentren dentro o fuera de puerto, para que la Unidad Responsable determine la suspensión del apoyo hasta en tanto el beneficiario notifique la reconexión, para aplicar en su caso, el doble del tiempo que estuvo desconectado el equipo transreceptor; en caso de reincidir en el mismo ciclo productivo, podrá ser dado de baja del Padrón de Beneficiarios del ejercicio fiscal en curso;
- b) En caso de vencer la vigencia del permiso o título de concesión correspondiente, y hasta que sea presentada ante la instancia ejecutora copia de la renovación del mismo y original para su cotejo;
- c) Cuando el activo productivo objeto del apoyo esté reportado como hundido, desaparecido, en litigio, retenido o restringido el uso o goce, según la notificación de una autoridad competente, hasta en tanto no se notifique lo contrario por la misma vía a la Unidad Responsable;
- d) En el caso de embarcaciones será suspendido el apoyo en las temporadas de veda de las pesquerías correspondientes; teniendo la facultad la Unidad Responsable de establecer fechas anticipadas para el avituallamiento del energético;
- e) Para el caso del concepto de apoyo retiro voluntario de embarcaciones mayores, la embarcación será dada de baja en forma definitiva del Padrón de Beneficiarios;
- f) Cuando la Unidad Responsable detecte irregularidades en el incentivo, tendrá la facultad de realizar la cancelación temporal o definitiva del mismo;
- g) En caso de no contar con disponibilidad presupuestal;
- h) Los activos productivos que pertenecen al padrón de Diésel Marino 2017, que no hayan registrado avisos de arribo, cosecha o producción del 31 de octubre del 2016 al 31 de octubre de 2017, serán dados de baja del padrón de beneficiarios, pudiendo ser ocupados estos espacios por nuevos solicitantes.

Se exceptúa de lo señalado en el párrafo anterior, en los casos de contingencias climatológicas, sanitarias o de otra índole;

- i) Los Activos Productivos del incentivo Diésel Marino, que no hayan registrado consumo en 2016 a octubre de 2017, serán dados de baja del padrón de beneficiarios, pudiendo ser ocupados estos espacios por nuevos solicitantes a partir del mes de noviembre de 2017;
- j) Para el Incentivo Gasolina Ribereña, las Unidades Económicas que no hayan registrado consumo en 2016 a octubre de 2017, serán dados de baja del padrón de beneficiarios, pudiendo ser ocupados los espacios de los activos relacionados con las Unidades Económicas, por nuevos solicitantes a partir del mes de noviembre 2017, y
- k) Cuando exista un cambio de propietario del activo que se encuentre en el padrón dentro de la vigencia de los incentivos, éste deberá presentar una nueva Solicitud de Apoyo de reinscripción con cambio de situación; cumpliendo con los requisitos generales, y criterios de elegibilidad establecidos en las presentes Reglas de Operación.

La Unidad Responsable tendrá la facultad de realizar nuevas incorporaciones al padrón en los siguientes casos:

- a) Cuento con disponibilidad presupuestal
- b) Bajas, cancelaciones o renunciaciones

Para el incentivo Diésel Marino, además de los requisitos generales, deberán presentar lo siguiente:

En caso de Concesión:

- a) Copia del Certificado de Matrícula

En caso de instalación de Maricultura:

- a) Copia de la legítima posesión de las embarcaciones, debidamente protocolizado
- b) Copia del Certificado de Seguridad Marítima vigente
- c) Copia del Certificado de Matrícula

En caso de instalación acuícola o laboratorio:

- a) Copia del documento que acredite la propiedad o la legítima posesión de la Unidad Productiva debidamente protocolizada

Para el incentivo Gasolina Ribereña, además de los requisitos generales, deberán presentar lo siguiente:

- a) Copia de la legítima posesión de la embarcación y motor, debidamente protocolizada ante un fedatario público o la autoridad municipal
- b) Copia del Certificado de Seguridad Marítima vigente
- c) Copia del Certificado de Matrícula

Para todos los casos de nuevas incorporaciones, deberá considerar el siguiente orden de prelación:

- a) Solicitante afectado por contingencias climatológicas, sanitarias o de otra índole.
- b) Solicitante ubicado en municipio incluido en la Cruzada Nacional contra el Hambre.
- c) Fecha de recepción de la Solicitud de Apoyo.

V. Mecánica Operativa para PROPESCA:

Los Talleres de capacitación se aplicarán preferentemente en épocas de veda o durante la ocurrencia de la contingencia, declarada y evaluada bajo los criterios establecidos por la autoridad competente.

Asesoría para el llenado de la Solicitud de Apoyo:

Para obtener el apoyo, el pescador ribereño, en aguas interiores o tripulante de embarcación mayor interesado deberá:

- a) Ingresar a la página <http://www.siremo.conapesca.gob.mx/prope/asesoria.php>; o acudir directamente a la ventanilla más cercana.
- b) Llenar el formato de asesoría, imprimirlo, firmarlo y presentarlo en ventanilla, junto con copia de su identificación oficial, la cual deberá presentar en original para comprobar los datos.
- c) La Unidad Responsable a través del sistema informático (SIREMO PROPE) verifica: la vigencia de permisos o concesiones de pesca, los registros de producción en los sistemas llamados SIPECA y SOAP, que el solicitante sea socio activo de la organización pesquera titular de permiso o concesión de pesca y que la especie registrada en la solicitud se encuentre sujeta a una regulación oficial (Vedas, Normas Oficiales Mexicanas y Zonas de Refugio).
- d) La ventanilla captura el número que tiene el formato de asesoría y genera el formato de Solicitud de Apoyo del Programa de Fomento a la Productividad Pesquera y Acuícola, con el número de folio, con el que el solicitante podrá dar seguimiento a su trámite.
- e) Cerrada la ventanilla, la Unidad Responsable a través del Sistema informático (SIREMO PROPE) verifica:

La validez de la matrícula, el número de tripulantes por embarcación autorizada, RNPA y uso de embarcación válido.
- f) La Unidad Responsable elabora y publica en la página de internet <http://siremo.conapesca.gob.mx/prope/> y de manera impresa en la ventanilla, la lista de folios de las Solicitudes de Apoyo validadas sujeta a asignación de presupuesto, quienes deberán presentar el resto de los requisitos en ventanilla.

Los solicitantes cuentan con 10 (diez) días hábiles a partir de la publicación de la lista, para la presentación del resto de los requisitos de elegibilidad en la ventanilla.

Los solicitantes podrán entregar los requisitos de manera impresa y de ser posible en formato digital; así como aquellos requisitos generales señalados en las Reglas de Operación vigentes, los cuales podrán entregarse en un solo ejemplar por organización. En caso de presentarla digital deberá ser en archivo .pdf, tamaño 2 MB.

- g) La Unidad Responsable publica en la página de internet <http://siremo.conapesca.gob.mx/prope/> y de manera impresa en la ventanilla, la lista de Solicitudes de Apoyo dictaminadas positivas quienes deberán asistir al taller de capacitación, y una vez concluido el taller y acreditada su participación con la lista de asistencia y la evaluación del taller recibirán su apoyo.

La ventanilla publicará de manera impresa o informará a los solicitantes, el calendario de los talleres de capacitación.

Para el caso de las Solicitudes de Apoyo amparadas bajo el supuesto de contingencia, el interesado deberá registrarlas en la página de internet <http://siremo.conapesca.gob.mx/prope/> o auxiliarse con las ventanillas para obtener su folio durante el periodo de ventanilla autorizado.

Los solicitantes deberán presentar en ventanilla el Anexo I Solicitud de Apoyo del Programa de Fomento a la Productividad Pesquera y Acuícola, así como los requisitos generales y específicos señalados en estas Reglas de Operación, para su análisis y evaluación a cargo de la Unidad Responsable y la Instancia Ejecutora.

VI. Mecánica Operativa para Fortalecimiento de Capacidades:

- a) Una vez recibida la Solicitud de Apoyo con los requisitos, la Instancia Ejecutora emitirá el resultado del dictamen.
- b) La Instancia Ejecutora celebrará con los beneficiarios convenios de concertación, en donde se describirán los conceptos de apoyo, acciones, montos y entregables de acuerdo a las características de los incentivos.
- c) La Instancia Ejecutora transferirá los recursos a los beneficiarios según corresponda, a la cuenta productiva específica que se aperture para la ejecución de la acción, la cual deberá ser informada por escrito; el beneficiario deberá entregar el recibo original de recepción de recursos.
- d) Los recursos federales transferidos a los beneficiarios, sólo podrán ser liberados de las cuentas respectivas y ejercidos para los fines autorizados.
- e) Al término de las acciones, el beneficiario se obliga a celebrar el finiquito con la Instancia Ejecutora, informando los resultados e impactos alcanzados, así como la documentación estipulada en el convenio de concertación correspondiente.

Capítulo II**Del Componente de Desarrollo de la Acuicultura**

Artículo 15. Objetivo específico. Incentivar a las unidades económicas acuícolas para incrementar el desarrollo de la acuicultura.

Artículo 16. Los conceptos de apoyo, montos máximos y requisitos son los que se indican en el cuadro siguiente:

Conceptos	Montos Máximos	Requisitos Específicos
I. Acuicultura Rural		
<p>Apoyo a productores ubicados en localidades con alta y muy alta marginación definidas por CONAPO</p> <p>a) Infraestructura y Equipamiento: Sistemas de cultivo, jaulas, tinas, estanques, bombas, aireadores, filtros, equipos de medición de parámetros, alimentadores, y aquellos relacionados al proyecto.</p> <p>b) Crías</p>	<p>a) Hasta el 80% sin rebasar \$500,000.00 (Quinientos mil pesos 00/100 M.N.)</p> <p>b) Hasta el 80% sin rebasar \$50,000.00 (Cincuenta mil pesos 00/100 M.N.).</p> <p>El 20% complementario será aportación del beneficiario.</p> <p>Los recursos se operarán con los Gobiernos de los estados, a través del Fondo de Apoyo para el Programa Estatal de Acuicultura Rural. El Fondo de Apoyo se constituirá de la siguiente manera:</p> <p>La aportación Federal será de hasta el 75% sin rebasar los \$5,000,000.00 (Cinco millones de pesos 00/100 M.N.).</p> <p>La aportación del Gobierno del Estado será como mínimo del 25%.</p> <p>Se podrá destinar hasta el 15% del Fondo total del Apoyo para asistencia técnica y acompañamiento de los proyectos beneficiados.</p>	<p>a) Estar incluido en la Ficha Técnica de Identificación de Unidades de Producción Sujetas al Incentivo de Acuicultura Rural 2017. (Anexo X)</p> <p>b) Propuesta de proyecto conforme al Guión Único para la Elaboración de Proyectos de Inversión. (Anexo II)</p> <p>c) Listado de Productores Integrantes, en el Caso de Personas Morales. (Anexo V)</p>

II. Mejoramiento Productivo de Embalses		
<p>Conceptos de apoyo para unidades económicas:</p> <p>a) Equipo para conservación del producto (contenedores térmicos, freezer).</p>	<p>a) Hasta el 80% sin rebasar \$80,000.00 (Ochenta mil pesos 00/100 M.N.).</p> <p>El 20% será la aportación complementaria del beneficiario.</p>	<p>a) Guión Único para la Elaboración de Proyectos de Inversión (Anexo II)</p> <p>b) Listado de Productores Integrantes, en el Caso de Personas Morales. (Anexo V).</p>
<p>b) Suministro de crías para repoblamiento.</p>	<p>b) Hasta \$1,600,000.00 (Un millón seiscientos mil pesos 00/100 M.N.), considerando principalmente crías de bagre, carpa o tilapia.</p> <p>Solo podrá apoyarse una Solicitud de Apoyo por embalse.</p>	
III. Acuicultura Comercial en Aguas Interiores		
<p>Conceptos de apoyo para Unidades Económicas:</p> <p>a) Infraestructura productiva (Invernaderos, sistemas de cultivo, jaulas, tinas, estanques, bodega de alimento y maternidades), y aquellos relacionados al proyecto.</p> <p>b) Equipamiento acuícola (Bombas, aireadores, filtros, equipos de medición de parámetros, alimentadores), y aquellos relacionados al proyecto.</p> <p>c) Instalaciones (Hidráulicas, eléctricas de media tensión, aireación, malla sombra, tratamiento de agua para recirculación), y aquellos relacionados al proyecto.</p> <p>d) Asistencia técnica especializada (Programa de capacitación, instalación puesta en marcha, acompañamiento y/o asesoría por parte de un técnico especializado).</p>	<p>a) Hasta el 50% del valor de las inversiones a realizar, sin rebasar \$5,000,000.00 (Cinco millones de pesos 00/100 M.N.).</p> <p>Para proyectos con las especies: trucha, tilapia y bagre, se otorgará hasta el 70% del valor de las inversiones a realizar.</p> <p>b) Para el caso de Asistencia Técnica hasta 50% sin rebasar \$200,000.00 (Doscientos mil pesos, 00/100 M.N.).</p>	<p>a) Resolutivo en materia de impacto ambiental por la autoridad competente, en el que se autorice el proyecto, vigente, a nombre del solicitante y que concuerde con las obras y especies solicitadas.</p> <p>b) Guión Único para la Elaboración de Proyectos de Inversión Anexo II</p> <p>c) Currículum vitae y documentos que amparen la capacidad del responsable técnico y operativo del proyecto (en caso de solicitar asistencia técnica se deberán incluir los datos del técnico especializado).</p> <p>d) Al menos dos cotizaciones emitidas por personas registradas ante la SHCP que amparen el monto solicitado para el desarrollo del proyecto, con el IVA desglosado.</p>
IV. Maricultura		
<p>a) Infraestructura Productiva. (Invernaderos estanquería, jaulas, sistemas de cultivo suspendidos, líneas madre, sartas, bodegas flotantes, artes fijadas al sustrato), y aquellos relacionados al proyecto.</p> <p>b) Equipamiento acuícola (Bombas, aireadores, filtros, equipos de medición de parámetros, alimentadores, barcaza), y aquellos relacionados al proyecto.</p> <p>c) Instalaciones (hidráulicas, eléctricas de media tensión, aireación, malla sombra, tratamiento de agua para circulación), y aquellos relacionados al proyecto.</p> <p>d) Asistencia Técnica especializada, (Programa de capacitación, instalación, puesta en marcha) acompañamiento y/o asesoría por parte de un técnico especializado.</p>	<p>a) Hasta el 50% del valor de las inversiones sin rebasar \$5,000,000.00 (Cinco millones de pesos 00/100 M.N.).</p> <p>b) Para el caso de Asistencia Técnica hasta 50% sin rebasar \$200,000.00 (Doscientos mil pesos 00/100 M.N.).</p>	<p>e) Título para el uso y/o aprovechamiento de agua para uso acuícola vigente, a nombre del solicitante expedido por autoridad competente (Acorde al área y obras citadas en el proyecto) o autorización emitida por el distrito de riego.</p> <p>Se exceptúa de lo anterior a las unidades de producción que presenten Avisos de Cosecha de 2 de los últimos 3 años. No aplica para Maricultura.</p> <p>f) Listado de Productores Integrantes, en el Caso de Personas Morales (Anexo V).</p>

V. Adquisición de Recursos Biológicos

a) Insumos biológicos (postlarva, semilla, crías y juveniles.)

a) Postlarva de camarón: Hasta \$30.00 (Treinta pesos 00/100 M.N.) por cada millar de postlarvas, considerando lo siguiente:

i. Sistema semi-intensivo hasta una densidad de siembra de 15 organismos por m² y hasta una superficie de 1,111 ha., considerando un máximo de cinco Solicitudes de Apoyo por Unidad Económica acuícola.

ii. Sistema intensivo hasta una densidad de siembra de 50 a 100 organismos por m² y hasta una superficie de 20 ha.

iii. Sistema hiperintensivo hasta una densidad de siembra de 101 a 200 organismos por m² y hasta una superficie de 10 ha.

Para sistemas intensivos e hiperintensivos el número máximo de Solicitudes de Apoyo será de dos por Unidad Económica acuícola.

En todos los casos, solo se apoyará para un ciclo de producción por año y un sistema de cultivo por activo productivo.

b) Semilla: \$25.00 (Veinticinco pesos 00/100 M.N.) por millar, considerando las especies: ostión, mejillón, almejas y abulón, sin rebasar \$200,000.00 (doscientos mil pesos, 00/100 M.N.)

c) Crías de peces:

i. Tilapia: \$150.00 (Ciento cincuenta pesos 00/100 M.N.) por millar, sin rebasar \$150,000.00 (Ciento cincuenta mil pesos 00/100 M.N.) considerando lo siguiente:

1. Sistema de estanquería rústica a una densidad de hasta 10 organismos por m² y una superficie máxima de 10 hectáreas.

a) Cotización (es) de proveedor(es) nacional(es) no gubernamentales que ampare(n) la cantidad del recurso biológico que será solicitada.

b) Listado de Productores Integrantes, en el Caso de Personas Morales. (Anexo V)

c) Avisos de cosecha de al menos uno de los últimos tres años.

d) Ficha Técnica para la Adquisición de Recursos Biológicos 2017. (Anexo XV)

e) La legal propiedad o posesión del predio, bien o inmueble, no aplica en proyectos en aguas de jurisdicción federal.

	<p>2. Sistema de jaulas y tanques de geomembrana a una densidad de hasta 50 organismos por m³ y un volumen máximo de 15,000 m³.</p> <p>ii. Bagre: \$350.00 (Trescientos cincuenta pesos 00/100 M.N.) por millar, sin rebasar \$200,000.00 (Doscientos mil pesos, 00/100 M.N.).</p> <p>iii. Trucha: \$400.00 (Cuatrocientos pesos 00/100 M.N.) por millar, sin rebasar \$100,000.00 (Cien mil pesos 00/100 M.N.).</p> <p>iv. Peces marinos: \$6,000.00 (Seis mil pesos 00/100 M.N.) por millar, sin rebasar \$600,000.00 (Seiscientos mil pesos 00/100 M.N.).</p> <p>Para especies distintas al camarón solo se apoyará para un ciclo de producción por año, un tipo de instalación y hasta dos trámites por solicitante.</p>	
--	--	--

Artículo 17. Los criterios técnicos de selección son:

I. Acuicultura Rural

No.	Indicador	Unidad de Medida	Nivel	Calificación	
1	Grado de marginalidad www.conapo.gob.mx	Número de localidades	>75%	Alta y Muy alta	1.00
			50-75%	Alta y Muy alta	0.50
			>50%	Alta y Muy alta	0.25
2	Producción Esperada (De acuerdo al Anexo X)	Toneladas	> 50		1.00
			>10 - 50		0.50
			1 - 10		0.25
3	Número de socios mujeres (De acuerdo al Anexo X)	Número de socios	>50% de los socios totales son mujeres.		1.00
4	Número de proyectos productivos (De acuerdo al Anexo X)	Proyectos	10		1.00
			6 - 10		0.50
			1 - 5		0.25
5	Proyectos que cuenten con la participación de hogares beneficiarios de PROSPERA	Proyectos	>50% de los proyectos se encuentran en el padrón de beneficiarios de PROSPERA		1.00

II. Mejoramiento Productivo de Embalses

No.	Indicador	Unidad de Medida	Nivel	Calificación
1	Producción Esperada (De acuerdo al Guión único Anexo II)	Toneladas	> 50	1.00
			>10 - 50	0.50
			1 - 10	0.25
2	Número de socios mujeres (De acuerdo al Anexo V)	Número de socios	>50% de los socios totales son mujeres.	1.00
3	Proyectos que cuenten con la participación de hogares beneficiarios de PROSPERA	Proyectos	>50% de los proyectos se encuentran en el padrón de beneficiarios de PROSPERA	1.00

III. Acuicultura Comercial en Aguas Interiores y Maricultura

No.	Indicador	Unidad de Medida	Niveles de Respuesta	Calificación
1	Especies susceptibles	Especie	Moluscos / Trucha/ Tilapia / Bagre	1.00
			Peces Marinos / Camarón / ornato	0.75
			Rana	0.50
			Otras	0.25
2	Desarrollo tecnológico	Instalación	Jaulas flotantes /sumergibles / Estanquería tecnificada / sistemas suspendidos (excepto sartas)	1.00
			Tinas, raceways, tanques geomembrana	0.75
			Estanquería rústica	0.50
3	Incremento en la producción	Toneladas	> 50	1.00
			> 30 - 50	0.50
			10 - 30	0.25
4	Número de socios mujeres (De acuerdo al Anexo V)	Número de socios	>50% de los socios son mujeres.	1.00
5	Proyectos que cuenten con la participación de hogares beneficiarios de PROSPERA	Proyecto	Que se encuentren en el padrón de beneficiarios de PROSPERA	1.00

IV. Adquisición de Recursos Biológicos

Las Solicitudes de Apoyo se calificarán tomando en cuenta los siguientes puntajes:

No.	Indicador	Unidad de Medida	Niveles de Respuesta	Calificación
1	Especies susceptibles	Especie	Camarón/Peces de agua dulce	1.00
			Peces Marinos/Moluscos	0.75
2	Número de socios mujeres (De acuerdo al Anexo V)	Número de socios	>50% de los socios son mujeres.	1.00
3	Proyectos que cuenten con la participación de hogares beneficiarios de PROSPERA	Proyecto	Que se encuentren en el padrón de beneficiarios de PROSPERA	1.00

Artículo 18. Las instancias que participan en el componente son:

Unidad Responsable.- Coordinación General de Operación y Estrategia Institucional de la CONAPESCA.

Instancia Ejecutora.- Coordinación General de Operación y Estrategia Institucional de la CONAPESCA. Para el caso de Acuacultura Rural serán los Gobiernos de los Estados que correspondan.

Comité Técnico Dictaminador.- Órgano Colegiado conformado al interior de la Unidad Responsable y/o Instancia Ejecutora encargado de emitir dictamen técnico en el que se autorizan los proyectos, y estará presidido por la Unidad Responsable y conformado por el personal técnico a su cargo.

Artículo 19. Anexos aplicables al componente:

Anexo I Solicitud de Apoyo del Programa de Fomento a la Productividad Pesquera y Acuícola.

Anexo II Guión Único para la Elaboración de Proyectos de Inversión.

Anexo V Listado de Productores Integranes, en el Caso de Personas Morales.

Anexo X Ficha de Identificación de Unidades de Producción Sujetas al Incentivo de Acuacultura Rural 2017.

Anexo XV Ficha Técnica para la Adquisición de Recursos Biológicos 2017.

Artículo 20. Apertura y cierre de ventanillas será del 16 de enero al 17 de febrero del 2017.

Artículo 21. Mecánica Operativa del componente.

I. Mecánica Operativa de Acuacultura Rural:

- a) Se recibe y revisa el oficio compromiso de aportación de al menos el 25% de la inversión en el programa de Acuacultura Rural emitido por el Gobierno Estatal solicitante, así como la Ficha de Identificación de Unidades de Producción Sujetas al Incentivo de Acuacultura Rural 2017 (Anexo X) en las ventanillas correspondientes.
- b) Las Solicitudes de Apoyo y la documentación serán enviadas a la Unidad Responsable para su revisión documental y electrónica.
- c) Se dictaminan las Solicitudes de Apoyo y se determina el resolutive positivo o negativo.
- d) En el caso de los dictámenes negativos se emite el resolutive correspondiente.
- e) En el caso de los dictámenes positivos se suscribe el instrumento jurídico correspondiente.
- f) El Gobierno del Estado remite mediante oficio original con firma autógrafa de su representante, los datos de la cuenta o subcuenta, exclusiva y específica para la operación del incentivo; así como el oficio original con firma autógrafa de su representante con el documento que acredite el depósito de la aportación estatal respectiva.
- g) La Unidad Responsable solicita el depósito de los recursos federales en la cuenta o subcuenta aperturada especialmente para el ejercicio del incentivo, dichos recursos serán depositados en una sola ministración.
- h) Se instaurará la Instancia de Seguimiento y Control (ISyC).
- i) La Instancia Ejecutora transferirá los recursos a los beneficiarios que hayan cumplido con los criterios y requisitos generales y específicos en las Reglas de Operación vigentes a la cuenta productiva

específica que se abra para la ejecución de la acción. Al cual deberá informar por escrito, contra la entrega del recibo original de recepción de recursos.

- j) Se remitirá a esta Unidad Responsable las sesiones bimestrales de la ISyC y los informes de avances técnico-financieros correspondientes.
- k) La Unidad Responsable realizará visitas de verificación.
- l) Los beneficiarios deberán presentar a la Instancia Ejecutora la documentación comprobatoria tales como facturas y/o comprobantes que cumplan con los requisitos fiscales, así como otros documentos que demuestren el ejercicio de los recursos y que comprueben la aplicación cabal y oportuna de los recursos del apoyo en los fines y conceptos autorizados, a nombre del beneficiario.
- m) Al término de las acciones, el beneficiario se obliga a celebrar el finiquito con la Instancia Ejecutora, informando los resultados e impactos alcanzados, así como la documentación estipulada en el instrumento jurídico correspondiente.
- n) Una vez cumplidas todas las obligaciones pactadas, la Instancia Ejecutora celebrará el Acta Finiquito con la Unidad Responsable informando los resultados e impactos alcanzados en el instrumento jurídico correspondiente.

II. Mecánica Operativa para Mejoramiento Productivo de Embalses, Acuicultura Comercial en Aguas Interiores y Maricultura:

- a) Se reciben y revisan las Solicitudes de Apoyo así como la documentación anexa en las ventanillas correspondientes de conformidad a los criterios y requisitos generales y específicos establecidos en las presentes Reglas de Operación.
- b) Si el solicitante cumple con la documentación se registra en el sistema y se le entrega un acuse para el seguimiento y conclusión de su trámite.
- c) En caso de falta de alguno(s) de los requisito(s) generales y/o específicos, se le informará al solicitante en la ventanilla correspondiente mediante un escrito y se le informará que el plazo estará en función del cierre de las mismas.
- d) Las Solicitudes de Apoyo junto con la documentación serán enviadas a la Unidad Responsable para su revisión técnica y documental.
- e) En caso de inconsistencias se le notificará al solicitante por medio electrónico, así como oficio y tendrán un plazo de diez días a partir de la notificación.
- f) Se dictaminan las Solicitudes de Apoyo con base en los criterios de evaluación establecidos y se determina positiva o negativa.
- g) En el caso de los dictámenes negativos se emite un oficio explicando el resolutive y se devuelve la documentación.
- h) En el caso de los dictámenes positivos se suscribe un convenio con el beneficiario para realizar las acciones aprobadas.
- i) Una vez suscrito el convenio se realiza la radicación de recursos, la cual se llevará a cabo en una sola ministración.
- j) Se reciben y revisan los avances técnico-financieros de cada beneficiario a través del portal www.transparenciacuicola.conapesca.gob.mx.
- k) La Unidad Responsable realizan visitas de verificación.
- l) Una vez cumplidas todas las obligaciones pactadas en el convenio se celebra el Acta Finiquito.

III. Mecánica Operativa para Adquisición de Recursos Biológicos (postlarva, semilla, crías y juveniles):

- a) Se reciben y revisan las Solicitudes de Apoyo así como la documentación anexa en las ventanillas correspondientes de conformidad a los criterios y requisitos generales y específicos establecidos en las presentes Reglas de Operación.
- b) Si el solicitante cumple con la documentación se registra en el sistema y se entrega un acuse para el seguimiento y conclusión de su trámite.
- c) En caso de falta de alguno(s) de los requisito(s) generales y/o específicos, se le informará al solicitante en la ventanilla correspondiente mediante un escrito y se le informará que el plazo estará en función del cierre de las mismas.

- d) Las Solicitudes de Apoyo junto con la documentación serán enviadas a la Unidad Responsable para su revisión técnica y documental.
- e) En caso de inconsistencias se le notificará al solicitante por medio electrónico, así como oficio y tendrán un plazo de diez días a partir de la notificación.
- f) Se dictaminan las Solicitudes de Apoyo con base en los criterios de evaluación establecidos y se determina positiva o negativa.
- g) En el caso de los dictámenes negativos se emite un oficio explicando el resolutivo y se devuelve la documentación.
- h) En el caso de los dictámenes positivos, previo a la gestión de pago el beneficiario deberá entregar a la Unidad Responsable:
1. La(s) factura(s) del año 2017 que ampare la compra de los organismos a sembrar en la unidad de producción acuícola, la cual deberá cumplir con los requisitos fiscales.
 2. Aviso(s) de producción asociado(s) a la siembra, o nota de remisión o comprobante de entrega del recurso biológico entregado por el proveedor al beneficiario.
 3. Carta de adhesión al incentivo, suscrita por el beneficiario en original por duplicado, en la que se obliga a dar cumplimiento a los términos señalados en las presentes Reglas de Operación.
 4. La Unidad Responsable solicita la radicación de recursos, la cual se llevará a cabo en una sola ministración a la cuenta productiva específica a nombre del beneficiario que él mismo proporcione para la ejecución de la acción.
- i) Una vez cumplidas todas las obligaciones pactadas en la Carta de Adhesión se celebra el Acta Finiquito.

NOTA: En todos los casos, una vez dictaminadas todas las Solicitudes de Apoyo éstas serán publicadas en la página de la CONAPESCA.

Capítulo III

Del Componente de Ordenamiento y Vigilancia Pesquera y Acuícola

Artículo 22. Objetivo específico. Incentivar la mejora de la gestión del ordenamiento y la vigilancia de los recursos pesqueros, a fin de promover la sustentabilidad.

Artículo 23. Los conceptos de apoyo, montos máximos y requisitos son los que se indican en el cuadro siguiente:

Conceptos	Montos Máximos	Requisitos Específicos
I. Proyectos de Ordenamiento Pesquero		
a) Proyectos de Ordenamiento Pesquero para implementar acciones en: <ol style="list-style-type: none"> i. Ordenamiento ribereño. ii. Ordenamiento de pesquerías en máximo aprovechamiento. iii. Ordenamiento de pesquerías con potencial. iv. Ordenamiento para la recuperación de recursos pesqueros. v. Zonas de Refugio Pesquero (Diseño y sociabilización, Implementación y monitoreo). vi. Recuperación de artes de pesca abandonados, perdidos y descartados 	Por proyecto: Hasta \$20,000,000.00 (Veinte millones de pesos 00/100 M.N.).	a) Proyecto de Ordenamiento Pesquero concertado con la Unidad Responsable.
II. Proyectos de Ordenamiento Acuícola		
Conceptos	Montos Máximos	Requisitos Específicos

a) Proyectos de Ordenamiento Acuícola	Por proyecto local, estatal o regional: Hasta \$3,000,000.00 (Tres millones de pesos 00/100 M.N.).	Presentar proyecto de ordenamiento acuícola concertado con la Unidad Responsable.
---------------------------------------	---	---

III. Disminución del Esfuerzo Pesquero		
Conceptos	Montos Máximos	Requisitos Específicos
a) Retiro voluntario de embarcaciones mayores.	a) Para embarcaciones mayores escameras: \$1,300,000.00 (Un millón trescientos mil pesos 00/100 M.N.) por embarcación.	<p>a) Concesión y/o permiso(s) para pesca comercial, con los que opera la embarcación a retirar, para su cancelación.</p> <p>b) Certificado de libertad de gravamen de la embarcación a retirar en original con una antigüedad no mayor a 30 días hábiles a partir a la presentación de la Solicitud de Apoyo.</p> <p>En caso de que la embarcación se encuentre gravada, original de anuencia por parte del (los) acreedor(es), en el que otorgue(n) su conformidad y consentimiento más amplio que en derecho proceda para el retiro de la embarcación.</p> <p>c) Copia del Certificado Nacional de Seguridad Marítima vigente.</p> <p>d) Contrato original con el astillero, planta fundidora de metales u organización o persona física con actividad empresarial, en el que se establezcan las acciones para el desguace de la embarcación a retirar.</p> <p>e) En caso de persona moral, presentar copia certificada del acta de asamblea protocolizada en la que se otorgue la conformidad y consentimiento para el retiro de la embarcación, desguace de la misma y cancelación de las concesiones y/o permisos para pesca comercial respectivos.</p>
IV. Arrecifes Artificiales		
Conceptos	Montos Máximos	Requisitos Específicos

<p>a) Instalación de Arrecifes Artificiales</p>	<p>a) Por proyecto hasta \$5,000,000.00 (Cinco millones de pesos 00/100 M.N.).</p>	<p>a) Presentar proyecto de inversión (Anexo II. Guión Único para la Elaboración de Proyectos de Inversión) que contenga estudio de factibilidad biológico-pesquera (antecedentes, problemática, objetivo, producción pesquera, vinculación con los ordenamientos jurídicos aplicables), técnica (definición del sitio para la instalación de estructuras arrecifales, incluyendo geo-referenciación, batimetría de detalle, medición de corrientes, muestreo del material de fondo) y económica (detalle de conceptos y desglose del IVA, programa de ejecución, así como el análisis de rentabilidad del proyecto).</p> <p>b) Resolución en materia de impacto ambiental, emitida por la SEMARNAT.</p> <p>c) Permiso de la SCT.</p> <p>d) Autorización para realizar vertimientos en zonas marinas mexicanas, de conformidad con el Formato #8 SMEDCM "Sustancias, materiales y estructuras destinadas a construcciones en el mar", emitida por la SEMAR.</p>
---	--	---

V. Cumplimiento y Observancia Normativa		
Conceptos	Montos Máximos	Requisitos Específicos
<p>a) Acciones de Inspección y Vigilancia, las cuales contemplan:</p> <p>i. Gastos para asesores técnicos de pesca que participen en las acciones de inspección y vigilancia.</p> <p>ii. Gastos para el desarrollo de campañas de difusión orientadas a combatir la pesca ilegal y prevenir la comisión de infracciones administrativas así como los instrumentos y medios para su desarrollo.</p> <p>iii. Gastos para la operación y mantenimiento de vehículos terrestres, marítimos, aéreos y</p>	<p>a) Persona física: Hasta \$2,000,000.00 (Dos millones de pesos 00/100 M.N.)</p> <p>b) Persona moral: Hasta \$6,000,000.00 (Seis millones de pesos 00/100 M.N.).</p>	<p>a) Proyecto concertado.</p>

<p>demás bienes y equipos aportados por los beneficiarios conforme al Proyecto.</p> <p>iv. Gastos de instalación y de alimentación en bases y zonas de operación, así como avituallamiento de embarcaciones en bases marítimas.</p> <p>v. Gastos que permitan a los beneficiarios poner a disposición infraestructura y equipo que coadyuven en la implementación de acciones de inspección y vigilancia.</p>		
---	--	--

Artículo 24. Los criterios técnicos de selección son:

- I. **Los proyectos de ordenamiento pesquero**, deberán contemplar alternativas para contribuir a reducir la sobreexplotación de los recursos pesqueros con base al aprovechamiento sustentable y conservación de éstos, así mismo que contribuyan al incremento de la productividad mediante una o más de las acciones específicas de manejo, estudios y monitoreo para zonas de refugio de las especies acuáticas, evaluación y reasignación del esfuerzo de pesca, zonas de pesca delimitadas geográficamente o cuotas de captura, que serán seleccionados con base en cualquiera de los siguientes criterios:
 - a) Estados en los que no se haya realizado proyectos de ordenamiento;
 - b) En caso que se hayan realizado ordenamientos previos, que se requiera fortalecer o complementar acciones, y
 - c) Que contribuya en mayor medida al cumplimiento de metas verificables mediante uno o más indicadores cuantitativos (zonas o regiones pesqueras ordenadas, cantidad de pescadores, cantidad de embarcaciones menores, Unidades de Producción Pesquera, pesquerías o recursos biológicos específicos).
- II. **Los proyectos de ordenamiento acuícola**, deberán contener propuestas y/o acciones de ordenamiento para los recursos acuícolas mediante una o más de las siguientes acciones específicas: caracterización, diagnóstico, sistema de información geográfica, censos de unidades de producción acuícolas, determinación de áreas de aptitud acuícola, capacidad de carga y/o regularización de unidades acuícolas y serán seleccionados en base a cualquiera de los siguientes criterios:
 - a) Estados en los que no se hayan realizado proyectos de ordenamiento acuícola.
 - b) En caso que se hayan realizado ordenamientos acuícolas que se requiera fortalecer o complementar acciones o propuestas de ordenamiento acuícola.
 - c) Que contribuya a la generación de información mediante uno o más indicadores cuantitativos (unidades de producción acuícola y/o producción acuícola).
- III. **Para Disminución del Esfuerzo Pesquero**, serán elegibles para obtener incentivos a cargo de este concepto de apoyo, los solicitantes que cumplan con lo siguiente:
 - a) Que la embarcación se encuentre en condiciones de operar.
 - b) Que hayan realizado actividades de pesca comercial, por lo menos en dos de los años siguientes: 2013, 2014, 2015 y 2016.
 - c) Que la embarcación no haya sido apoyada a cargo del incentivo de Modernización de Embarcaciones Mayores en el ejercicio inmediato anterior a la Solicitud de Apoyo.
 - d) Que las embarcaciones que hayan sido apoyadas a cargo del incentivo de Modernización de Embarcaciones Mayores, la sumatoria del monto de apoyo recibido en los últimos tres ejercicios anteriores a la Solicitud de Apoyo, sea menor o igual a \$750,000.00 (Setecientos cincuenta mil pesos 00/100 M.N.).

Las Solicitudes de Apoyo se evaluarán y priorizarán conforme a los siguientes criterios:

I. Producción promedio obtenida durante los años: 2013, 2014, 2015 y 2016.

Puntos	Criterio
4	Igual o mayor a 12 toneladas
3	Igual o mayor a 8 y menor de 12 toneladas.
2	Igual o mayor a 4 y menor de 8 toneladas.
1	Menor a 4 toneladas.

II. Antigüedad de la embarcación a retirar (fecha de construcción a la presentación de la Solicitud de Apoyo).

Puntos	Criterio
4	Igual o mayor a 51 años.
3	Igual o mayor a 41 y menor de 50 años.
2	Igual o mayor a 31 y menor de 40 años.
1	Menor a 31 años.

III. Potencia del motor en HP (caballos de fuerza) de la embarcación a retirar.

Puntos	Criterio
4	Igual o mayor a 500 HP.
3	Igual o mayor a 425 y menor de 500 HP.
2	Igual o mayor a 360 y menor de 425 HP.
1	Menor a 360 HP.

IV. Consumo de diésel en m³.

Puntos	Criterio
4	Igual o mayor a 400 m ³ .
3	Igual o mayor a 250 y menor de 400 m ³ .
2	Igual o mayor a 100 y menor de 250 m ³ .
1	Menor a 100 m ³ .
0	Sin consumo de diésel marino o fuera del padrón de beneficiarios del incentivo de Diésel Marino.

V. Título para pesca comercial a cancelar.

Puntos	Criterio
2	Concesión.
1	Permiso.

VI. Número de títulos para pesca comercial con los que opera la embarcación a retirar.

Puntos	Criterio
3	Tres o más títulos.
2	Dos títulos.
1	Un título.

VII. Puerto base autorizado.	
Puntos	Criterio
2	Alto Golfo de California.
1	Otro puerto base.

Una vez calificadas todas las Solicitudes de Apoyo y seleccionadas las elegibles, se atenderán conforme a la calificación total alcanzada, y aquellas que alcancen un nivel de calificación similar, se atenderán conforme a la fecha de ingreso de las mismas.

IV. Para Arrecifes Artificiales serán elegibles los solicitantes que cumplan con lo siguiente:

- a) Que cuenten con el consenso (documentado) de los usuarios y habitantes locales en la zona donde se pretenden instalar las estructuras arrecifales.
- b) Que se pretenda instalar en una zona con potencial de pesca, en la que habiten o se pueda establecer especies de interés pesquero.
- c) Que contribuya en mayor medida al cumplimiento de metas verificables mediante uno o más indicadores cuantitativos (zonas o regiones pesqueras ordenadas, cantidad de pescadores, cantidad de embarcaciones menores, Unidades de Producción Pesquera, pesquerías o recursos biológicos específicos).

V. Para el Cumplimiento y Observancia Normativa, los criterios de dictaminación están determinados por:

- a) Se atenderán unidades económicas ubicadas en las distintas entidades federativas en donde sea necesario establecer y/o fortalecer los esquemas de vigilancia.
- b) Se dará prioridad a aquellas personas físicas y/o morales que cuenten con la experiencia, capacidad técnica, administrativa y financiera, así como con el equipo e infraestructura necesarios, los cuales deberán cumplir con principios de habitabilidad, operatividad, higiene y seguridad, que permitan a los Oficiales Federales de Pesca y al personal de seguridad realizar sus funciones, cuyo cumplimiento será sujeto a verificación previa de las autoridades participantes.
- c) Se dará preferencia a aquellas personas físicas o morales que no hayan participado en el año 2016 y cumplan todos los requisitos y criterios de elegibilidad.
- d) Se destinará el apoyo, al amparo del(os) permiso (s) o concesión (es) de pesca o acuicultura aplicable(s) a nombre del solicitante o de algún integrante si es una organización. No aplica cuando se trate de personas físicas o morales que lleven a cabo actividades acuícolas en aguas que no son de Jurisdicción Federal y en el caso del subinciso ii del concepto de apoyo, cuando se trate de instituciones privadas que no sean del sector pesquero o acuícola, como organizaciones, sociedades o asociaciones formalmente constituidas, universidades e instituciones de investigación y enseñanza.

Artículo 25. Las instancias que participan en el componente son:

Para Proyectos de Ordenamiento Pesquero, Disminución del Esfuerzo Pesquero y Arrecifes Artificiales:

Unidad Responsable.- Dirección General de Ordenamiento Pesquero y Acuícola de la CONAPESCA.

Instancia Ejecutora.- Dirección General de Ordenamiento Pesquero y Acuícola de la CONAPESCA.

Para Proyectos de Ordenamiento Acuícola:

Unidad Responsable.- Coordinación General de Operación y Estrategia Institucional de la CONAPESCA.

Instancia Ejecutora.- Coordinación General de Operación y Estrategia Institucional de la CONAPESCA, así como aquellas que designe, mediante publicación electrónica en la página de la CONAPESCA.

Para Cumplimiento y Observancia Normativa:

Unidad Responsable.- Dirección General de Inspección y Vigilancia de la CONAPESCA.

Instancia Ejecutora.- Dirección General de Inspección y Vigilancia de la CONAPESCA.

Para Disminución del Esfuerzo Pesquero y Arrecifes Artificiales:

Comité Técnico Dictaminador.- Órgano Colegiado conformado al interior de la Unidad Responsable y/o Instancia Ejecutora encargado de emitir dictamen técnico en el que se autorizan los proyectos, y estará presidido por la Unidad Responsable y conformado por el personal técnico a su cargo.

Artículo 26. Anexos aplicables al componente:

Anexo I. Solicitud de Apoyo del Programa de Fomento a la Productividad Pesquera y Acuícola.

Anexo II Guión Único para la Elaboración de Proyectos de Inversión.

Para el caso de los conceptos de apoyo: Proyectos de Ordenamiento Pesquero, Proyectos de Ordenamiento Acuícola y de Acciones de Inspección y Vigilancia, es a través de proyectos concertados con la Unidad Responsable.

Para el caso del concepto de apoyo de Acciones de Inspección y Vigilancia, sólo aplica el Anexo I.

Artículo 27. Apertura y cierre de ventanillas:

Para Disminución del Esfuerzo Pesquero y Arrecifes Artificiales será del 16 de enero al 17 de marzo de 2017.

Para Proyectos de Ordenamiento Pesquero y Proyectos de Ordenamiento Acuícola será del 16 de enero al 30 de septiembre de 2017.

Para el concepto de apoyo: Acciones de Inspección y Vigilancia será del 01 de febrero al 30 de septiembre de 2017.

Artículo 28. Mecánica Operativa del componente.

I. Mecánica Operativa para Proyectos de Ordenamiento Pesquero y Proyectos de Ordenamiento Acuícola:

En virtud de la naturaleza de los Proyectos de Ordenamiento Pesquero, éstos se deberán concertar con la Dirección General de Ordenamiento Pesquero y Acuícola de la CONAPESCA.

Para el caso de Ordenamiento Acuícola, estos proyectos deberán ser concertados con la Coordinación General de Operación y Estrategia Institucional de la CONAPESCA.

II. Mecánica Operativa para Disminución del Esfuerzo Pesquero:

La primera ministración correspondiente al 50% del incentivo, se entregará al beneficiario una vez que se haya verificado el lugar, fecha y hora de inicio del desguace, se haya elaborado el acta de ingreso al astillero y cumplido las siguientes acciones:

1. Entrega del recibo fiscal correspondiente.
2. Cancelación del (los) título(s) de pesca.
3. Que haya renunciado al incentivo de diésel marino, en su caso.
4. Entrega el dispositivo de monitoreo satelital (VMS).

La segunda ministración correspondiente al 50% restante del incentivo, se entregará al beneficiario, una vez que hayan cumplido las siguientes acciones:

1. Entrega del recibo fiscal correspondiente.
2. Informa y acredita la conclusión del desguace de la embarcación, de acuerdo a lo establecido en el Convenio de Concertación, y
3. Se elabore el acta en la que se hace constar la conclusión del proceso de desguace, que incluya el historial fotográfico.

III. Mecánica Operativa para Arrecifes Artificiales:

La primer ministración correspondiente al 80% del incentivo, se entregará al beneficiario una vez que se hayan cumplido las siguientes acciones:

1. Entrega del recibo fiscal correspondiente.
2. Presentar copia simple del contrato de la obra y el original del mismo con fines de cotejo, estando éste suscrito con el prestador de servicios que llevará a cabo los trabajos, así como de las fianzas de anticipo y cumplimiento.

La segunda ministración correspondiente al 20% restante del incentivo, se entregará al beneficiario, una vez que hayan cumplido las siguientes acciones:

1. Entrega del recibo fiscal correspondiente.
2. Entrega de los Informes correspondientes a los avances físico-financieros del proyecto, en congruencia con el 80% del monto total del apoyo otorgado en la primera ministración.

IV. Mecánica Operativa para Cumplimiento y Observancia Normativa:

En virtud de la naturaleza de las acciones de Inspección y Vigilancia, las Solicitudes de Apoyo del incentivo y los proyectos respectivos, se deberán presentar por escrito y concertar con la Dirección General de Inspección y Vigilancia y/o las Subdelegaciones de Pesca de la CONAPESCA.

Los proyectos deberán contener por lo menos los siguientes elementos:

1. Introducción, señalando la problemática que se atenderá y la zona en que se desarrollarán las acciones.
 2. Objetivo específico.
 3. Estrategias y acciones a desarrollar.
 4. Montos del incentivo.
 5. Metas y/o resultados cuantificables.
- I. No será procedente concertar acciones con aquellas personas físicas y/o morales que tengan pendientes de finiquito de acciones de inspección y vigilancia de años anteriores.
 - II. Los beneficiarios comprobarán la aplicación del incentivo recibido, en la medida que se vayan ejecutando las acciones de inspección y vigilancia, considerando para ello la entrega a la Instancia Ejecutora de los siguientes documentos:
 - a) Los documentos fiscales y administrativos que en derecho correspondan, en original y copia para su cotejo (facturas y/o comprobantes fiscales), así como otros documentos que demuestren el ejercicio de los recursos conforme se describe el periodo de operación y concepto de apoyo en el proyecto a nombre del beneficiario o en caso de que el beneficiario sea una organización que integre a un grupo de productores, original y copia para su cotejo de los comprobantes fiscales a nombre de los productores participantes, así como la documentación que demuestre que forma parte integral de la organización beneficiada (acta constitutiva, acta de asamblea ordinaria o extraordinaria);
 - b) Para el caso de las bases marítimas, las embarcaciones mayores deberán contar con equipo transreceptor satelital operando y transmitiendo durante el período de operación para su seguimiento, lo cual será constatado por la Instancia Ejecutora;
 - c) En caso que los beneficiarios suscriban algún instrumento jurídico con terceros, con motivo de la ejecución del proyecto, entregarán original y copia para su cotejo de los documentos respectivos; y
 - d) Listas de pago que contengan nombre, registro federal de contribuyentes en su caso, periodo que ampara, monto entregado y firma de recibido o recibos por los recursos entregados a los asesores técnicos de pesca y de alimentación en Zonas de Operación, por el periodo que ampare los servicios que estos últimos hayan prestado al beneficiario;
 - e) Derivado de los informes físico-financieros y/o desviaciones en el cumplimiento de las metas del proyecto, la Instancia Ejecutora podrá convocar a los participantes a reuniones de asistencia obligatoria, documentando el proceso.

Capítulo IV**Del Componente Fomento al Consumo**

Artículo 29. Objetivo específico. Incentivar la demanda de los productos pesqueros y acuícolas.

Artículo 30. Los conceptos de apoyo, montos máximos y requisitos son los que se indican en el cuadro siguiente:

I. Acciones para Fomento al Consumo		
Conceptos	Montos Máximos	Requisitos Específicos
a) Campañas integrales de promoción de fomento al consumo.	a) Por Campaña Nacional hasta \$10,000,000.00 (Diez millones de pesos 00/100 M.N.) b) Por Campaña Regional hasta \$5,000,000.00 (Cinco millones de pesos 00/100 M.N.)	a) Proyecto concertado con la Instancia Ejecutora conforme al Guión para la Elaboración del Proyecto Concertado de Fomento al Consumo (Anexo XII). b) Currículum Vítae, incluyendo alcance, logros y resultados de las distintas actividades y proyectos realizados.
b) Estudios de mercado, diagnóstico y monitoreo de consumo y análisis nutrimental.	a) Hasta \$3,000,000.00 (Tres millones de pesos 00/100 M.N.) por estudio	
c) Eventos y ferias regionales, nacionales e internacionales para fomentar el consumo de pescados y mariscos.	a) Por Evento hasta \$4,500,000.00 (Cuatro millones quinientos mil pesos 00/100 M.N.) b) Por Feria hasta \$300,000.00 (Trescientos mil pesos 00/100 M.N.)	
d) Difusión. Material impreso, digital y audiovisual, así como material informativo, didáctico y publicitario.	a) Por Acción Estatal o Regional hasta \$250,000.00 (Doscientos cincuenta mil pesos 00/100 M.N.) b) Por Acción Nacional hasta \$500,000.00 (Quinientos mil pesos 00/100 M.N.)	

II. Desarrollo de Cadenas Productivas		
Conceptos	Montos Máximos	Requisitos Específicos
a) Profesionalización. Pago de servicios profesionales y de consultoría para el acompañamiento de la cadena productiva.	a) Sistema Producto Estatal o Regional hasta el 70% sin rebasar \$400,000.00 (Cuatrocientos mil pesos 00/100 M.N.) b) Sistema Producto Nacional hasta el 70% sin rebasar \$600,000.00 (Seiscientos mil pesos 00/100 M.N.).	a). Proyecto concertado con la instancia ejecutora, conforme al Guión para la Elaboración de Proyecto Concertado para el Incentivo de Desarrollo de Cadenas Productivas (Anexo XI)
b) Asistencia a eventos y Reuniones. Transportación y viáticos para representantes y agentes operativos de los Sistemas Producto.	a) Sistema Producto Estatal o Regional hasta el 70% sin rebasar \$150,000.00 (Ciento cincuenta mil pesos 00/100 M.N.) b) Sistema Producto Nacional hasta el 70% sin rebasar \$500,000.00 (Quinientos mil pesos 00/100 M.N.).	

c) Estudios, proyectos y certificaciones. (Estudios de mercado, certificación, esquemas de calidad, formulación de proyectos productivos, planes de negocios, desarrollo de nuevos productos, valor agregado, diseño de imagen y empaque de productos pesqueros y acuícolas); así como para la conformación de centros de servicios empresariales, empresas integradoras y comercializadoras.	a) Sistema Producto Estatal o Regional hasta el 70% sin rebasar \$600,000.00 (Seiscientos mil pesos 00/100 M.N.). b) Sistema Producto Nacional. hasta el 70% sin rebasar \$1,000,000.00 (Un millón de pesos 00/100 M.N.).	
---	--	--

III. Transformación y Comercialización de Productos		
Conceptos	Montos Máximos	Requisitos Específicos
a) Equipamiento para realizar actividades de transformación de productos.	a) Hasta el 50%, sin rebasar \$1,500,000.00 (Un millón quinientos mil pesos 00/100 M.N.).	I. Guión Único para la Elaboración de Proyectos de Inversión (Anexo II).
b) Equipamiento para realizar actividades de: fabricación de hielo, refrigeración y congelación.	a) Hasta el 50%, sin rebasar \$1,500,000.00 (Un millón quinientos mil pesos 00/100 M.N.).	
c) Punto de Venta: i. Fijo: Equipamiento para realizar actividades de comercialización. ii. Semi-fijo: Estructura metálica y equipamiento para realizar actividades de comercialización. iii. Móvil: Equipamiento para realizar actividades de comercialización.	a) Punto de Venta Fijo: Hasta el 50% sin rebasar \$600,000.00 (Seiscientos mil pesos 00/100 M.N.) b) Punto de venta Semi-Fijo: Hasta el 50% sin rebasar \$400,000.00 (Cuatrocientos mil pesos 00/100 M.N.) c) Punto de venta Móvil: Hasta el 50% sin rebasar \$200,000.00 (Doscientos mil pesos 00/100 M.N.)	

Para empresas del sector social se otorgará hasta el 70% del apoyo sin rebasar los montos estipulados, para los proyectos ubicados en localidades de alta y muy alta marginación definidas por la CONAPO.

Artículo 31. Los criterios técnicos de selección son:

I.- Para Acciones para Fomento al Consumo:

- a) El objeto social de la Instancia Ejecutora deberá coincidir con el concepto en el que pretenda participar.
- b) Demostrar con toda evidencia las capacidades técnicas para llevar a efecto cada uno de los eventos en los cuales participen, es decir Currículum Vitae (CV), de las empresas o instituciones, CV de los especialistas integrantes de las mismas o de los que sean subcontratados.
- c) Experiencia demostrada de trabajos efectuados en el tema de campañas, estudios, eventos y ferias.
- d) Preferentemente haber desarrollado cuando menos 2 estudios de mercado regionales o nacionales.
- e) Manejar todas las herramientas econométricas y paramétricas de la estadística que permitan precisar con el más alto grado de confianza los resultados de los estudios, así como el uso de los medios tecnológicos.

Los solicitantes que resulten beneficiados con el programa de Comercialización y Desarrollo de Mercados de ASERCA, no podrán recibir recursos para el concepto de apoyo de Eventos y ferias regionales, nacionales e internacionales para fomentar el consumo de pescados y mariscos. La Unidad Responsable deberá realizar la consulta correspondiente a la Secretaría.

Estos criterios son aplicables para todos los conceptos según corresponda.

II.- Para Desarrollo de Cadenas Productivas:

- a) Porcentaje de Unidades de Producción que representan respecto al universo en el estado/nacional.
- b) Número de eslabones representados.
- c) Porcentaje de aportación de recurso con respecto a lo presentado en el programa de trabajo.
- d) Número de reuniones sostenidas en el año inmediato anterior.
- e) Número de reuniones sostenidas con otras instituciones en el año inmediato anterior.
- f) Proyecto de impacto del año inmediato anterior.
- g) Porcentaje de recurso ejercido con respecto a lo autorizado en el año inmediato anterior.
- h) Logros tangibles y resultados.

III.- Para Transformación y Comercialización de Productos:

- a) Grado de marginación de la localidad donde se ejecutará el proyecto (CONAPO).
- b) Enfoque a productos transformados y/o nuevos desarrollos.
- c) Tamaño de la empresa en base a empleos actuales y valor anual de ventas.
- d) Número de empleos directos generados por proyecto.
- e) Tasa Interna de Retorno (TIR) del proyecto con incentivo incluido.

Artículo 32. Las instancias que participan en el componente son:

Unidad Responsable.- Dirección General de Organización y Fomento de la CONAPESCA.

Instancia Ejecutora.- En el caso de Acciones para Fomento al Consumo: Dirección General de Organización y Fomento, Patronato de Agrobaja, A.C., Consejo Mexicano de Promoción de los Productos Pesqueros y Acuícolas, A.C., Servicios y Soluciones para Exposiciones y Eventos, S.A. de C.V., Comités Sistema Producto Nacionales, Esfera Social, S.C. y Design Publications S.A. de C.V. Para Cadenas Productivas y Transformación y Comercialización de Productos: Dirección General de Organización y Fomento o INCA Rural A.C.

Comité Técnico Dictaminador.- Órgano Colegiado conformado al interior de la Unidad Responsable y/o Instancia Ejecutora encargado de emitir dictamen técnico en el que se autorizan los proyectos, y estará presidido por la Unidad Responsable y conformado por el personal técnico a su cargo.

Artículo 33. Anexos aplicables al componente:

Anexo I Solicitud de Apoyo del Programa de Fomento a la Productividad Pesquera y Acuícola.

Anexo II Guión Único para la Elaboración de Proyectos de Inversión.

Anexo XI Guión para la Elaboración de Proyecto Concertado para el Incentivo de Desarrollo de Cadenas Productivas.

Anexo XII Guión para la Elaboración del Proyecto Concertado para el Incentivo de Acciones para Fomento al Consumo.

Artículo 34. Apertura y cierre de ventanillas será del 25 de enero al 31 de marzo del 2017.

Artículo 35. Mecánica Operativa del componente.

I. Mecánica Operativa para las Acciones del Fomento al Consumo:

- a) Se emitirá una convocatoria describiendo características, requisitos, fechas de apertura y cierre de ventanilla para la recepción de Solicitudes de Apoyo, documentación y proyectos.
- b) Una vez recibida la Solicitud de Apoyo y los documentos requeridos, la Unidad Responsable revisará dicha documentación y notificará al solicitante vía correo electrónico para que en el término de 10 días hábiles subsane inconsistencias y/o documentación faltante, según sea el caso.

- c) La Unidad Responsable revisará el proyecto y emitirá un dictamen.
- d) La Unidad Responsable celebrará, con la Instancia Ejecutora el convenio de concertación y sus términos de referencia en los que se describirán los conceptos de apoyo, acciones, montos y entregables de acuerdo a las características de los conceptos de apoyo.
- e) La Unidad Responsable transferirá los recursos a la Instancia Ejecutora según corresponda, a la cuenta específica para la ejecución del proyecto, la cual deberá ser informada por escrito por la Instancia Ejecutora, acompañada del comprobante fiscal digital impreso que compruebe el total del recurso.
- f) Al término de las acciones, la Instancia Ejecutora firmará el Acta Finiquito con la Unidad Responsable, informando los resultados obtenidos, así como las obligaciones establecidas en el convenio de concertación correspondiente y los términos de referencia del mismo.

II. Mecánica Operativa para Desarrollo de Cadenas Productivas:

- a) Una vez recibida la Solicitud de Apoyo del Programa de Fomento a la Productividad Pesquera y Acuícola con los documentos requeridos, la Unidad Responsable revisará dicha documentación y notificará al solicitante vía correo electrónico para que en el término de 10 días hábiles subsane inconsistencias y/o documentación faltante, según sea el caso.
- b) La Unidad Responsable enviará a la Instancia Ejecutora un listado del resultado de las Solicitudes de Apoyo dictaminadas para su publicación.
- c) La Instancia Ejecutora celebrará, con los beneficiarios, convenios de concertación en donde se describirán los conceptos de apoyo, acciones, montos y entregables de acuerdo a las características de los incentivos.
- d) La Instancia Ejecutora transferirá los recursos a los beneficiarios en la cuenta productiva específica que se aperture para la ejecución de la acción, la cual deberá ser informada por escrito; el beneficiario deberá entregar el comprobante fiscal digital e impreso que compruebe el total del recurso.
- e) Los recursos federales serán transferidos a los beneficiarios, únicamente para los fines autorizados.
- f) Al término de las acciones, el beneficiario celebrará el Acta Finiquito con la Instancia Ejecutora, informando los resultados e impactos alcanzados, así como la documentación estipulada en el convenio de concertación correspondiente.

III. Mecánica Operativa para Transformación y Comercialización de Productos:

- a) La Unidad Responsable publica la convocatoria.
- b) Las Subdelegaciones de Pesca/Oficinas de Pesca de los Estados serán las ventanillas para este componente donde se recibe y revisa la Solicitud de Apoyo del Programa de Fomento a la Productividad Pesquera y Acuícola (Anexo I), así como el proyecto y sus anexos.
- c) En las Subdelegaciones/Oficinas de Pesca de los Estados se realiza el registro de Solicitudes de Apoyo recibidas en el SURI y se le entrega el folio correspondiente al Solicitante.
- d) Al cierre de ventanilla las Subdelegaciones de Pesca/Oficinas de Pesca de los Estados que hayan recibido Solicitudes de Apoyo para este concepto, las enviarán a la Unidad Responsable con los documentos del proyecto y los anexos recibidos en un plazo no mayor a 5 días hábiles.
- e) La Unidad Responsable revisará y evaluará cada proyecto y sus documentos, dictaminando cada proyecto como positivo o negativo y emitirá el dictamen.
- f) La Unidad Responsable enviará a la Instancia Ejecutora del concepto de apoyo un listado de las Solicitudes de Apoyo dictaminadas como positivas para su publicación.
- g) En caso de las Solicitudes de Apoyo dictaminadas negativas, la Unidad Responsable emitirá un oficio en el que informe al solicitante la negativa, en un plazo no mayor a 60 días hábiles posteriores al cierre de ventanilla.
- h) La Unidad Responsable autorizará a la Instancia Ejecutora el pago de las Solicitudes de Apoyo dictaminadas como positivas de acuerdo a suficiencia presupuestal del componente.
- i) La Instancia Ejecutora celebrará con cada organización beneficiaria; un Convenio de Concertación, como instrumento jurídico apropiado, en donde se describirán los conceptos de apoyo, acciones a ejecutar, recursos federales aportados y entregables de acuerdo a las características de los conceptos de apoyo.

- j) Una vez firmado el Convenio de Concertación, la Instancia Ejecutora solicitará al beneficiario, la apertura de una cuenta productiva específica para la operación del incentivo y se le informe por escrito, mediante oficio original con firma autógrafa del representante legal del beneficiario los datos bancarios correspondientes.
- k) La Instancia Ejecutora transferirá los recursos federales autorizados para la operación del incentivo a los beneficiarios, a la cuenta productiva específica; contra la entrega de la factura original correspondiente al monto depositado.
- l) Al término de las acciones, la Instancia Ejecutora y el beneficiario celebrarán un Acta Finiquito donde se informe sobre los recursos aplicados así como los resultados e impactos alcanzados; de acuerdo a la documentación estipulada en el convenio de concertación correspondiente.

Capítulo V

Del Componente Paquetes Productivos Pesqueros y Acuícolas

Artículo 36. Objetivo específico. Apoyar a entidades de investigación y transferencia tecnológica para mejorar la calidad de las líneas genéticas acuícolas.

Artículo 37. Los conceptos de apoyo, montos máximos y requisitos son los que se indican en el cuadro siguiente:

Concepto	Montos Máximos	Requisitos Específicos
I. Recursos Genéticos Acuícolas		
a) Adquisición de líneas genéticas de interés comercial.	a) Hasta el 80% sin rebasar un \$1,000,000.00 (Un millón de pesos 00/100 M.N.): i. Hasta el 10% del monto total para asistencia técnica especializada. ii. 90% para adquisición de reproductores.	a) Título para el uso y/o aprovechamiento de agua de uso acuícola vigente, a nombre del solicitante, expedido por autoridad competente (Acorde al área y obras citadas en el proyecto) o autorización emitida por el distrito de riego, en caso de aguas marinas se exceptúa de este requisito. b) Resolutivo en materia de impacto ambiental, emitido por la autoridad competente, en el que se autorice el proyecto vigente, a nombre del solicitante y que concuerde con las obras y especies solicitadas.
b) Construcción y/o adecuación de infraestructura, instalaciones y equipamiento de laboratorios de producción de larvas, post-larvas, semillas, crías o juveniles de organismos acuáticos: i. Infraestructura e instalaciones ii. Materiales y equipo. iii. Asistencia técnica.	a) Hasta el 50% del proyecto, sin rebasar \$5,000,000.00 (Cinco millones de pesos 00/100 M.N.). Para el caso de asistencia técnica hasta el 50% sin rebasar \$200,000.00 (Doscientos mil pesos 00/100 M.N.).	c) Proyecto a desarrollar conforme al Guión Único para la Elaboración de Proyectos de Inversión. (Anexo II) d) Carta de Capacidades Técnicas. (Anexo XIII)
c) Manejo y preservación de productos sexuales de especies de importancia comercial, con fines de mantener bancos de genoma. i. Materiales y equipo. ii. Asistencia Técnica.	a) Hasta el 80% sin rebasar \$5,000,000.00 (Cinco millones de pesos 00/100 M.N.). Para el caso de asistencia técnica hasta \$200,000.00 (Doscientos mil pesos 00/100 M.N.).	a) Proyecto a desarrollar conforme al Guión Único para la Elaboración de Proyectos de Inversión. (Anexo II) b) Carta de Capacidades Técnicas Recursos Genéticos Acuícolas. (Anexo XIII)
d) Caracterización de líneas genéticas.	a) Hasta el 80% sin rebasar \$1,000,000.00 (Un millón de pesos 00/100 M.N.): i. Hasta el 10% del monto total para asistencia técnica especializada. ii. 90 % para caracterización de líneas genéticas.	

Cada Solicitud de Apoyo ingresada sólo podrá dirigirse a un concepto de apoyo.

Los conceptos c) y d) son exclusivos para centros de investigación y universidades.

Artículo 38. Los criterios técnicos de selección son:

CRITERIO	PONDER.	UNIDAD DE MEDIDA	NIVELES DE RESPUESTA	PUNTAJE
Especies prioritarias	0.35	Nivel de prioridad	Peces marinos y dulceacuícolas para consumo humano	100
			Moluscos	50
			Crustáceos y ornato	20
Participación de mujeres en las propuestas presentadas	0.30	Número de mujeres integradas en el proyecto	Más del 75%	100
			Entre el 51% y 74%	50
			Menos de 50	25
Incremento porcentual esperado en el volumen de producción	0.35	Porcentaje de incremento del volumen de producción	75 %-100 %	100
			50 %-75 %	75
			25 %-50 %	50
			Menor de 25 %	25
			No se especifica	0

Artículo 39. Las instancias que participan en el componente son:

Unidad Responsable: INAPESCA y la Coordinación General de Operación y Estrategia Institucional de la CONAPESCA.

Instancia Ejecutora: INAPESCA.

Artículo 40. Anexos aplicables al componente:

Anexo I Solicitud de Apoyo del Programa de Fomento a la Productividad Pesquera y Acuícola.

Anexo II Guión Único para la Elaboración de Proyectos de Inversión.

Anexo V Listado de Productores Integrantes en el Caso de Personas Morales.

Anexo XIII Carta de Capacidades Técnicas Recursos Genéticos Acuícolas.

Artículo 41. Apertura y cierre de ventanillas será del 17 de enero al 28 de febrero del 2017.

Artículo 42. Mecánica Operativa del componente.

I. Mecánica Operativa de Recursos Genéticos:

- a) Se recibirán las Solicitudes de Apoyo, la evaluación de los proyectos se realizará por un Consejo Técnico integrado por el INAPESCA y la CONAPESCA, considerando los criterios de dictaminación propios del incentivo, se emitirá un dictamen y se realizará la publicación de resultados por la instancia ejecutora.
- b) Posterior a la firma del instrumento jurídico correspondiente entre la CONAPESCA y el INAPESCA, y de acuerdo a disponibilidad presupuestal, se realizará la entrega del 100% del incentivo autorizado al beneficiario en una sola ministración. El beneficiario deberá entregar documento fiscal con el que acredita haber recibido el apoyo y será el responsable de la aplicación del recurso para los fines autorizados y la conclusión de las obras.

TÍTULO III

Del Procedimiento Operativo

Artículo 43. La Solicitud de Apoyo del Programa de Fomento a la Productividad Pesquera y Acuícola debe entregarse dentro de los plazos y las fechas señaladas en las presentes Reglas de Operación, en las ventanillas que establezca la Instancia Ejecutora y entregar la documentación requerida.

Las Instancias Ejecutoras sólo podrán exigir al solicitante los datos y documentos que se establecen dentro del cuerpo de las Reglas de Operación, por lo que no existe obligación por parte del solicitante de entregar algún otro documento o información adicional que le sea requerida.

Para el trámite de apoyo del Programa y sus componentes a que se refieren las presentes Reglas de Operación, se deberá seguir el procedimiento siguiente:

I. La ventanilla:

- a) Recibe el formato de Solicitud de Apoyo y documentos anexos de acuerdo a los requisitos generales y los específicos del componente y concepto (s) de apoyos solicitados;
- b) Si al solicitante le falta alguno(s) de los requisito(s) señalados en las presentes Reglas de Operación para el componente correspondiente, se le hará saber explicándole el procedimiento a seguir para cumplir con dicho requisito;
- c) Entrega al solicitante un acuse de recibo con el folio de registro el cual deberá conservar para el seguimiento y conclusión de su trámite, y
- d) Integra el expediente y lo remite con sus anexos a la Unidad Responsable y/o Instancia Ejecutora correspondiente, en un plazo no mayor a cinco días hábiles.

II. La Instancia Ejecutora:

- a) En caso de que la Solicitud de Apoyo no contenga los datos o no se cumplan los requisitos aplicables, se deberá prevenir al solicitante mediante publicación en la ventanilla correspondiente y en la página electrónica de la Instancia Ejecutora por una sola vez, identificando el trámite por su número de folio, para que subsane la omisión en un plazo no mayor de 10 días hábiles, contados a partir del día de la notificación, por lo que una vez que el solicitante presente completos los requisitos, se continuará con el trámite. Transcurrido el plazo de 10 días hábiles, sin que se desahogue la prevención, se tendrá por no presentada la Solicitud de Apoyo;
- b) Publica el listado de beneficiarios autorizados y el de los solicitantes rechazados en las ventanillas correspondientes y en la página electrónica de la CONAPESCA, y en su caso, en las páginas electrónicas de la Instancia Ejecutora, en un plazo no mayor a dos meses contados a partir de la fecha de cierre de ventanillas, salvo que en los componentes de las presentes Reglas de Operación se determine un plazo diferente, y
- c) Solicita a la Unidad Responsable de ejecutar la entrega de los apoyos o subsidios para que se encargue de entregarlos a los beneficiarios que fueron dictaminados como positivos, de acuerdo a la suficiencia presupuestal.

III. Procedimiento de selección (De acuerdo al componente del que se trate):

- a) El que cumpla con la pertenencia a la población objetivo, los criterios, requisitos generales y específicos hasta agotar la disponibilidad presupuestaria, y
- b) El que obtenga la mejor calificación con base en la evaluación técnica y/o económica y/o financiera, legal e impacto social y/o los criterios de elegibilidad de cada componente. En caso de que las Solicitudes de Apoyo alcancen un nivel de calificación similar, se atenderán conforme a la fecha y en su caso, hora de ingreso de las mismas.

IV. Entrega de apoyo o subsidio:

- a) La Instancia que corresponda (Unidad Responsable y/o Instancia Ejecutora) suscribe el instrumento jurídico respectivo con el beneficiario para la entrega del subsidio.

Para el caso de los componentes que así lo requieran, el beneficiario dispondrá de hasta treinta días hábiles, contados a partir del día siguiente a la firma del Convenio de Concertación, para exhibir los documentos que demuestren que realizó su aportación del recurso al que se obligó en su Proyecto y conforme se acordó en el Convenio de Concertación. De abstenerse, se le tendrá por desistido del apoyo autorizado, sin que para tal efecto se requiera su consentimiento expreso mediante escrito;

- b) Se realiza el depósito del subsidio al solicitante, y
- c) Tratándose de subsidios que por decisión del beneficiario sean aplicados a través de proveedores se deberá contar con la cesión de derechos del beneficiario/a en favor del proveedor.

V. Comprobación de los incentivos o subsidios:

- a) El beneficiario/a o representante legal presentará factura y/o recibo oficial original conforme a la normatividad aplicable y en su caso el comprobante correspondiente que establezca el componente. La Unidad Responsable reconocerá el gasto relacionado con el proyecto, a partir del primero de enero y hasta el 31 de diciembre del ejercicio fiscal correspondiente, o hasta la fecha de conclusión para apoyos devengados al cierre del ejercicio fiscal y concluido durante el siguiente año. Para este último caso, y en los componentes que aplique, deberá estar vigente el instrumento jurídico suscrito mediante Convenio Modificatorio o Addendum;
- b) Tratándose de incentivos aplicados a través de convenios con los beneficiarios/as y los representantes legales de las personas morales, la documentación que avala el recibo de incentivos será la presentada por estas últimas personas y la verificación de la comprobación de la erogación del recurso público la hará la Instancia Ejecutora, con independencia del seguimiento que hasta el finiquito de los mismos llegase a corresponder;
- c) Tratándose de incentivos aplicables a través de convenios, las personas físicas, presentarán sus recibos y las personas morales lo harán a través de su representante legal;
- d) El beneficiario/a deberá poner en las facturas y demás documentación original que se utilice para comprobar el subsidio la leyenda: El presente documento forma parte de la comprobación del subsidio Federal del componente (señalar el que corresponda de acuerdo a lo solicitado y otorgado) 2017, la cual deberá estar firmada por el beneficiario/a o su representante legal;
- e) Para los incentivos que se aplican de forma directa o mediante padrón de beneficiarios/as, a través de medios electrónicos de pago a la cuenta (sistema bancarizado) o medio de disposición de cada beneficiario/a, de manera nominativa, la documentación que avala la entrega recepción de los incentivos será la orden de depósito de la Instancia Ejecutora o los reportes;
- f) En su caso, el beneficiario/a conservará en carácter de depositaria los expedientes únicos contables, así como la documentación soporte y Acta Finiquito de la comprobación de los recursos, por un término mínimo de cinco años y otorgará las facilidades a la Unidad Responsable y/o autoridades fiscalizadoras y hacendarias, para su evaluación y auditorías que en su caso, las autoridades competentes decidan practicar, y
- g) La documentación en original o copia certificada que avala el recibo de incentivos deberá formar parte del expediente correspondiente siendo responsabilidad de la Instancia Ejecutora su resguardo para los efectos legales correspondientes, por el tiempo que establece la normatividad aplicable.

VI. Seguimiento y supervisión de la dependencia del uso de los recursos del erario público:

La Unidad Responsable o quien ésta determine, en cumplimiento de la normatividad establecida en las presentes Reglas de Operación, realizará la supervisión de la aplicación de los estímulos o subsidios otorgados a los beneficiarios/as, debiendo estos comprobar y permitir la verificación relativa a los siguientes conceptos:

- a) Los avances del proyecto;
- b) La aplicación de la totalidad de los recursos en los conceptos y montos autorizados, el cumplimiento de las obligaciones y los compromisos contraídos, la existencia del bien en su caso (de acuerdo a las características y en los términos autorizados por la Instancia Ejecutora o establecidos en el convenio correspondiente);
- c) La verificación de la existencia del solicitante, predio u organización de la sociedad civil;
- d) La operación de la unidad de producción con la aplicación del recurso (en base en el proyecto, convenio, contrato o programa de trabajo establecido por la Unidad Responsable y/o la Instancia Ejecutora);
- e) Los empleos directos que genera;
- f) El impacto del recurso federal otorgado al beneficiario/a;
- g) La productividad de la Unidad de Producción, con base en los datos técnicos del proyecto, convenio, contrato, anexo técnico, términos de referencia o programa de trabajo;

- h) Lo señalado en los reportes sobre los avances en la implementación de los proyectos productivos, así como del informe general de la aplicación del recurso, y
- i) La comprobación en campo de la aportación directa del beneficiario.

En el caso que deban modificarse las metas o acciones comprometidas en el respectivo convenio de concertación, por causas no atribuibles al beneficiario/a o de fuerza mayor, la Instancia Ejecutora deberá celebrar con el beneficiario/a la modificación correspondiente.

En caso de no cumplirse el total de las metas comprometidas en el instrumento jurídico correspondiente por causas atribuibles al beneficiario/a, la Instancia Ejecutora solicitará la devolución proporcional de los incentivos y podrá finiquitar los recursos convenidos.

Los beneficiarios/as deberán atender los requerimientos de información sobre los avances en la aplicación de los incentivos recibidos, así como las visitas de supervisión o verificación por parte de la Unidad Responsable.

VII. Finiquito:

De ser procedente, al término de las acciones convenidas en los instrumentos jurídicos respectivos, el beneficiario/a y la Instancia Ejecutora elaborarán el Acta Finiquito, la cual deberá contener el desglose de los montos de recursos federales recibidos, aplicados y en su caso, devueltos a la TESOFE y las acciones desarrolladas con estos recursos.

TÍTULO IV

Disposiciones Complementarias

Capítulo I

De los Derechos, Obligaciones y Exclusiones

Artículo 44. Los que resulten beneficiarios, se sujetarán a los derechos y obligaciones siguientes:

- I. Son derechos de los beneficiarios:
 - a) Recibir asesoría por parte de las Unidades Responsables, Delegaciones, Instancias Ejecutoras que funjan como ventanillas, respecto del Programa, componentes y procedimientos para el llenado del Anexo I Solicitud de Apoyo del Programa de Fomento a la Productividad Pesquera y Acuícola;
 - b) Adquirir en su caso, el bien o servicio con características de utilidad, calidad, precio con el proveedor que libremente elija, y en su caso, la capacitación respectiva;
 - c) Interponer las quejas y denuncias en los términos establecidos en el Artículo 51 de las Reglas de Operación del presente Programa;
 - d) Ejercer los medios de defensa contra los actos y resoluciones emitidos por las Unidades Responsables y/o Instancias Ejecutoras en los términos de la Ley Federal de Procedimiento Administrativo;
 - e) Los derechos establecidos en el Programa y componentes de las presentes Reglas de Operación, y
 - f) Tratándose de persona física, poder nombrar en su Solicitud de Apoyo a un sustituto, el cual deberá de ser otra persona física, para que en caso de fallecimiento, y según el incentivo de que se trate, en función del avance alcanzado para el trámite, pago de incentivos o de los beneficios de la cobertura, pueda continuar con la gestión correspondiente; asumiendo el sustituto el compromiso de cumplir las obligaciones contraídas por el beneficiario sustituido, hasta la total conclusión del proyecto, en términos de las presentes Reglas de Operación, dicho apersonamiento en su momento lo deberá acreditar el sustituto con el acta de defunción correspondiente.
- II. Son obligaciones de los beneficiarios:
 - a) Cumplir con los requisitos y las obligaciones establecidas en estas Reglas de Operación;
 - b) Aplicar a los fines autorizados los incentivos o subsidios recibidos y conservar las facturas en los términos de lo dispuesto por el artículo 30 del Código Fiscal de la Federación y la demás legislación aplicable;

- c) Aceptar, facilitar y atender en cualquier etapa del proceso para la entrega del apoyo, verificaciones, auditorías, inspecciones y solicitudes de información por parte de las Unidades Responsables, las Instancias Ejecutoras, instancias fiscalizadoras o de cualquier otra autoridad competente, con el fin de verificar la correcta aplicación de los recursos otorgados; así como la supervisión de parte de las instancias de la Secretaría y las que ésta determine;
- d) Solicitar autorización previa por escrito de la Unidad Responsable y/o Instancia Ejecutora de cualquier cambio que implique modificaciones al proyecto autorizado o a las condiciones de los incentivos directos o indirectos, quien lo resolverá dentro de los diez días hábiles siguientes a la presentación de la Solicitud de Apoyo, en caso contrario se informará que fue resuelto en sentido negativo;
- e) Manifiestar por escrito bajo protesta de decir verdad que la información y documentación que presenta, entrega e informa es verdadera y fidedigna durante el proceso y comprobación del apoyo;
- f) Cumplir con las obligaciones establecidas específicamente en el Programa y componentes de las presentes Reglas de Operación;
- g) Para el pago de los incentivos vía depósito bancario el beneficiario/a deberá proporcionar copia del contrato de apertura de la cuenta bancaria productiva y/o estado de cuenta bancaria a su nombre, única y exclusiva para el manejo de los recursos autorizados, en la que se especifique la CLABE interbancaria donde se depositará el incentivo; así mismo, mantener vigente la cuenta correspondiente. Cuando se trate de apoyos otorgados con base en un padrón, los productores se comprometen a realizar oportunamente los cambios que permitan mantenerlo actualizado. En caso de pago al proveedor, el beneficiario deberá proporcionar a la Unidad Responsable carta de autorización firmada a favor del proveedor, en donde se indique la razón social, la CLABE interbancaria, sucursal de la cuenta de depósito y copia del estado de cuenta; quedando obligado el proveedor a presentar constancia de que el beneficiario recibió el bien o servicio contratado;
- h) En su caso, devolver en un plazo no mayor a 10 días hábiles, los depósitos bancarios derivados del programa de la Secretaría efectuados por error en la cuenta del beneficiario, así como los que no le correspondan o los que excedan el apoyo autorizado; una vez notificado por escrito por la Unidad Responsable y/o Instancias Ejecutoras;
- i) Suscribir los documentos jurídicos que determine la Unidad Responsable; el beneficiario/a que se abstenga de firmar el Convenio de Concertación en la fecha o dentro del plazo establecido en la notificación respectiva, se le tendrá, por desistido del apoyo autorizado, sin que para tal efecto se requiera su consentimiento mediante escrito;
- j) Manifiestar por escrito, en su caso, no haber recibido o estar recibiendo incentivos de manera individual u organizada para el mismo concepto del Programa, componente u otros programas de la Secretaría, que implique duplicidad de apoyos, salvo que se trate de proyectos por etapas;
- k) Presentar los documentos que avalan la recepción de los incentivos, (recibos o facturas originales que cumplen con los requisitos fiscales presentados por los beneficiarios y/o sus representantes legales), y
- l) Para el caso de proyectos autorizados, donde se apoyen activos productivos que impulsen el valor agregado a la producción primaria, el beneficiario/a deberá mantener y operar dichos activos en su unidad de producción al menos 5 años posteriores a la entrega del subsidio, de lo contrario deberá reintegrar el total de los recursos recibidos con los productos financieros generados y no podrá ser apoyado en los años subsecuentes.

Artículo 45. No se otorgarán incentivos para los siguientes conceptos:

- I. Compra de tierras;
- II. Compra de equipo y maquinaria usada, salvo disposición expresa en contrario, establecida en el Programa o componentes;
- III. Reparaciones, refacciones y compra de llantas, salvo disposición expresa en sentido contrario, establecida en el Programa o componentes;

- IV. Compra de cualquier tipo de vehículo o embarcación con características de lujo que sea de línea o por pedido prefabricado; salvo adquisición de vehículos nuevos de transporte terrestre de carga chasis desde 1 tonelada y hasta 10 toneladas; y sólo se podrán apoyar estos conceptos en los incentivos que así lo indiquen;
- V. Materias primas, insumos o capital de trabajo, con excepción de paquetes tecnológicos autorizados por la Secretaría, o de otros previstos en estas Reglas de Operación;
- VI. Pago de pasivos; no se utilizará el incentivo para el pago de pasivos de ejercicios anteriores, ni los contraídos a título personal por el beneficiario, salvo disposición expresa emitida por la Unidad Responsable;
- VII. Edificación de uso habitacional;
- VIII. Compra de remolques para el traslado de especies de competencia deportiva o de eventos de gala;
- IX. A quien haya recibido incentivos o subsidios de otros programas federales para los mismos conceptos aprobados;
- X. Gastos para equipos de cómputo, lap top, escritorios y sillones ejecutivos, equipos de aire acondicionado, vajillas, cafeteras, T.V., equipos de sonido, generadores de energía, cámaras de refrigeración, cámaras fotográficas, cuartos fríos; y todos aquellos bienes no indispensables para el funcionamiento del proyecto;
- XI. La construcción o adquisición de embarcaciones no incluidas como activos estratégicos definidos por la CONAPESCA;
- XII. Ningún concepto de apoyo del Programa y/o componentes de las presentes Reglas de Operación podrán ser otorgados a los servidores públicos de la Secretaría, sus órganos administrativos desconcentrados, las Entidades Paraestatales Sectorizadas, de cualquiera de las Instancias participantes o sus equivalentes de las Entidades Federativas o de los Municipios con sujeción a las disposiciones que prevean las legislaciones federales y estatales aplicables en materia de responsabilidades de los servidores públicos;
- XIII. Cuando la Unidad Responsable y/o la Instancia Ejecutora de cada componente, detecte que un mismo volumen de un predio registrado por una persona física, pretenda participar de manera directa o como socio integrante o adherido a una persona moral para recibir incentivos o subsidios del Programa o componentes con las calidades de productor y comprador; o cualquier otra duplicidad que se compruebe, y
- XIV. Las demás que no correspondan a los conceptos de incentivo de cada componente.

Aquellos servidores públicos que por motivo de su encargo, participen en cualquier forma en la atención, tramitación o resolución de asuntos en los que tenga interés personal, familiar o de negocios, incluyendo aquéllos de los que pueda resultar algún beneficio para él, su cónyuge o parientes consanguíneos o por afinidad hasta el cuarto grado, o parientes civiles, o para terceros con los que tenga relaciones profesionales, laborales o de negocios, o para socios o sociedades de las que el servidor público o las personas antes referidas formen o hayan formado parte, deberán excusarse de intervenir.

Los servidores públicos deberán informar de inmediato y por escrito a su jefe inmediato o a la Secretaría respecto de la atención, tramitación o resolución de asuntos relacionados con el párrafo anterior, y en su caso, su calidad de beneficiario del Programa o componentes a que se refieren estas Reglas.

Capítulo II

Prohibiciones y Excusa de los Servidores Públicos

Artículo 46. Con fundamento en las disposiciones previstas en la legislación federal y estatal aplicable en materia de responsabilidades de los servidores públicos, se establece que los Servidores Públicos de la Secretaría, de sus órganos administrativos desconcentrados, de las Entidades Paraestatales Sectorizadas, de cualquiera de las Instancias participantes, de las Secretarías de Desarrollo Agropecuario (SDA) o sus equivalentes de las Entidades Federativas o de los Municipios, bajo ningún concepto podrán ser beneficiarios de componentes derivados del Programa contemplado en las presentes Reglas de Operación.

Artículo 47. Aquellos servidores públicos que por motivo de su encargo, participen de forma directa en la atención, tramitación o resolución de asuntos en los que éste tenga interés personal, familiar o de negocios, incluyendo aquellos en los que pueda resultar algún beneficio para él, su cónyuge o parientes consanguíneos

o por afinidad hasta el cuarto grado, o parientes civiles, o para terceros con los que tenga relaciones profesionales, laborales o de negocios, o para socios o sociedades de las que el servidor público o las personas antes referidas formen o hayan formado parte, están obligados a excusarse de intervenir en los mismos.

Los servidores públicos que se encuentren en alguno de los supuestos anteriores, están obligados a excusarse de forma inmediata ante el superior jerárquico, en los términos del "Modelo de Excusa para los Servidores Públicos", identificado como Anexo XVI del presente Acuerdo, respecto de la atención, tramitación o resolución de asuntos a que hace referencia el párrafo anterior, y en su caso, su calidad de beneficiario de cualquiera de los componentes a que se refieren estas Reglas.

Para los casos particulares en los que no exista certidumbre, las Unidades Administrativas podrán realizar la consulta a la Oficina del Abogado General para su determinación.

Capítulo III

De las Causas de Incumplimiento y Efectos Legales

Artículo 48. Será motivo de incumplimiento por parte de los beneficiarios las causas siguientes, así como sus efectos legales.

I. Causas de Incumplimiento:

- a) Incumplir con cualquier obligación, procedimiento o las condiciones que dieron origen a su calificación como sujeto elegible para el otorgamiento de los incentivos, señaladas en las presentes Reglas de Operación y a las que en su caso, se estipulen en los convenios de concertación;
- b) Aplicar el importe de los incentivos para fines distintos a los autorizados;
- c) Negarse a proporcionar a la Secretaría, a la Unidad Responsable, a la Instancia Ejecutora, a la Secretaría de la Función Pública, a la Auditoría Superior de la Federación o a cualquiera otra instancia autorizada, las facilidades, la documentación e información que les soliciten dichas autoridades, con el fin de verificar la correcta aplicación y destino de los incentivos otorgados;
- d) Incumplir en el uso adecuado de la Imagen Institucional de Secretaría;
- e) En su caso, presentar referencias negativas respecto de apoyos o participaciones anteriores, cancelaciones sin causa justificada o incumplimiento de los acuerdos y agendas establecidas;
- f) Falsear o presentar inconsistencias en la información proporcionada, en cualquier etapa del procedimiento;
- g) Falta de atención a los requerimientos expresos realizados por la Unidad Responsable o la Instancia Ejecutora;
- h) Solicitudes de Apoyo o proyectos en los que se incorpore un servidor público vinculado al Programa o componentes señalados en estas mismas Reglas de Operación o un pariente consanguíneo hasta el cuarto grado y por afinidad, de algún servidor público o ligado directamente al Programa a cargo de la Secretaría;
- i) Incumplir cualquiera de las acciones o actividades que le corresponda una vez dictaminada de manera positiva su Solicitud de Apoyo de participación;
- j) No aplique los recursos entregados para los fines aprobados o los aplique inadecuadamente, en cuyo caso, deberá reintegrar la totalidad de los recursos otorgados con los correspondientes productos financieros;
- k) No acepte la realización de visitas de supervisión e inspección, cuando así lo soliciten la Secretaría de la Función Pública, el Órgano Interno de Control en la Secretaría y/o Auditores Independientes contratados para tal efecto, en coordinación con los Órganos Estatales de Control; las Secretarías de Hacienda y Crédito Público; la Auditoría Superior de la Federación y demás Instancias que en el ámbito de sus respectivas atribuciones resulten competentes;
- l) No entregue a la Unidad Responsable y/o Instancia Ejecutora, los informes y documentación que acredite los avances físico-financieros y la conclusión del proyecto o acciones convenidas, y
- m) Incumplimiento en las obligaciones establecidas en los convenios o instrumentos jurídicos que suscriba con la Unidad Responsable y/o Instancia Ejecutora.

II. Efectos Legales:

- a) Los beneficiarios/as que cometan cualquiera de las causas de incumplimiento antes señaladas en las fracciones del presente artículo le serán cancelados los recursos federales otorgados y requerida la devolución de los mismos, más los productos financieros generados y será registrado en el directorio de personas físicas y/o morales que pierden su derecho de recibir incentivos hasta en tanto no se subsane el incumplimiento detectado.

- b) La Instancia Ejecutora, o en su caso la Unidad Responsable, conforme al ámbito de su respectiva competencia, que tenga conocimiento de un posible incumplimiento señalado en las presentes Reglas de Operación en el que incurran las personas beneficiarias, suspenderá el trámite de inscripción, o pago, e instruirá el procedimiento administrativo con el apoyo de la Unidad de Asuntos Jurídicos de la Unidad Responsable, en términos de lo establecido por la Ley Federal de Procedimiento Administrativo.
- c) Una vez que la Instancia Ejecutora tenga conocimiento de algún incumplimiento por parte del beneficiario/a, deberá iniciar el procedimiento administrativo correspondiente y elaborar un proyecto de resolución para validación y, en su caso, emisión por parte de la Unidad Responsable. Si durante el procedimiento administrativo se subsanan las causas de incumplimiento, se dará por terminado dicho procedimiento, debiendo remitir a la Unidad Responsable un informe sobre cada caso en particular.
- d) La Instancia Ejecutora deberá formalizar la cancelación de los incentivos y ejercer las acciones legales pertinentes conforme la legislación aplicable. Si en la resolución que emita la Instancia Ejecutora, o en su caso, la Unidad Responsable, determina que existe incumplimiento atribuido a la persona beneficiaria, cancelará el apoyo del programa, y en su caso, requerirá el reintegro parcial o total de los recursos que se le hayan otorgado más los productos financieros generados, concediéndole para tal efecto, un plazo de diez días hábiles contados a partir del día siguiente en que se le notifique el requerimiento, para que los reintegre a la TESOFE, conforme al párrafo primero del artículo 176 del Reglamento de la Ley Federal de Presupuesto y Responsabilidad Hacendaria; la Instancia Ejecutora deberá informar a la Unidad Responsable sobre cada caso en particular, y la Unidad Responsable deberá remitir un informe para conocimiento de la Oficialía Mayor de la Secretaría. En el caso de que la persona beneficiaria no haga el reintegro de los recursos en los términos del párrafo anterior, la Instancia Ejecutora, o en su caso la Unidad Responsable, remitirá el expediente al área jurídica, para que ejercite las acciones legales a que haya lugar.
- e) Los recursos que no se destinen a los fines autorizados, deberán ser reintegrados a la TESOFE, así como los rendimientos financieros que correspondan conforme al artículo 41 de la Ley de la Tesorería de la Federación.

Capítulo IV

De los Proyectos Estratégicos

Artículo 49. En casos excepcionales y a fin de facilitar la aplicación de los recursos provenientes de los distintos componentes establecidos en las presentes Reglas de Operación, podrán llevarse a cabo Proyectos Estratégicos mismos que se regirán conforme al apartado correspondiente del ACUERDO por el que se dan a conocer las disposiciones generales aplicables a las Reglas de Operación de los Programas de la Secretaría de Agricultura, Ganadería, Desarrollo Rural, Pesca y Alimentación, para el ejercicio 2017.

Capítulo V

De los Bienes Públicos

Artículo 50. La Secretaría podrá concertar con las personas interesadas la realización de las acciones necesarias para alcanzar los objetivos de los componentes del Programa que destinan incentivos para ampliar la oferta de bienes públicos, en términos de la Ley de Planeación.

Para tal efecto los incentivos que se destinan para ampliar la oferta de bienes públicos son: Obras y Estudios, Proyectos de Ordenamiento Pesquero y Acuícola, Cumplimiento y Observancia Normativa, Acciones para Fomento al Consumo, Desarrollo de Cadenas Productivas y Recursos Genéticos Acuícolas. Las Unidades Responsables e Instancias Ejecutoras de los incentivos que cuenten con recurso para bienes públicos tendrán las mismas obligaciones y atribuciones establecidas en las presentes Reglas de Operación.

- I. Para la concertación de acciones tendientes al cumplimiento de los objetivos de los componentes y/o incentivos se considerará lo siguiente:
 - a) La Unidad Responsable evaluará, entre otros aspectos, el perfil y la experiencia de las personas morales interesadas, capacidad técnica, administrativa y financiera para la consecución de los objetivos.
 - b) Se dará prioridad a las personas morales con las que la Secretaría tenga algún instrumento jurídico vigente en virtud del cual se establezca su colaboración, únicamente justificando la razón de que dicha persona es la idónea para realizar o continuar realizando las acciones correspondientes.

Capítulo VI

De los Procedimientos e Instancias de Recepción de Quejas y Denuncias

Artículo 51. Los beneficiarios y los ciudadanos en general podrán presentar por escrito sus quejas y denuncias, con respecto a la ejecución de las presentes Reglas de Operación directamente ante el Órgano Interno de Control en la Secretaría, en las Delegaciones, en las oficinas de los Órganos Internos de Control de los Órganos Administrativos Desconcentrados y de las Entidades Coordinadas por la Secretaría, el Órgano Estatal de Control y, en su caso, el Órgano Municipal de Control, así como en los Módulos de Quejas y Denuncias correspondientes.

Las quejas y denuncias podrán realizarse por escrito, vía Internet (<https://sidec.funcionpublica.gob.mx>), vía correo electrónico (atencionoic@sagarpa.gob.mx) o vía telefónica al 01 800 90 61 900 (Área de Quejas del OIC en la Secretaría: Insurgentes Sur 489, P.H. 2, Hipódromo Condesa, Ciudad de México).

Capítulo VII

Solicitudes de Información

Artículo 52. La Transparencia, Difusión y Rendición de Cuentas se dará en el marco de la Ley Federal de Transparencia y Acceso a la Información Pública Gubernamental y la Ley General de Transparencia y Acceso a la Información Pública, por medio del Instituto Nacional de Transparencia, Acceso a la Información y Protección de Datos Personales, a través de su página de internet <https://www.infomex.org.mx/gobiernofederal/home.action>, por correo electrónico infomex@ifai.org.mx, o al teléfono: 01 800 TELIFAI (835 4324).

Transitorios

PRIMERO.- El presente Acuerdo entrará en vigor el primero de enero del 2017.

SEGUNDO.- A efecto de cumplir con lo señalado en el Artículo Vigésimo del Decreto que establece las medidas para el uso eficiente, transparente y eficaz de los recursos públicos, y las acciones de disciplina presupuestaria en el ejercicio del gasto público, así como para la modernización de la Administración Pública Federal; esta Secretaría continuará instruyendo que el pago a los beneficiarios se realice de forma electrónica, mediante depósito en cuentas bancarias. La forma de pago prevista en este artículo, estará exceptuada en aquellos casos en que no se cuente con servicios bancarios en la localidad correspondiente.

TERCERO.- En caso que la Unidad Responsable lo determine procedente, se podrá apoyar con recursos del ejercicio fiscal 2017, las Solicitudes de Apoyo dictaminadas favorablemente durante el ejercicio inmediato anterior, cuando por razones de suficiencia presupuestal no se hubieran podido atender.

CUARTO.- Conforme a lo establecido en el Artículo 37, fracción XII del Decreto de Presupuesto de Egresos de la Federación para el Ejercicio Fiscal 2017, esta Secretaría realizará la consulta sobre el cumplimiento al artículo 32-D del Código Fiscal de la Federación en la herramienta que para tal efecto pongan a disposición las autoridades fiscales.

QUINTO.- Para la comprobación de los incentivos, de los componentes, del Programa previa autorización de la Unidad Responsable o en su caso de la Instancia Ejecutora, se podrá reconocer las inversiones de los beneficiarios que se hayan realizado a partir del día 1 de enero de 2017.

SEXTO.- La exclusión del Impuesto al Valor Agregado (IVA), de la comprobación de las inversiones realizadas en los proyectos, para no rebasar los montos máximos de los apoyos, así como cumplir con las obligaciones fiscales que le correspondan conforme a la normatividad aplicable.

SÉPTIMO.- Se impulsará que del presupuesto ejercido para el Programa de Fomento a la Productividad Pesquera y Acuícola se destine el 5% (cinco por ciento) a mujeres y el 50% (cincuenta por ciento) a pequeños productores del sector pesquero y acuícola.

OCTAVO.- Sin perjuicio de lo dispuesto por el artículo 5, fracción I, letra J del "Acuerdo por el que se dan a conocer las Disposiciones Generales aplicables a las Reglas de Operación de los Programas de la Secretaría de Agricultura, Ganadería, Desarrollo Rural, Pesca y Alimentación, para el ejercicio fiscal 2017", a petición del Beneficiario o Instancias Ejecutoras del Componente o Incentivo, se podrá ampliar los plazos establecidos en el instrumento en el que se formalizan las acciones, sin que dicha ampliación exceda la mitad del plazo previsto originalmente, cuando así lo autorice la Unidad Responsable del Componente correspondiente.

Ciudad de México, a 16 de diciembre de 2016.- El Secretario de Agricultura, Ganadería, Desarrollo Rural, Pesca y Alimentación, **José Eduardo Calzada Roviroso**.- Rúbrica.

4.2 Para Instalaciones Maricultivo (Diésel Marino)

Tipo de Faena: Arrastre Mantenimiento

4.3 Para Instalaciones Acuícolas (granjas o laboratorios) (Diésel Marino)

Parámetros técnicos para el cálculo de volumen de consumo de energético pesquero y acuícola que se establezca para Unidad Económica							
Tipo de cultivo	Espacio abierto a producción (Has)	Espacio en operación (Has)	Densidad de Siembra (m2)	Especie(s) en producción	Producción anual esperada		
					Miles	Millones	Toneladas

4.4 Para el incentivo Disminución del Esfuerzo Pesquero los siguientes datos:

Puerto Base	Año de construcción	Eslora (m)	Manga (m)	Toneladas brutas	Toneladas netas	Capacidad de Acarreo	Capacidad de bodega (m3):	Marca

5. INFORMACIÓN SOCIOECONÓMICA Y PRODUCTIVA DEL SOLICITANTE

ESCOLARIDAD	Primaria	Secundaria	Preparatoria o carrera técnica	Profesional	Postgrado
Años concluidos					
ACUACULTURA					
Principales especies producidas	Superficie destinada el año pasado (m ³)	Rendimiento promedio por m ³ (en kg)	Total de producción acuícola en el año anterior (en kg)	Valor de la producción del año anterior (en pesos)	Número de empleos directos
Camarón					
Tilapia					
Bagre					
Carpa					
Atún					
Otros					
PESCA					
Principales especies capturadas	Origen	Total de captura en el año anterior (en kg)	Valor de la producción del año anterior (en pesos)	Número de empleos directos	
Pelágicos menores	Altamar				
Atún	Ribereña				
Camarón					
Escama					
Pulpo					
Otros					

6. REQUISITOS GENERALES

Requisitos personas físicas:	Sí	No	Requisitos personas morales:	Sí	No
Solicitud de Apoyo (Anexo I)			Solicitud de Apoyo (Anexo I)		
Identificación Oficial vigente.			Identificación Oficial vigente		
			Acta constitutiva, bases o estatutos		
			Acta de asamblea o Poder		
RFC, en su caso			RFC.		
CURP			CURP del representante legal.		
Comprobante de domicilio Fiscal			Comprobante de domicilio fiscal, así como del representante legal.		
Documento de legal propiedad o posesión del predio o bien inmueble			Documento de legal propiedad o posesión del predio o bien inmueble.		
Identificación Oficial del representante legal, en su caso.			Identificación Oficial del representante legal, en su caso.		
Declaratoria en Materia de Seguridad Social (Anexo IV).			Declaratoria en Materia de Seguridad Social (Anexo IV).		
			Listado de productores integrantes de la persona moral solicitante (Anexo V)		
Poder general del apoderado o representante legal			Poder general del apoderado o representante legal		

7. REQUISITOS ESPECÍFICOS (original y copia simple para cotejo):

Requisitos	Sí	No
Autorización de impacto ambiental		
Autorización de vertimientos en zonas marinas		
Aviso de cosecha del ciclo cuando haya ocurrido la contingencia, o de al menos uno de los últimos tres años, en su caso.		
Aviso del despacho vía la pesca.		
Carta de capacidades Técnicas Recursos Genéticos Acuícolas (Anexo XIII).		
Certificado de Matrícula de la Embarcación.		
Certificado de libertad de gravamen de la embarcación		
Certificado de Seguridad Marítima vigente.		
Cotización (es) vigente (s)		
Contrato original para desguace de la embarcación.		
Currículum vitae que ampare capacidades técnicas		
Ficha Técnica para la Adquisición de Recursos Biológicos 2017 (Anexo XV).		
Escrito de la Unidad Económica que acredite la pertenencia del Solicitante PROPECA (Anexo VIII).		
Ficha Técnica de "Identificación de Unidades de Producción sujetas al Incentivo de Acuicultura Rural (Anexo X).		
Ficha Técnica de Modernización de Embarcaciones Mayores (Anexo VI).		

Ficha Técnica para Obras y Estudios (Anexo VII).		
Ficha Técnica para el Fortalecimiento de Capacidades (Anexo IX).		
Inscripción del trabajador en el Instituto Mexicano del Seguro Social, vigente. (Para PROPECSA)		
Libreta de mar emitida por la Secretaría de Comunicaciones y Transportes.		
Permiso de la Secretaría de Comunicaciones y Transportes.		
Permiso (s) y/o concesión de pesca vigente.		
Proyectos de Inversión (Anexo II).		
Proyecto Concertado (Desarrollo de Cadenas Productivas, Fomento al Consumo; Cumplimiento y Observancia Normativa)		
Resolución en materia de impacto ambiental		
Título para el uso y/o, aprovechamiento de agua para uso acuícola, vigente		

8. DECLARACIONES DEL SOLICITANTE

Declaro bajo protesta de decir verdad:

- a) Que no realice actividades productivas ni comerciales ilícitas.
- b) Que estamos al corriente con las obligaciones requeridas por la SAGARPA en las presentes Reglas de Operación.
- c) Que aplicaremos los incentivos únicamente para los fines autorizados, y que, en caso de incumplimiento por nuestra parte, la consecuencia será la devolución del recurso y los productos financieros; así como la pérdida permanente del derecho a la obtención de incentivos de la SAGARPA.
- d) Que estoy al corriente en mis obligaciones fiscales. Sí () No ()
- e) Que estoy exento de obligaciones fiscales. Sí () No ()
- f) Con fundamento en el artículo 35 de la Ley Federal de Procedimiento Administrativo acepto la recepción de notificaciones relacionadas con la presente solicitud a través de la página electrónica de la Secretaría (www.sagarpa.gob.mx) y/o de la página electrónica de la Instancia Ejecutora, la cual me comprometo a revisar periódicamente.
- g) Conforme a lo establecido en las presentes Reglas de Operación de la Secretaría de Agricultura, Ganadería, Desarrollo Rural, Pesca y Alimentación, manifiesto bajo protesta de decir verdad que no he recibido o estoy recibiendo incentivos de manera individual u organizada para el mismo concepto del Programa, componente u otros programas de la SAGARPA, que impliquen que se dupliquen incentivos para el mismo concepto de este programa (salvo que se trate de proyectos por etapas).
- h) Manifiesto que los datos son verídicos y me comprometo a cumplir con los ordenamientos establecidos en las Reglas de Operación y Lineamientos correspondientes, así como de toda la legislación aplicable.
- i) Expreso mi total y cabal compromiso, para realizar las inversiones y/o trabajos que me correspondan, para ejecutar las acciones del proyecto aludido hasta la conclusión.
- j) Eximo a la SAGARPA de toda responsabilidad derivada del depósito del importe del incentivo que se me otorgue, toda vez que los datos que de ella he proporcionado son totalmente correctos y vigentes, en cuanto SAGARPA efectúe los depósitos del importe que me corresponda, me doy por pagado. En caso de reclamación del depósito, para comprobar que el pago no se ha efectuado, me comprometo a proporcionar los estados de cuenta emitidos por el banco que la SAGARPA requiera; con este documento me hago sabedor de que SAGARPA se reserva el derecho de emitir el incentivo mediante otra forma de pago; cuando así lo determine autorizo al banco para que se retiren los depósitos derivados de los programas de SAGARPA efectuados por error en mi cuenta, así como los que no me correspondan o los que excedan al incentivo al que tengo derecho y sean reintegrados a la cuenta bancaria del Programa correspondiente.

k) La entrega de la presente solicitud, así como de la documentación solicitada, no implica aceptación u obligación del pago de los incentivos por parte de la SAGARPA, los órganos sectorizados y las instancias ejecutoras.

l) TITULAR DE LA _____

PRESENTE:

Los que suscribimos, representantes de _____, bajo protesta de decir verdad, manifestamos que formamos parte de la población objetivo del Programa Fomento a la Productividad Pesquera y Acuícola y solicitamos participar de los apoyos y beneficios que el Gobierno Federal, otorga a través del mismo, para lo cual proporcionamos nuestros datos y documentos requeridos, señalando que son verídicos, comprometiéndome a cumplir con los criterios y requisitos de elegibilidad establecidos.

9. OBSERVACIONES (en su caso).

9. FIRMAS:

Sello de la ventanilla

9.1 Nombre completo y firma o huella digital del o los solicitantes

9.2 Nombre completo y firma del representante legal (o en su caso del representante del Grupo)

9.3 Nombre completo, firma y cargo del funcionario receptor

(Indicar Instancia Ejecutora a la que pertenece)

Lugar y Fecha

“Los datos personales recabados serán protegidos e incorporados y tratados en el sistema de datos personales “base de datos de beneficiarios de programas de apoyo” con fundamento en la Ley Federal de Transparencia y Acceso a la Información Pública Gubernamental, así como la Ley Federal de Protección de Datos Personales en Posesión de los Particulares y cuya finalidad es proporcionar información sobre los beneficiarios de los diversos programas de incentivo, a efecto de dar protección a los datos de los beneficiarios de los apoyos de los programas y componentes”.

“Este Programa es público, ajeno a cualquier partido político. Queda prohibido su uso para fines distintos a los establecidos en el Programa”

<p style="text-align: center;">ANEXO II</p> <p style="text-align: center;">Guión Único para la Elaboración de Proyectos de Inversión</p>	
--	---

1. Resumen Ejecutivo, Técnico y Financiero.

2. Nombre del proyecto (en su caso indicar el alcance sea local, regional, estatal o nacional, nuevo o ampliación).

3. Programa, componente(s), concepto(s) de apoyo, inversión total, desglose de apoyo solicitado y de aportación del solicitante, de créditos, de otros programas e instituciones, entre otros.

4. Objetivo(s) general(es) y específico(s), los cuales deben estar alineados a los objetivos del Programa y componente(s) correspondiente(s), establecidos en las presentes Reglas de Operación.

5. Justificación

- a. Antecedentes.
 - b. Descripción de la situación actual de la empresa, en su caso características y experiencias del grupo o participantes.
 - c. Descripción de la problemática u oportunidad identificada.
 - d. Forma en la que el proyecto, de concretarse, abordará la problemática u oportunidad identificada.
 - e. Metas, de concretarse el proyecto, que corresponden con la problemática identificada e indicadores que permitirán verificar el cumplimiento del(los) objetivo(s) general(es) y específico(s).
 - f. Efectos esperados de no concretarse el proyecto.
 - g. Análisis y diagnóstico de la situación actual y previsiones sin el proyecto.
 - h. Institución de Investigación, Educación Superior u Organización que respalda el Proyecto, debiendo adjuntar carta de intención y datos el representante legal de la institución.
 - i. Investigador, técnico o responsable del Proyecto.
 - j. Información detallada sobre los resultados obtenidos en la ejecución de apoyos recibidos en años anteriores (exclusivamente recursos del Programa de Fomento a la Productividad Pesquera y Acuícola). En los casos que solicite la continuidad de apoyos otorgados en años anteriores deberán justificar la continuidad y el nuevo alcance de impacto de los resultados esperados.
 - k. En su caso, misión y visión del comité, empresa o grupo.
- l. En su caso, instrumento de planeación en que se fundamenta el proyecto.

6. Datos generales y aspectos técnicos del proyecto

a. Localización geográfica del proyecto (Entidad Federativa, Municipio y localidad, ejido o predio y referencias para localización en su caso, núcleo agrario, coordenadas georreferenciadas, así como la localización específica del proyecto o micro localización de acuerdo a la norma técnica del INEGI).

b. Actividad productiva, eslabón de la cadena de valor, y en su caso, ciclo agrícola, producto(s) o especie(s) involucrada(s), sistema de producción a intervenir. Para el Componente de Desarrollo de la Acuicultura incluir especie(s) involucrada(s) y ciclos productivos.

c. Descripción técnica del proyecto, la cual deberá partir del concepto de apoyo y describir de forma detallada el mismo (plano, croquis de ubicación y distribución de la unidad de producción y así mismo del arreglo interno de los equipos y esquemas del proceso, tipo de maquinaria, infraestructura, en su caso terrenos de uso agrícola y/o pecuario, ganado, material vegetativo (de ser el caso), equipo, procesos, tecnologías a emplear, monto de cada concepto a solicitar, capacidad de procesos, programas de producción y mantenimiento, asistencia técnica, consultoría y/o capacitación, escenarios con diferentes volúmenes de proceso, entre otros).

d. Estudios específicos (geológicos, mecánica de suelos, etc.) y de ingeniería de detalle, según aplique.

e. Proceso de reconversión (en su caso).

f. Cotizaciones de proveedores o prestadores de servicios que sustenten los costos reales y actuales al momento de la presentación del proyecto, presupuestos de las inversiones a realizar (por lo menos **dos** cotizaciones de distintos proveedores). El (los) proveedores elegido(s) deberán acreditar que cuentan con infraestructura y la capacidad suficiente para el desarrollo de sus actividades profesionales, cumplir con todos los requisitos fiscales y estar vigentes.

g. En su caso, avalúo por perito autorizado por la CNB y V de ser el caso.

h. Datos generales del solicitante (persona física, moral, grupo, comité, Asociación Civil, Institución, en su caso), aspectos organizativos, antecedentes, tipo de organización y relación de socios, miembros, integrantes y/o de representantes del comité; estructura, Consejo directivo, de ser procedente. Para los Comités Sistema Producto, además deberá incluir un listado de representantes gubernamentales, no gubernamentales y eslabones. Para Comités Sistema Producto, convenios vigentes con otras instituciones y fecha de constitución legal.

i. Consejo directivo, perfil requerido y capacidades de los directivos y de los operadores (en su caso).

j. Infraestructura y equipo actual (disponibles para el proyecto), de ser el caso, así como condiciones de uso y valoración de activos que aporta la sociedad.

k. Permisos y cumplimiento de normas sanitarias, ambientales y otras.

l. Para infraestructura (obra civil): catálogo de conceptos, especificaciones, presupuesto, planos según aplique, de cimentación, estructural, arquitectónico, instalaciones sanitarias, eléctricas e hidráulicas, y de detalle, cálculos de diseño, volumen de construcción, suscritos por un técnico responsable del proyecto con Cédula Profesional, componentes del proyecto, volúmenes de construcción y permisos aplicables (de los propietarios de los terrenos donde se ejecutarán las obras, de CONAGUA, etc.).

m. Documentos con los que se acredite la propiedad o legal posesión.

n. En su caso, copia de permisos, autorizaciones y concesiones expedidos por las autoridades correspondientes. Tratándose de obras de captación y almacenamiento de agua de lluvia, se deberá contar con el permiso de construcción y concesión de uso de Zona Federal, emitida por la CONAGUA, según corresponda, o en su caso, documento emitido por la CONAGUA donde se indique que la obra se ubica fuera de cauce federal; para el caso de sistemas de riego y equipos para extracción de agua subterránea (sistemas de bombeo y celdas fotovoltaicas), se deberá anexar concesión de agua vigente, en trámite o cualquier otro documento emitido por la CONAGUA en donde acredite el volumen de agua a utilizar en el proyecto, o constancia del Registro Nacional Permanente para pozos agrícolas ubicados en zonas de libre alumbramiento. Para Tecnificación de Riego, Distrito o Unidad de Riego, capacidad del equipo de bombeo, Sistema de Filtración existente y características de operación.

o. En su caso, descripción y memorias de cálculo y documentación o información adicional relevante de cada uno de los componentes o temas que lo requieran.

p. Programas de ejecución, de administración de recursos humanos, en su caso, calendario, administrativos, de capacitación y asistencia técnica o consultoría.

q. En su caso, validación del paquete tecnológico por la autoridad competente.

r. Desarrollo de estrategia; descripción detallada de las actividades que se implementarán para el cumplimiento de objetivos y metas, así como localización y descripción específica de donde se llevará a cabo el proyecto.

s. En su caso, entregables que permitan comprobar la realización de las actividades. u. Reglamento de uso presente y futuro de los apoyos otorgados.

t. Proyección de riesgos.

7. Análisis y aspectos de Mercados

a. Descripción, propiedades, características y análisis de materias primas, productos y subproductos (presentación, empaque, embalaje; naturaleza, calidad, valor, evolución, cantidad, atributos, consumo, precios, balanza comercial, entre otros que apliquen), volumen de la producción primaria de la especie en el Estado y a nivel Nacional, según sea el caso.

a.1 Para Comités Sistema Producto, el volumen de la producción primaria de las unidades de producción que lo conforman.

a.2 Número y fecha de reuniones efectuadas en el año inmediato anterior. Fecha de elaboración o actualización del reglamento interno.

b. Disponibilidad, accesibilidad y condiciones y mecanismos de abasto de insumos, materias primas y servicios.

b.1 Número y fecha de reuniones efectuadas en el año inmediato anterior. Fecha de elaboración o actualización del reglamento interno.

c. Canales de distribución y venta.

d. Plan y estrategia de comercialización.

e. En su caso, cartas de intención de compra o contrato(s) de compra-venta recientes y referidas al producto ofrecido, o de abasto de materias primas y cotizaciones para el aseguramiento de las inversiones, que contengan nombre y domicilio de los clientes, volumen **estimado** de producto, precio estimado, lugares y periodos de entrega recepción, forma y plazo de pago para los productos a generar con el proyecto.

f. Estudios de mercado realizados (en su caso).

g. Estimación de beneficios económico del proyecto.

h. Resultados del análisis para decidir clientes y/o proveedores, en su caso.

i. Análisis de fortalezas, oportunidades, debilidades y amenazas (FODA), en su caso.

j. Mercado objetivo, en su caso.

8. Análisis Financiero

a. Evaluación financiera del proyecto, la cual debe contener flujo de efectivo, el cálculo de la Tasa Interna de Rendimiento (TIR), Punto de equilibrio (PE) y el Valor Actual Neto (VAN) desglosando todos sus componentes y anexando documentación que soporte dicho cálculo (incluir el archivo Excel considerado para los cálculos efectuados). Así mismo deberá incluir el análisis de sensibilidad, relación utilidad o beneficio costo. **Nota: La hoja de cálculo no debe de estar protegida. Debe permitir verificar los cálculos y fórmulas que se presentan dentro del horizonte del análisis financiero.**

b. Presupuestos, composición y programa de inversiones y financiamiento complementario de algún intermediario financiero o de otro tipo (en su caso).

c. Proyección financiera actual y proyectada a 5 años (ingresos/egresos). d. Descripción de costos (fijos y variables).

e. Necesidades de inversión.

f. Para infraestructura: el Estado de Resultados y Balance del ejercicio inmediato anterior y Estados Financieros Proforma para los primeros tres años del proyecto.

g. Copia(s) del (de los) balance(s) general(es) y del (de los) estado(s) de resultados, en su caso.

h. Cartas de autorización o compromiso de las instituciones financieras participantes en el financiamiento del proyecto (en su caso).

9. Activos

a. Inventario de Activos Fijos (construcciones, terrenos agrícolas y ganaderos, inventarios de equipos, semovientes y otros, de ser el caso).

10. Descripción y análisis de Impactos esperados

a. Incremento en los niveles de capitalización (descriptivo).

b. Incremento porcentual esperado en el volumen de producción, especificando kilogramos o toneladas producidas actualmente y por producir.

c. Número esperado de empleos a generar con el proyecto (directos e indirectos permanentes y temporales por género) o en el caso de Promoción Comercial los que ya se generan, así como el número y tipo de empleos generados.

d. Incremento en los rendimientos (en su caso).

e. Reducción estimada de los costos.

f. Comparativo con y sin el proyecto.

g. Para Comités Sistema Producto, logros en la competitividad de la cadena en el año inmediato anterior.

h. Nivel de Prioridad.

11. Análisis de la situación ambiental, en su caso.

a. Descripción y análisis de la situación actual del uso de los recursos, disposición de los desechos e impacto ambiental de la empresa.

b. Condiciones y mecanismos de utilización de equipos de energías alternativas.

c. Plan y estrategias de sustentabilidad ambiental de la empresa, en su caso.

d. Estudio del impacto ambiental, en su caso.

e. En su caso, permisos y autorizaciones de las Entidades Normativas sobre la preservación del medio ambiente (en el caso de proyectos de bioenergía y fuentes alternativas sólo aplica este punto de los aspectos ambientales).

f. Descripción de los componentes de conservación del medio ambiente, utilización de las energías alternativas y mejoras de eficiencia energética.

g. En su caso, flora y fauna (nociva).

12. Conclusiones y recomendaciones (respecto de cada uno de los puntos señalados).

Para los componentes que no les aplique algún punto, se deberá señalar con las siglas N/A.

“Este Programa es público, ajeno a cualquier partido político. Queda prohibido el uso para fines distintos a los establecidos en el programa.”

<p>ANEXO III Diagrama de Flujo</p>	
--	---

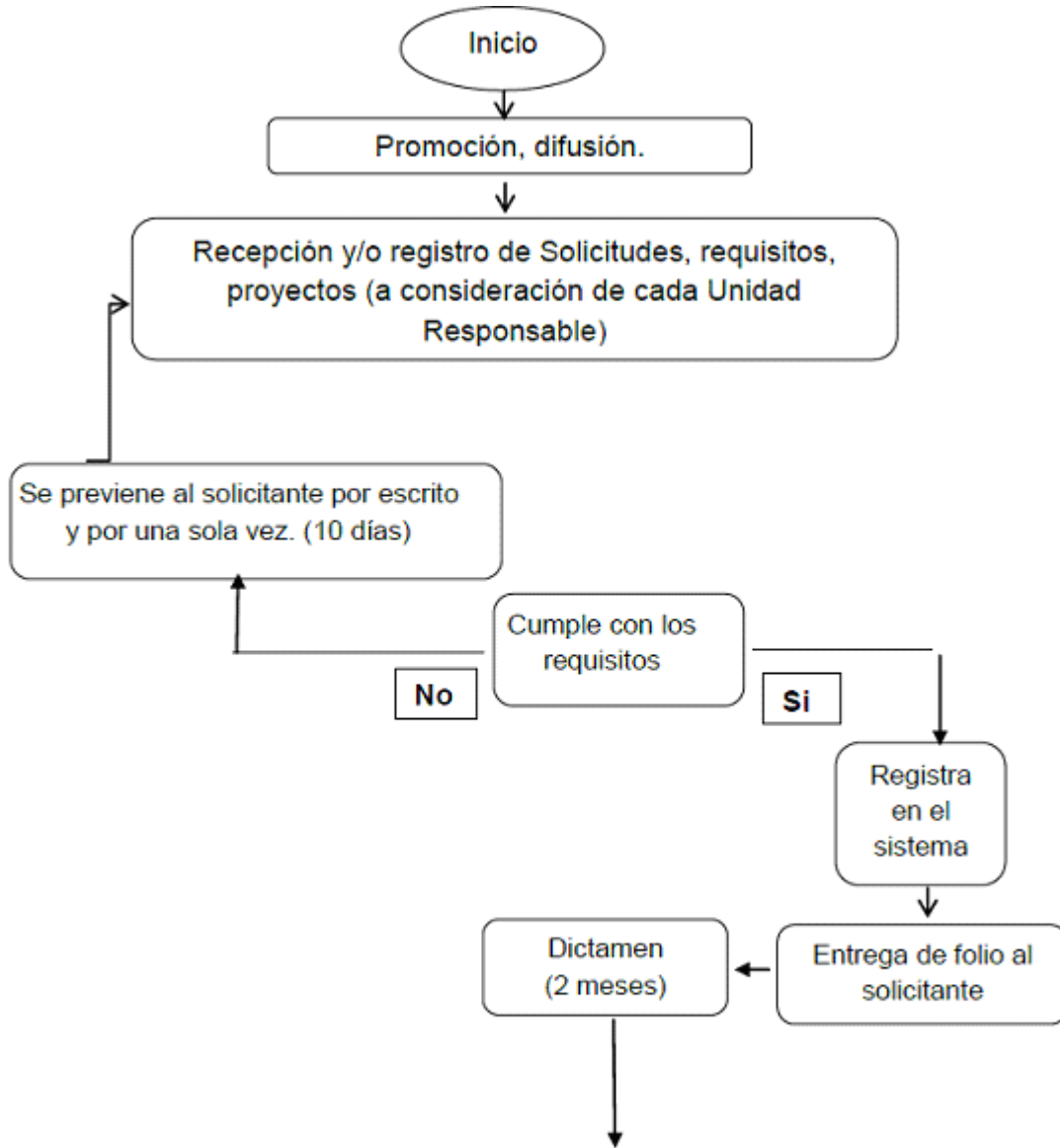

Continúa en hoja 2

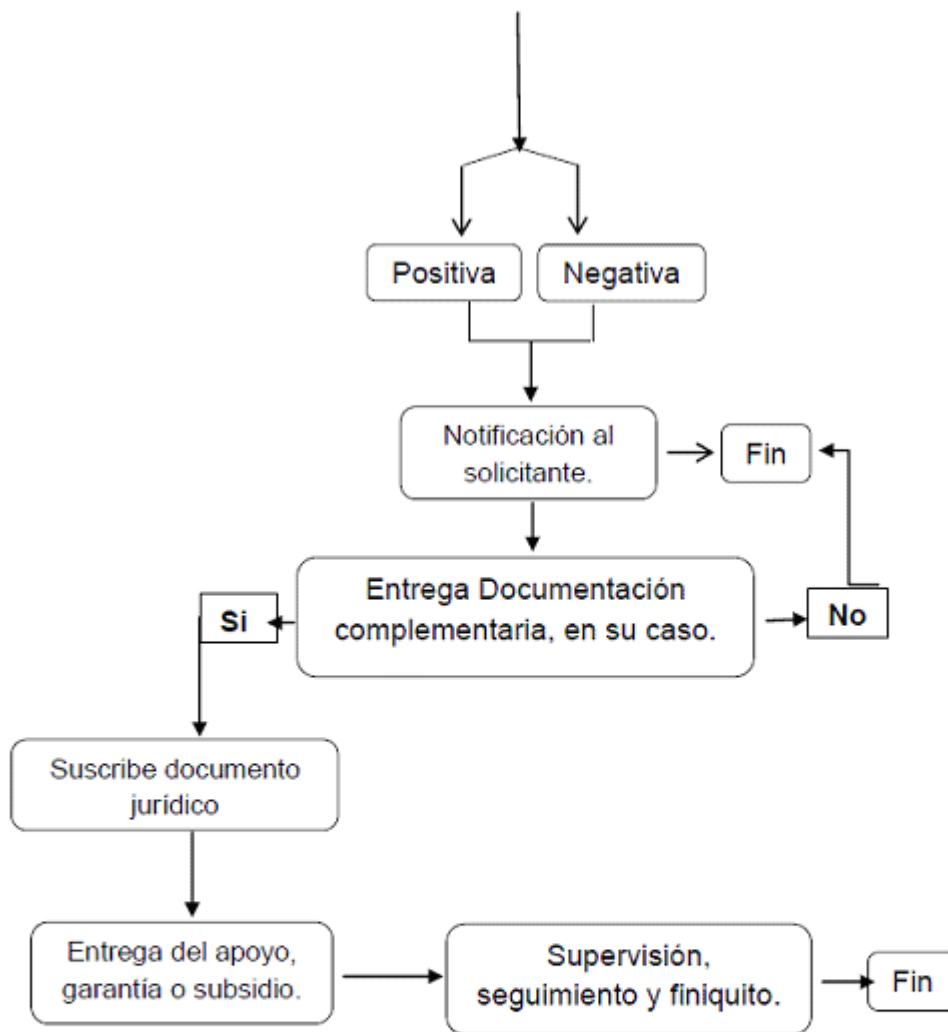

“Este Programa es público, ajeno a cualquier partido político. Queda prohibido su uso para fines distintos a los establecidos en el Programa”

ANEXO IV Declaratoria en Materia de Seguridad Social	
---	---

(Lugar) _____, a ____ de _____ de 201__

**SECRETARÍA DE AGRICULTURA, GANADERÍA,
DESARROLLO RURAL, PESCA Y ALIMENTACIÓN
(SAGARPA)
PRESENTE.**

El que suscribe (nombre del productor, empresa, organización o del representante legal de los mismos) _____ con CURP / R.F.C. (Física/Moral) _____, como beneficiario del _____ (nombre del Componente o Programa), con domicilio en _____; mismo que señalo para oír y recibir toda clase de notificaciones, por medio de la presente, **DECLARO BAJO PROTESTA DE DECIR VERDAD** que:

No estoy obligado a inscribirme ante el Instituto Mexicano del Seguro Social por no tener trabajadores a mi cargo, por lo que no me encuentro entre los supuestos normativos establecidos en la Ley del Seguro Social, y no me es posible obtener la opinión de cumplimiento de obligaciones en materia de seguridad social.

Lo anterior conforme a lo señalado en las “Reglas para la obtención de la opinión de cumplimiento de obligaciones fiscales en materia de seguridad social”, aprobadas por el H. Consejo Técnico del Instituto Mexicano del Seguro Social (IMSS) mediante Acuerdo ACDO.SA1.HCT.101214/281.P.DIR, del 10 de diciembre de 2014, publicadas en el Diario Oficial de la Federación el 27 de febrero de 2015 y Modificadas a través del Acuerdo ACDO.SA1.HCT.250315/62.P.DJ emitido por dicho cuerpo Colegiado del IMSS, relativo a la autorización para modificar la Primera de las Reglas para la obtención de la opinión de cumplimiento de obligaciones fiscales en materia de seguridad social.

PROTESTO LO NECESARIO

(NOMBRE Y FIRMA O HUELLA DIGITAL DEL PRODUCTOR O REPRESENTANTE LEGAL)

“Este Programa es público, ajeno a cualquier partido político. Queda prohibido su uso para fines distintos a los establecidos en el Programa”

ANEXO V Listado de Productores Integrantes en el Caso de Personas Morales	
--	---

NOMBRE DE LA ORGANIZACIÓN: _____

NOMBRE DEL PROYECTO: _____

LISTA DE INTEGRANTES							
NO. CONSECUTIVO	APELLIDO PATERNO	APELLIDO MATERNO	NOMBRE(S)	CURP	RFC	EDAD	SEXO
1							
2							
3							
4							
5							

Nombre completo y firma del representante legal

"Este Programa es público, ajeno a cualquier partido político. Queda prohibido el uso para fines distintos a los establecidos en el Programa".

ANEXO VI Ficha Técnica Modernización de Embarcaciones Mayores	
---	---

DATOS GENERALES					
Nombre del Solicitante	(1)	Estado	(6)		
Nombre del Proyecto	(2)	Municipio	(7)		
RNPA	(3)	Localidad	(8)		
RFC	(4)	Domicilio	(9)		
Monto	(5)				
REPRESENTANTE LEGAL					
Nombre	(10)	RFC	(14)		
Cargo	(11)	CURP	(15)		
Vigencia	(12)	E-mail	(16)		
Teléfono	(13)				
SITUACIÓN ACTUAL					
Justificación	(17)				
INVERSIÓN POR EMBARCACIÓN					
Nombre de la embarcación:		(18)	RNPA:	(19)	
No.	Concepto	Unidad	Monto	Productor	CONAPESCA
(20)	(21)	(22)	(23)	(24)	(25)
	(21)				
	(21)				
	(21)				
	(21)				
SUBTOTAL			(26)	(27)	(28)
IVA			(29)	(29)	\$0.00
TOTAL			(30)	(31)	(32)
Mayor a 1 embarcación	(33)	(Anexo lista completa de embarcaciones)			
TOTAL ESTRUCTURA DE INVERSIÓN					
Inversión	CONAPESCA		Productor		Total
Monto	(34)		(35)		(36)
Porcentaje	(37)		(38)		100%

PROYECCIÓN FINANCIERA					
Años Anteriores	Ingresos Obtenidos	Costos Ejecutados	Años Futuros	Ingresos Proyectados	Costos Proyectados
(39)	(40)	(41)	(42)	(43)	(44)
METAS AL CONCRETARSE EL APOYO					
No.	Metas			Cantidad	Unidad de medida
1	Incremento del valor de la producción			(45)	Porcentaje
2	Incremento del volumen de la producción			(46)	Porcentaje
3	Ahorro en gastos de combustible			(47)	Porcentaje
4	Otra			(48)	(49)
Beneficios con la autorización del apoyo		(50)			
ANEXOS					
		SÍ	NO		SÍ NO
Cotización de los diferentes conceptos (51)				Anexo Fotográfico (53)	
Estado Financiero (52)					
VALIDACIÓN DE LA INFORMACIÓN					
DECLARO BAJO PROTESTA DE DECIR VERDAD QUE LOS DATOS CONTENIDOS EN EL PRESENTE DOCUMENTO SON VERDADEROS Y EN SU CASO CUENTAN CON REGISTROS OFICIALES; AUTORIZO A LA CONAPESCA A VERIFICAR LA INFORMACIÓN PROPORCIONADA; EN EL CASO DE INCURRIR EN ALGUNA OMISIÓN PODRÁ SER CANCELADA EN CUALQUIER MOMENTO MI SOLICITUD DE APOYO.					
LA INFORMACIÓN PRESENTADA CONTIENE DATOS PERSONALES LOS CUALES SON CONFIDENCIALES Y ESTÁN PROTEGIDOS, INCORPORADOS Y TRATADOS EN EL SISTEMA DE DATOS PERSONALES DE LA BASE DE DATOS DE BENEFICIARIOS DE PROGRAMAS DE APOYOS, CON FUNDAMENTO EN LA LEY FEDERAL DE TRANSPARENCIA Y ACCESO A LA INFORMACIÓN PÚBLICA, ARTÍCULOS 18 Y 19					
Nombre y cargo del solicitante (54)					Firma del solicitante (55)
Lugar y fecha de elaboración: En (56) __, __ (57) __ a (58) de (59) de (60)					

El formato del presente ANEXO, estará disponible en la página oficial de la CONAPESCA www.conapesca.gob.mx, y deberá ser requisitado por el solicitante en el mismo formato PDF que se descargue y una vez completada la información podrá imprimirse para presentarse en la ventanilla en el plazo establecido acompañado del total de los requisitos. El personal adscrito a la CONAPESCA y Subdelegaciones de Pesca está obligado a dar asesoría para el llenado de este formato. La asesoría y el formato son gratuitos.

“Este programa es público, ajeno a cualquier partido político. Queda prohibido el uso para fines distintos a los establecidos en el programa”

**INSTRUCTIVO DE LLENADO DE LA FICHA TECNICA DE MODERNIZACION DE EMBARCACIONES
MAYORES:**

ID.	DICE:	DEBE ANOTARSE:
1	Nombre del Solicitante	El nombre de la persona física, o persona moral que solicita el apoyo, en su caso deberá anotar la razón social como se manifiesta en su acta constitutiva y/o modificaciones a ésta.
2	Nombre del Proyecto	El nombre del proyecto debe ser claro e incluir el concepto de apoyo, la ubicación, el Municipio y la Entidad Federativa.
3	RNPA	Clave del Registro Nacional de Pesca y Acuicultura
4	RFC	Registro Federal de contribuyentes del solicitante.
5	Monto	El monto solicitado a CONAPESCA sin incluir IVA.
6	Estado	Nombre de la entidad federativa donde se localiza el domicilio fiscal.
7	Municipio	El nombre del Municipio donde se localiza el domicilio fiscal del solicitante.
8	Localidad	El nombre de la Localidad correspondiente al domicilio fiscal del solicitante.
9	Domicilio	El nombre de la calle, el número y código postal del domicilio fiscal.
10	Nombre	El nombre completo del representante legal del solicitante.
11	Cargo	El cargo del representante legal, establecido en el acta de asamblea general donde se nombran los representantes.
12	Vigencia	Vigencia del cargo establecida en el acta de asamblea general donde se nombran los representantes.
13	Teléfono	Número de teléfono fijo o celular donde se pueda localizar al representante legal, incluyendo clave lada.
14	RFC	Registro Federal de Contribuyente del representante legal.
15	CURP	La Clave Única de Registro de Población del representante legal.
16	E-mail	Correo electrónico del representante legal para recibir notificaciones.
17	Justificación	Explicar brevemente los motivos por los cuales se desarrollará el proyecto, la problemática que enfrenta la organización o comunidad pesquera y como serán atendidas.
18	Nombre de la embarcación	Nombre oficial de la embarcación que recibe el apoyo.
19	RNPA de la embarcación	Registro Nacional de Pesca y Acuicultura de la embarcación
20	No.	Asignar número de orden a cada concepto.
21	Concepto	Descripción del concepto de apoyo solicitado de acuerdo a los establecidos en las Reglas de Operación.
22	Unidad	Unidad de medida del concepto de apoyo (kilogramos, metros, pieza, evento, etc.)

ID.	DICE:	DEBE ANOTARSE:
23	Monto	Cantidad asignada a cada concepto (no incluye IVA)
24	Productor	Monto de aportación que corresponde al productor, (no incluye IVA)
25	CONAPESCA	Monto de aportación que se propone aporte la comisión nacional de acuacultura y pesca (no incluye IVA)
26	Subtotal del monto	Suma total del monto de los conceptos (no incluye IVA)
27	Subtotal del productor	Suma de las aportaciones del productor (no incluye IVA)
28	Subtotal de CONAPESCA	Suma de las aportaciones de CONAPESCA (no incluye IVA)
29	IVA 16%	Impuesto al valor agregado correspondiente al 16% del subtotal del proyecto.
30	Total del monto	Suma de subtotal y el IVA del proyecto.
31	Total del productor	Suma de subtotal productor y el IVA del proyecto.
32	Total de CONAPESCA	Mismo valor que en el apartado (28)
33	Mayor a 1 embarcación	Marcar con (X) en el caso de que la solicitud considere más de una embarcación. En este caso deberá anexar el listado con una tabla de inversión por embarcación para cada una de ellas tomando en cuenta las columnas (18) a la (32).
34	Inversión CONAPESCA	El monto total solicitado a la CONAPESCA (éste no incluye IVA)
35	Inversión Productor	El monto de la aportación del productor más el IVA total del proyecto.
36	Total	El monto total de las aportaciones con el IVA Incluido, correspondiente al 100%
37	Porcentaje de inversión CONAPESCA	Porcentaje de colaboración de CONAPESCA (sin incluir IVA), respecto al monto total del proyecto con IVA incluido.
38	Porcentaje de inversión Productor	Refiere al porcentaje de participación del productor donde se incluye el IVA total del proyecto, respecto al monto total del proyecto.
39	Años anteriores	Indique los tres años anteriores en el que se presenta la solicitud de apoyo.
40	Ingresos obtenidos	Se refiere al importe monetario de ingresos obtenido en los tres años anteriores.
41	Costos Ejecutados	Se refiere al total de costos realizados en los tres años anteriores.
42	Años Futuros	Indique los tres años posteriores al de la solicitud de apoyo.
43	Ingresos Proyectados	Se refiere a los ingresos que se pretenden obtener con el proyecto.

ID.	DICE:	DEBE ANOTARSE:
44	Costos Projectados	Se refiere a los costos a realizarse en cada uno de los años posteriores con el proyecto.
45	Incremento del valor de la producción	El porcentaje del incremento esperado en el valor de la producción con la inversión solicitada del proyecto.
46	Incremento del volumen de la producción	El porcentaje del incremento esperado en el volumen de la producción con la inversión solicitada del proyecto.
47	Ahorro en gastos de combustible	El porcentaje de ahorro esperado en gastos de operación con la inversión solicitada del proyecto.
48	Otra	En su caso, agregar otra meta que considere importante de considerar con la inversión del proyecto.
49	Unidad de medida	En su caso de incluir otra meta especificar la unidad de medida.
50	Beneficios con la autorización del proyecto	Detallar los beneficios precisos a obtener con la autorización del proyecto, relacionado con el concepto de apoyo solicitado.
51	Cotizaciones de los diferentes conceptos	Marcar con (X) en el caso de que la solicitud se acompañe de cotización del(os) proveedor(es) que sustenten los costos reales y actuales al momento de presentar el proyecto, conforme a la inversión por embarcación presentada.
52	Estado Financiero	Marcar con (X) en el caso de presentar el Estado de Resultados y Balance del ejercicio inmediato anterior.
53	Anexo Fotográfico	Marcar con (X) en el caso de agregar álbum digital (archivo electrónico) con fotografías vigentes, que permitan definir el estado de las embarcaciones y los elementos a modernizar.
54	Nombre y cargo del Solicitante	El nombre y cargo completo del representante legal.
55	Firma del Solicitante	Firma del representante legal.
56	Municipio	Municipio donde se elaboró la prospección técnica.
57	Estado	Estado donde se elaboró la prospección técnica.
58	a	El día en que se elaboró la prospección técnica.
59	de	El mes en que se elaboró la prospección técnica.
60	Ejercicio Fiscal Correspondiente	Se refiere al año en que se solicita el apoyo.

“Este programa es público, ajeno a cualquier partido político. Queda prohibido el uso para fines distintos a los establecidos en el programa”.

ANEXO VII Ficha Técnica para Obras y Estudios	
--	---

DATOS GENERALES										
Nombre del Solicitante	(1)		RNPA	(5)						
Concepto de Apoyo	(2)		RFC	(6)						
Nombre del Proyecto	(3)		Monto	(7)						
Descripción de Proyecto	(4)		Estado	(8)						
			Municipio	(9)						
			Localidad	(10)						
			Comunidad indígena	(11)						
Domicilio	(12)									
REPRESENTANTE LEGAL										
Nombre	(13)		RFC	(17)						
Cargo	(14)		CURP	(18)						
Vigencia	(15)		E-mail	(19)						
Teléfono	(16)									
SITUACIÓN ACTUAL										
Justificación	(20)									
DATOS DEL PROYECTO										
Estado	(21)		Municipio	(22)			Localidad	(23)		
<i>ESTRUCTURA DE INVERSIÓN</i>			<i>ANEXOS</i>							
	Monto	Porcentaje		SÍ	NO			SÍ	NO	N/A
CONAPESCA	(24)	(28)	Catálogo de Conceptos (33)				Memoria de Cálculo (37)			
Solicitante	(25)	(29)	Especificaciones (34)				Planos (38)			
Otros	(26)	(30)	Presupuesto (35)				Términos de referencia (39)			
Inversión Total	(27)	100%	Programa de ejecución (36)				Fotografía (40)			

<u>COORDENADAS</u> <u>UBICACIÓN</u>				<u>SERVICIOS DISPONIBLES</u>							
				SÍ	NO	N/A		SÍ	NO	N/A	
				Energía eléctrica (41)				Drenaje (43)			
X	(31)	Y	(32)	Agua potable (42)				Caminos /Accesos (44)			
ORGANIZACIONES PESQUERAS BENEFICIADAS CON EL PROYECTO											
No.	Nombre	Zona Desembarque	Embarc.	Socios	(M)	(H)	Permiso Pesca	Volumen de Prod. (Año inmediato anterior)			
1	(45)	(46)	(47)	(48)	(49)	(50)	(51)	(52)			
2	(45)										
3	(45)										
4	(45)										
5	(45)										
TOTALES (53)											
MAYOR A 5		(54)	(Anexo lista completa de organizaciones)								
PRODUCCIÓN PESQUERA (DE TODAS LAS ORGANIZACIONES)											
No.	Especie/años anteriores	(55)	(55)	(55)	(55)	(55)	(55)	Valor (Último año)	Producción (proyectada)	Valor (Proyectado)	
1	(56)	(58)	(59)	(60)	(61)	(62)	(63)	(64)	(65)	(66)	
2	(56)										
3	(56)										
4	Otras (57)										
	Total (67)										
PERFIL FINANCIERO DEL SOLICITANTE											
No. cuenta	(68)	CLABE Interbancaria		(69)							
Nombre del banco	(70)	No. sucursal		(71)	Tipo de cuenta		(72)				
Volumen de ventas facturado en el año inmediato anterior	(73)	Monto de ventas facturado en el año inmediato anterior		(74)	Monto ingresado a bancos en el año inmediato anterior		(75)				

METAS AL CONCRETARSE EL APOYO			
No.	Metas	Cantidad	Unidad de medida
1	Incremento del volumen de la producción	(76)	Porcentaje
2	Incremento del valor del producto	(77)	Porcentaje
3	Ahorro en gastos de operación	(78)	Porcentaje
4	Generación de nuevos empleos	(79)	Número de empleos
5	Plazo estimado de recuperación de la inversión	(80)	Número de Años
6	Otra...	(81)	(82)
Beneficios con la autorización del apoyo		(83)	
VALIDACIÓN DE LA INFORMACIÓN			
DECLARAMOS BAJO PROTESTA DE DECIR VERDAD QUE LOS DATOS CONTENIDOS EN EL PRESENTE DOCUMENTO SON VERDADEROS Y EN SU CASO CUENTAN CON REGISTROS OFICIALES; AUTORIZO A LA CONAPESCA A VERIFICAR LA INFORMACIÓN PROPORCIONADA; EN EL CASO DE INCURRIR EN ALGUNA OMISIÓN PODRÁ SER CANCELADA EN CUALQUIER MOMENTO MI SOLICITUD DE APOYO.			
LA INFORMACIÓN PRESENTADA CONTIENE DATOS PERSONALES LOS CUALES SON CONFIDENCIALES Y ESTÁN PROTEGIDOS, INCORPORADOS Y TRATADOS EN EL SISTEMA DE DATOS PERSONALES DE LA BASE DE DATOS DE BENEFICIARIOS DE PROGRAMAS DE APOYOS, CON FUNDAMENTO EN LA LEY FEDERAL DE TRANSPARENCIA Y ACCESO A LA INFORMACIÓN PÚBLICA, ARTÍCULOS 18 Y 19			
Nombre y cargo del solicitante (84)		Firma del solicitante (85)	
Lugar y fecha de elaboración: En (86) , (87) a (88) de (89) de (90)			

El formato del presente ANEXO, estará disponible en la página oficial de la CONAPESCA www.conapesca.gob.mx, y deberá ser requisitado por el solicitante en el mismo formato PDF que se descargue y una vez completada la información podrá imprimirse para presentarse en la ventanilla en el plazo establecido acompañado del total de los requisitos. El personal adscrito a la CONAPESCA y Subdelegaciones de Pesca está obligado a dar asesoría para el llenado de este formato. La asesoría y el formato son gratuitos.

“Este programa es público, ajeno a cualquier partido político. Queda prohibido el uso para fines distintos a los establecidos en el programa”

INSTRUCTIVO DE LLENADO DE LA FICHA TÉCNICA PARA OBRAS Y ESTUDIOS:

ID.	DICE:	DEBE ANOTARSE:
1	Nombre del Solicitante	El nombre de la persona física o moral que solicita el apoyo (en su caso de referirse a persona moral, anotar la razón social como se manifiesta en su acta constitutiva y/o modificaciones a ésta)
2	Concepto del apoyo	El correspondiente a la solicitud de apoyo mismo que se encuentre dentro de los conceptos de apoyo comprendidos en las Reglas de Operación.
3	Nombre del Proyecto	Deberá ser claro y preciso, e incluir el concepto de apoyo, la ubicación, el Municipio y la Entidad Federativa.
4	Objetivo del Proyecto	En forma breve, en qué consiste la solicitud de apoyo y en que se invertirá el recurso, dimensiones de áreas que componen el proyecto, equipos, entre otros.
5	RNPA	Clave del Registro Nacional de Pesca y Acuacultura con que cuenta el solicitante.
6	RFC	Registro Federal de contribuyentes del solicitante.
7	Monto	El monto a solicitar a la CONAPESCA.
8	Estado	Nombre de la entidad federativa donde se localiza el domicilio fiscal.
9	Municipio	El nombre del Municipio donde se localiza el domicilio fiscal del solicitante.
10	Localidad	El nombre de la Localidad correspondiente al domicilio fiscal del solicitante.
11	Comunidad Indígena	En su caso, el nombre de la comunidad indígena a la que pertenece el solicitante.
12	Domicilio	El nombre de la calle, el número y código postal del domicilio fiscal.
13	Nombre	El nombre completo del representante legal de la persona moral o física.
14	Cargo	El cargo del representante legal, establecido en el acta de asamblea general donde se nombran los representantes.
15	Vigencia	Vigencia del cargo establecida en el acta de asamblea general donde se nombran los representantes.
16	Teléfono	Número de teléfono fijo o celular donde se pueda localizar al representante legal, (incluir clave Lada, formando en total 10 dígitos)
17	RFC	Registro Federal de Contribuyente del representante legal.
18	CURP	La Clave Única de Registro de Población del representante legal.
19	E-mail	Correo electrónico del representante legal para recibir notificaciones.
20	Justificación	Explicar brevemente los motivos por los cuales se desarrollará el proyecto, la problemática que enfrenta la organización o comunidad pesquera y como serán atendidas.
21	Estado	El nombre de la Entidad Federativa donde se ubica el proyecto solicitado.
22	Municipio	El nombre del Municipio donde se ubica el proyecto solicitado.
23	Localidad	El nombre de la Localidad donde se ubica el proyecto solicitado.
24	Inversión CONAPESCA	El monto solicitado a CONAPESCA con el IVA Incluido.

ID.	DICE:	DEBE ANOTARSE:
25	Inversión Solicitante	El monto de la aportación del solicitante con el IVA Incluido.
26	Inversión Otros	El monto de otras fuentes de financiamiento con el IVA Incluido.
27	Inversión Total	La suma de la inversión de CONAPESCA, el solicitante y en su caso de otra fuente de financiamiento (24)+(25)+(26).
28	Porcentaje de inversión CONAPESCA	El porcentaje que representa la cantidad a solicitar con relación al total de la inversión. (24)/(27).
29	Porcentaje de inversión Solicitante	El porcentaje que representa la cantidad que aportará el solicitante con relación al total de la inversión. (25)/(27).
30	Porcentaje de inversión Otros	El porcentaje que representa la cantidad de otras fuentes de financiamiento con relación al total de la inversión.(26)/(27).
31	Coordenadas de ubicación (X)	Coordenadas donde se ubica el proyecto solicitado (X).
32	Coordenadas de ubicación (Y)	Coordenadas donde se ubica el proyecto solicitado (Y).
33	Catálogo de conceptos	Indicar con (X) SÍ o NO cuenta con el documento.
34	Especificaciones	Indicar con (X) SÍ o NO cuenta con el documento.
35	Presupuesto	Indicar con (X) SÍ o NO cuenta con el documento.
36	Programa de ejecución	Indicar con (X) SÍ o NO cuenta con el documento.
37	Memoria de calculo	Indicar con (X) SÍ, NO cuenta con el documento o N/A cuando no aplica.
38	Planos	Indicar con (X) SÍ, NO cuenta con el documento o N/A cuando no aplica.
39	Términos de referencia	Indicar con (X) SÍ, NO cuenta con el documento o N/A cuando no aplica.
40	Fotografías	Informe fotográfico vigente y en archivo electrónico, que permita definir las condiciones actuales del sitio donde se ubicara el proyecto (fotos panorámicas desde sus diferentes ángulos), además de los medios con que cuentan para sus actividades diarias, desde flota pesquera, zonas de atraque, artes de pesca y en su caso infraestructura de proceso y/o conservación.
41	Energía eléctrica	Indicar con (X) SÍ, NO cuenta con energía eléctrica en la localidad donde se ubicará el proyecto o N/A cuando no aplica.
42	Agua potable	Indicar con (X) SÍ, NO cuenta con agua potable en la localidad donde se ubicará el proyecto o N/A cuando no aplica.
43	Drenaje	Indicar con (X) SÍ, NO cuenta con drenaje en la localidad donde se ubicará el proyecto o N/A cuando no aplica.
44	Caminos/accesos	Indicar con (X) SÍ, NO cuenta con caminos o accesos hacia localidad donde se ubicará el proyecto o N/A cuando no aplica.
45	Nombre	El nombre del solicitante y, en su caso, el de las organizaciones que se verán beneficiadas con la inversión del proyecto.
46	Zona de desembarque	El lugar de desembarque que tiene indicado en sus permisos de pesca del solicitante y de las organizaciones a beneficiarse con el proyecto.
47	Embarcaciones	Número de embarcaciones del solicitante y de las organizaciones que a beneficiarse con el proyecto.
48	Socios	El número total de socios (personas físicas) que integran las organizaciones.

ID.	DICE:	DEBE ANOTARSE:
49	M	El número de socios mujeres correspondiente a cada organización a beneficiarse.
50	H	El número de socios hombres correspondiente a cada organización a beneficiarse.
51	Permisos de pesca	El número de permisos de pesca vigentes del solicitante y de las organizaciones a beneficiarse.
52	Volumen de Producción Año Inmediato Anterior	La producción registrada en toneladas oficialmente por el solicitante y las organizaciones a beneficiarse (por cada una de ellas) en el año inmediato anterior.
53	Totales	Suma de las columnas de embarcaciones, socios, hombres, mujeres y volumen de producción de las organizaciones pesqueras beneficiadas con el proyecto.
54	Anexo "listado completo de organizaciones"	Marcar con (X) en el caso de que la solicitud considere beneficio a más de cinco organizaciones. En este caso deberá anexar el listado con todas las organizaciones tomando en cuenta las columnas (45) a la (52).
55	Años Anteriores	Refiere a los 6 años anteriores a la solicitud de apoyo.
56	Especies	Nombre de las tres especies de mayor importancia capturadas por el solicitante y las organizaciones a beneficiar.
57	Otras	Este apartado se refiere al resto de las especies capturadas en conjunto por el solicitante y las organizaciones a beneficiar.
58	Producción (Sexto año anterior al ejercicio fiscal)	Volumen de producción de las especies de mayor importancia (en toneladas) registrada en conjunto por el solicitante y las organizaciones a beneficiar, en el sexto año anterior al ejercicio fiscal de la solicitud.
59	Producción (quinto año anterior al ejercicio fiscal)	Volumen de producción de las especies de mayor importancia (en toneladas) registrada en conjunto por el solicitante y las organizaciones a beneficiar, en el quinto año anterior al ejercicio fiscal de la solicitud.
60	Producción (cuarto año anterior al ejercicio fiscal)	Volumen de producción de las especies de mayor importancia (en toneladas) registrada en conjunto por el solicitante y las organizaciones a beneficiar, en el cuarto año anterior al ejercicio fiscal de la solicitud.
61	Producción (tercer año anterior al ejercicio fiscal)	Volumen de producción de las especies de mayor importancia (en toneladas) registrada en conjunto por el solicitante y las organizaciones a beneficiar, en el tercer año anterior al ejercicio fiscal de la solicitud.
62	Producción (segundo año anterior al ejercicio fiscal)	Volumen de producción de las especies de mayor importancia (en toneladas) registrada en conjunto por el solicitante y las organizaciones a beneficiar, en el segundo año anterior al ejercicio fiscal de la solicitud.
63	Producción (año anterior al ejercicio fiscal)	Volumen de producción de las especies de mayor importancia (en toneladas) registrada en conjunto por el solicitante y las organizaciones a beneficiar, en el año anterior al ejercicio fiscal de la solicitud.
64	Valor (último año)	Anotar en miles de pesos el valor de la producción de cada especie generado en conjunto por el solicitante y organizaciones a beneficiar, en el año inmediato anterior a la solicitud del apoyo.
65	Producción (proyectada)	Indicar el volumen de la producción proyectada en conjunto por el solicitante y las organizaciones a beneficiar para cada especie con la inversión del proyecto.

ID.	DICE:	DEBE ANOTARSE:
66	Valor (proyectado)	Indicar el valor monetario en miles de pesos proyectado en conjunto por el solicitante y las organizaciones a beneficiar para cada especie con la inversión del proyecto.
67	Total	Suma de la producción pesquera para cada año y del valor comercial del año inmediato anterior a la solicitud del apoyo, así como del volumen de la producción proyectada y su valor monetario
68	No. Cuenta	El número de cuenta bancaria del solicitante vigente.
69	CLABE Interbancaria	El código numérico de 18 dígitos para hacer transacciones bancarias.
70	Nombre del Banco	El nombre de la Institución financiera a que pertenece el número de cuenta y la CLABE Interbancaria.
71	No Sucursal	El número de la sucursal a la que pertenece la cuenta bancaria.
72	Tipo de Cuenta	El tipo de cuenta bancaria del solicitante.
73	Volumen de ventas facturado en el año inmediato anterior.	La cantidad en toneladas del volumen total de producción facturado por el solicitante en el año inmediato anterior.
74	Monto de ventas Facturado en el año inmediato anterior.	Anotar en miles de pesos el monto de venta facturado por el solicitante, en el año inmediato anterior.
75	Monto ingresado a bancos en el año inmediato anterior.	Anotar en miles de pesos el monto ingresado a la cuenta bancaria del solicitante en el año inmediato anterior.
76	Incremento del volumen de la producción	El porcentaje del incremento esperado en el volumen de la producción con la inversión solicitada del proyecto.
77	Incremento del valor de la producción	El porcentaje del incremento esperado en el valor de la producción con la inversión solicitada del proyecto.
78	Ahorro en gastos de operación	El porcentaje de ahorro esperado en gastos de operación con la inversión solicitada del proyecto.
79	Generación de nuevos empleos	El número esperado de generación de nuevos empleos con la inversión solicitada del proyecto (sin contabilizar el número de empleos conservados por la actividad).
80	Plazo estimado de recuperación de la inversión.	El periodo en años considerado una vez que se recibe el apoyo para disponer de la inversión del proyecto.
81	Otras	En su caso, agregar otra meta que considere importante de considerar con la inversión del proyecto.
82	Unidad de medida	En su caso de incluir otra meta especificar la unidad de medida.
83	Beneficios con la autorización del proyecto	Detallar los beneficios precisos a obtener con la autorización del proyecto, relacionado con el concepto de apoyo solicitado.
84	Nombre del subdelegado de pesca	El nombre completo del Subdelegado de Pesca en el Estado.
85	Firma del Subdelegado de Pesca	La firma del Subdelegado de Pesca en el Estado.
86	Municipio	Municipio donde se elaboró la ficha técnica.
87	Estado	Estado donde se elaboró la ficha técnica.
88	a	El día en que se elaboró la ficha técnica.
89	de	El mes en que se elaboró la ficha técnica.
90	Año	Corresponde al año de la solicitud de apoyo.

**CARACTERÍSTICAS CON LAS QUE DEBE CUMPLIR LOS ANEXOS DE LA FICHA TÉCNICA PARA OBRAS
Y ESTUDIOS:**

"Obras"	
Conceptos	Descripción
Buenas prácticas de sanidad e inocuidad.	En su caso, que el diseño del proyecto induzca el manejo de los productos pesqueros en escenarios de sanidad e inocuidad, así como buenas prácticas de manufactura en el procesamiento primario.
Presupuesto desglosado	El costo de la obra, presentado en forma de catálogo de conceptos, indicando cantidades de obra, unidades de medición y precios unitarios, con sus respectivas tarjetas de precios unitarios de cada concepto de trabajo.
Memoria de cálculo	Presentar los cálculos y documentos técnicos que soporten el diseño estructural del proyecto, incluyendo tablas y gráficas de los análisis, y el estudio de mecánica de suelos. Para el caso de desazolves solo presentar el estudio de mecánica de suelos (Pozos de lavado).
Planos de cimentación, estructurales, arquitectónicos, de Instalaciones sanitarias, hidráulicas, eléctricas y de detalles	En su caso, que todos los planos de proyecto que se formulen señalen claramente las elevaciones, las dimensiones y características de todos y cada uno de los elementos que intervienen, a una escala recomendable que permita su correcta interpretación, e incluir notas generales, croquis de localización general y particular geo-referenciada, norte, escala gráfica, y los detalles constructivos complementarios que resulten procedentes. Además, deberán estar suscritos por un técnico responsable con cédula profesional.
Programa de Ejecución	Que presente en forma de barras la calendarización de la ejecución de los conceptos de obra terminados en meses.
Términos de referencia	En el caso de Estudios para obras de desazolve en sistemas lagunares costeros e infraestructura portuaria pesquera, la propuesta deberá de contener la evidencia documental de la necesidad de realizar este estudio en lagunas costeras considerando antecedentes, problemática, hectáreas a rehabilitar y/o áreas de navegación y datos productivos, en donde se considere realizar el análisis de las condiciones topo-hidrográficas, levantamiento aerofotogramétricos en su caso, evaluación de acarrees litorales, prisma de mareas, estudios oceanográficos, hidrológicos, biológicos, socioeconómicos y de la actividad pesquera, proyecto ejecutivo, costos, programa de ejecución, manifestación de impacto ambiental y formatos para autorización de vertimiento en zonas marinas, con lo cual se integra el expediente técnico de obras. Adicionalmente, formulará el análisis costo-beneficio en base a los lineamientos de la SHCP.

“Este programa es público, ajeno a cualquier partido político. Queda prohibido el uso para fines distintos a los establecidos en el programa”.

<p>ANEXO VIII</p> <p>Escrito de la Unidad Económica que acredite la Pertenencia del Solicitante</p> <p>PROPESCA</p>	
---	---

Mazatlán, Sinaloa, a ____ de _____ de 201__.

DIRECCIÓN GENERAL DE ORGANIZACIÓN Y FOMENTO DE LA CONAPESCA

Presente:

Por este medio, se hace constar que el C. _____ labora (o) en mí representada realizando actividades de pesca o acuicultura al amparo del título de derechos de pesca o acuicultura, desempeñando el puesto de: _____, cuyos datos se describen en la Solicitud de Apoyo correspondiente:

1.-Indique en **anexo**, el listado con nombre, RNPA y matrícula del total de las embarcaciones autorizadas a la organización al amparo en el permiso o concesión de pesca.

2.-La siguiente información deberá ser proporcionada por el pescador, tripulante o el trabajador de la unidad de producción acuícola, interesado en el concepto de apoyo "Que acrediten talleres de capacitación":

a) Indicar las 3 Temporada (s) de pesca laborada (s) o Ciclos Acuícolas y en qué Unidad Económica, en caso de ser distinta a la actual (informadas por el pescador/trabajador de la unidad de producción acuícola):

Unidad Económica	Temporada de Pesca/Ciclo Acuícola	Municipio y Estado donde se encuentra la Unidad Económica

b) Marque (X) el puesto desempeñado del socio en la organización o del tripulante de la embarcación mayor:

____ Directivo ____ Pescador

Nota: en caso de desempeñar los 2 puestos, deberá señalar ambas opciones.

c) Marque (X) el puesto desempeñado en la embarcación: ____ Atarrayero ____ Motorista
 ____ Cocinero ____ Marinero ____ Ayudante ____ Otro Indicar: _____

d) Cuenta con algún documento oficial vigente que lo acredite como pescador:

____ Sí ____ No. En caso afirmativo indicarlo _____

e) Cuenta con el acta de asamblea vigente que acredite su puesto desempeñado o ser socio en la organización: ____ Sí ____ No

f) Indique la Antigüedad en la organización: _____

g) Indique Antigüedad en la actividad pesquera: _____

h) Ha recibido algún curso de capacitación, indicar cuál: _____

i) Qué tipo de curso de capacitación requiere en sus labores: _____

ANEXO IX Ficha Técnica para el Fortalecimiento de Capacidades	
--	---

I. DATOS GENERALES DEL PROGRAMA.

Nombre de la organización beneficiaria:

Sector:

Giro:

Nombre del Representante Legal:

Dirección:

Teléfonos de contacto:

Correo electrónico:

Nombre del proyecto:

Tipo de Incentivo (Curso-Taller o Asistencia Técnica):

Nombre del Proveedor (Facilitador que realizará el programa):

Perfil del Proveedor:

Teléfonos de contacto:

Correo electrónico:

II. JUSTIFICACIÓN: Describir la problemática que busca solucionar el proyecto y propuesta de solución a las necesidades que busca atender el proyecto.

III. COBERTURA: Describir la población objetivo a atender

Nombre de la organización	No. Beneficiados	Estado	Municipios	Localidad

Perfil de los participantes:

Región o zona en la que se propone llevar a cabo la acción formativa:

IV. Secuencia de diseño de la capacitación, asesoría técnica, certificación y/o visitas de intercambio: Describir la cantidad y tipo de taller a realizar y el tipo de enfoque que tendrán.

- Resultados esperados: Describir Impactos económico, productivo y sociales que obtendrán de la capacitación o asistencia técnica.
- Actividades necesarias para alcanzar los resultados: Definir la serie de acciones que deben realizarse para cumplir con las metas propuestas.

V. Actividades necesarias para alcanzar los resultados:

Actividades a desarrollar	Recursos necesarios	Productos a generar	Responsable	Fecha	Lugar

VI. Indicadores de resultados: unidad de medida, línea de base, meta y tiempos de ejecución.

Resultados esperados	Indicadores objetivamente verificables	Medio de verificación	Beneficios
Indicadores	ESCENARIO 0 (actualmente)	ESCENARIO 1 (después de la capacitación)	ESCENARIO 2 (2 años después de la capacitación)

VII. Desarrollo general del Proyecto:

(I) Acciones de Transferencia de tecnología/Capacitación a desarrollar:

Tema:		
Objetivo general:		
Objetivos particulares:		
Medios de verificación del alcance de los objetivos particulares:		
Lugar y dirección en donde se realizará la capacitación:		
Fecha de inicio de las acciones:		
Fecha de término de las acciones:		
Cotización: Desglosando los conceptos	Concepto	Monto
	HONORARIOS	
	SERVICIO DE CAFETERÍA	
	MATERIAL DIDÁCTICO (MANUAL)	
	PAPELERÍA	
	VIÁTICOS (EN SU CASO)	
	Total:	

(II) Calendario de actividades

Desarrollar un calendario para la realización de las acciones descritas en el punto VI.

Acciones	Mes 1	Mes 2	Mes 3	Mes 4	Mes 5

“Este programa es público, ajeno a cualquier partido político. Queda prohibido el uso para fines distintos a los establecidos en el programa

ANEXO X

**Ficha de Identificación de Unidades de Producción Sujetas
al Incentivo de Acuicultura Rural 2017**



DATOS DEL PROGRAMA				MEZCLA DE RECURSOS	
Programa	FOMENTO A LA PRODUCTIVIDAD PESQUERA Y ACUÍCOLA			Monto Total	
Componente	DESARROLLO DE LA ACUACULTURA			Aportación Total del Gobierno Federal	_____
Incentivo	ACUACULTURA RURAL	No. Proyectos		Aportación Total del Gobierno Estatal	_____
Sector Social atendido	Número de socios	No. Socios hombres		Aportación Total Productores	_____
Empleos Fijos	Empleos Temporales	No. Socios mujeres			
Producción Actual (ton)	Producción Futura (ton)	Familias Beneficiadas			
Valor Futuro (\$)					
Gobierno estatal de Dependencia					
Responsable de la ejecución				RESPONSABLE	

“Este programa es público, ajeno a cualquier partido político. Queda prohibido el uso para fines distintos a los establecidos en el programa”

DATOS DEL BENEFICIARIO

Nombre del Beneficiario (Proyecto)	RNPA	Municipio	Localidad	Concepto(s) de Apoyo	Monto Apoyo por Concepto	Montos (\$)			Total (\$)
						Federal	Estatal	Productor	
				I. Infraestructura y Equipamiento					
				I. Crías					
Subtotal									
				I. Infraestructura y Equipamiento					
				I. Crías					
Subtotal									
				I. Infraestructura y Equipamiento					
				I. Crías					
Subtotal									
				I. Infraestructura y Equipamiento					
				II. Crías					
Subtotal									
Asistencia Técnica y Acompañamiento de la totalidad de proyectos									

Este formato está disponible en la página electrónica de la Unidad Responsable (www.acuasesor.conapesca.gob.mx) y deberá entregarse acompañado de la documentación correspondiente

“Este programa es público, ajeno a cualquier partido político. Queda prohibido el uso para fines distintos a los establecidos en el programa”

<p>ANEXO XI</p> <p>Guión para la Elaboración de Proyecto Concertado para el Incentivo de Desarrollo de Cadenas Productivas</p>	
--	---

1. INFORMACIÓN BÁSICA

a) Datos Generales del Comité Sistema Producto

- I.- Padrón actualizado de integrantes del Comité Sistema Producto (CSP), incluyendo teléfono y correo electrónico. Así como listado actualizado de representantes (Gubernamentales, No Gubernamentales y de Eslabones), conforme al Formato No. 1.
- II.- Listado de prestadores de servicios que operan en el Comité Sistema Producto (incluyendo teléfono y correo electrónico).
- III.- Datos del Volumen de la producción primaria de la especie en el Estado, a nivel nacional para el caso de Sistemas Producto Nacionales y su valor económico en 2016.
- IV.- Datos del Volumen de la producción primaria y unidades de producción integradas al CSP. Anexar padrón de Unidades de Producción y/u organizaciones pesqueras de la especie que representa el CSP en el Estado. Formato No. 2.
- V.- Número y fecha de reuniones sostenidas en 2016, mencionar principales resultados e instituciones que participaron.
- VI.- Calendario de reuniones ordinarias 2016 en el caso de CSP Nacionales, calendario de reuniones ordinarias con sus CSP Estatales.

b) Datos Generales de la Figura Jurídica. (Asociación civil)

- I.- Razón social.
- II.- Fecha de constitución legal.
- III.- Listado actualizado de los socios.
- IV.- Convenios y acuerdos vigentes con otras instituciones.

2. LOGROS DE IMPACTO EN LA COMPETITIVIDAD DE LA CADENA EN 2014

No.	Logro (Marcas colectivas, productos de valor agregado, compras y ventas consolidadas, integradoras, comercializadoras, financiamiento, certificaciones, eventos de promoción, entre otros)	Descripción del logro (comparación antes y después del logro)	Impacto (Incremento en volumen, valor, beneficio económico o social, rentabilidad)	Acciones de seguimiento

- 3. PROBLEMÁTICA FUNDAMENTAL DEL SISTEMA PRODUCTO (General y por eslabón)**
- 4. MISIÓN Y VISIÓN DEL COMITÉ SISTEMA PRODUCTO**
- 5. OBJETIVOS**
- 6. METAS 2016 SEGÚN OBJETIVOS**
- 7. INDICADORES DE RESULTADOS**
- 8. ESTRATEGIAS (Cómo lograr los objetivos y alcanzar las metas)**
- 9. PROYECTO ESTRATÉGICO.** Presentar la siguiente información por proyecto estratégico a desarrollar:
 - 1) Descripción.
 - 2) Justificación (Especificar el beneficio esperado).
 - 3) Estructura de inversión
 - 4) Metas o resultados.
 - 5) Indicadores de medición.
- 10. CONCEPTOS DE APOYO.** Para cada concepto presentar la siguiente información:
 1. Descripción.
 2. Justificación (Especificando el beneficio esperado).
 3. Estructura de inversión.
 4. Nivel de Prioridad (Alto, medio, bajo).
 5. Metas o resultados.
 6. Indicadores de medición.
 7. Entregable(s).
 8. 3 cotizaciones cuando se trate de apoyos para los conceptos de Estudios, Proyectos y Certificaciones; Equipo y mobiliario empresarial, y Promoción y difusión.
 9. Términos de Referencia para Estudios, Proyectos y Certificaciones.
- 11. ESTRUCTURA DE INVERSIÓN PARA APOYOS SOLICITADOS. Formato No.3**

“Este programa es público, ajeno a cualquier partido político. Queda prohibido el uso para fines distintos a los establecidos en el programa”

PADRÓN DE INTEGRANTES DEL COMITÉ SISTEMA PRODUCTO _____ EN EL ESTADO DE _____

Comisión Nacional de Acuacultura y Pesca
Dirección General de Organización y Fomento
Dirección de Integración de Cadenas Productivas

FORMATO No. 1

INTEGRANTES Y REPRESENTANTES DEL COMITÉ							
No.	Nombre	Estado	Municipio	Localidad	Teléfono	Celular	Correo Electrónico

“Este programa es público, ajeno a cualquier partido político. Queda prohibido el uso para fines distintos a los establecidos en el programa”

PADRÓN DE UNIDADES DE PRODUCCIÓN DEL COMITÉ SISTEMA PRODUCTO _____ EN EL ESTADO DE _____

Comisión Nacional de Acuacultura y Pesca
 Dirección General de Organización y Fomento
 Dirección de Integración de Cadenas Productivas

FORMATO No. 2

No.	NOMBRE DE LA UNIDAD DE PRODUCCIÓN	UBICACIÓN DE LA INSTALACIÓN (LOCALIDAD Y MUNICIPIO)	NOMBRE DEL PROPIETARIO O REPRESENTANTE LEGAL	ESPECIE CULTIVADA (nombre común completo)	NÚMERO DE CICLOS DE PRODUCCIÓN POR AÑO	ETAPAS DE CULTIVO QUE MANEJA (Crías, Juveniles, engorda)	NIVEL DE PRODUCCIÓN (Extensiva, Semiintensiva, Intensiva)	INFRAESTRUCTURA DE CULTIVO		Capacidad de Producción anual (Toneladas)	PRODUCCIÓN 2014 (Toneladas)	VALOR DE LA PRODUCCIÓN 2014	PERTENECE AL COMITÉ ESTATAL	PRESENTACIÓN DEL PRODUCTO
								TIPO	NÚMERO					
1														
2														
3														
4														
5														
6														
7														
8														
9														
10														
11														
12														

“Este programa es público, ajeno a cualquier partido político. Queda prohibido el uso para fines distintos a los establecidos en el programa”

<p style="text-align: center;">ANEXO XII</p> <p style="text-align: center;">Guión para la Elaboración de Proyecto Concertado para el Incentivo de Acciones para Fomento al Consumo</p>	
--	---

Solicitud de Apoyo. La 1a. hoja debe ser rubricada y la 2a. hoja firmada por el representante legal del solicitante. El nombre del proyecto que se mencione en dicha solicitud deberá coincidir con el nombre del proyecto que aparecerá en el Convenio de Concertación y en los Términos de Referencia.

Proyecto concertado. Documento que contiene información general del proyecto. Cada concepto tiene un formato diferente:

a) Estudios

- a.1. Objetivo y finalidad del estudio
- a.2. Impacto social
- a.3. Beneficiarios del estudio
- a.4. Metodología empleada en la realización del estudio
- a.5. Tiempos de entrega
- a.6. Documentación que sustente la ejecución de las acciones relacionadas con el estudio
- a.7. Cotización de los servicios que se ofrecerán a la CONAPESCA como parte del proyecto
- a.8. El solicitante deberá entregarlo en hoja membretada, rubricado en cada una de sus hojas y firmado en la última por el representante legal.

b) Campañas Integrales

- b.1. Presentación:
 - b.1.1. Nombre y logotipo del solicitante
 - b.1.2. Nombre de la campaña
 - b.1.3. Tipo de apoyo y monto a solicitar
- b.2. Antecedentes:
 - b.2.1. Información del producto a promocionar
 - b.2.2. Situación del mercado
 - b.2.3. Problemática
 - b.2.4. Indicadores
- b.3. Plan anual de mercadotecnia del solicitante
 - b.3.1. Objetivos de la campaña
 - b.3.2. Público objetivo
- b.4. Imagen publicitaria:
 - b.4.1. Propuestas de creatividad
 - b.4.2. Justificación de las propuestas de creatividad
 - b.4.3. Cotización de las propuestas de creatividad
 - b.4.4. Portafolio de las agencias propuestas

b.4.5. Justificación de la selección de la propuesta y agencia encargada

b.5. Medios de publicidad:

b.5.1. Estrategia y selección de medios de publicidad

b.5.2. Cotización de la compra de medios

b.6. Sedes donde se ejecutarán las acciones

b.7. Duración de campaña

b.8. Impacto social

b.9. Cronograma de actividades

b.10. El solicitante deberá entregarlo en hoja membretada, rubricado en cada una de sus hojas y firmado en la última por el representante legal.

c) Eventos y Ferias

c.1. Antecedentes

c.2. Exponer el objetivo por el cual se desea realizar el evento

c.3. Quiénes serán los beneficiarios

c.4. Impacto social,

c.5. Especificar la fecha, el lugar donde se va a llevar a cabo el evento (superficie, número de stands para montar), así como su duración

c.6. Especificar las actividades que se realizarán durante el evento

c.7. Entregar el programa del evento y las cotizaciones de los conceptos que se van a pagar con el apoyo otorgado:

c.7.1. Paquete de exposición: redes sociales, prensa escrita, banners, espectaculares, autobuses con publicidad, revistas, radio, tv, publicidad en espacios públicos

c.7.2. Stands, islas, pabellones

c.7.3. Material promocional

c.7.4. Insumos para la preparación de platillos

c.7.5. Pabellón institucional

c.7.6. Pabellón interactivo Infantil

c.7.7. Talleres, cursos y conferencias

c.7.8. Concursos gastronómicos

c.7.9. Degustaciones

c.7.10. Especificar el número de asistentes

c.7.11. El solicitante deberá entregarlo en hoja membretada, rubricado en cada una de sus hojas y firmado en la última por el representante legal.

d) Difusión

d.1. Antecedentes

d.2. Objetivo por el cual se desea realizar la adquisición

d.3. Quiénes serán los beneficiarios

d.4. Impacto social

d.5. Cotizaciones de los conceptos que se van a adquirir.

Es importante que el proyecto concertado se enfoque en el fomento al consumo de productos pesqueros y acuícolas. Los proyectos concertados no deberán desglosar IVA.

e) Adicional al Proyecto concertado se deberá presentar lo siguiente:

e.1. Escrito oficial con los datos de la cuenta bancaria destinada para la ejecución del Proyecto. El escrito debe presentarse en hoja membretada de la Institución Bancaria a la cual pertenece la cuenta y debe ser firmado por el representante legal del solicitante; deberá contener el Nombre del cuentahabiente, No. de cuenta, CLABE, No de sucursal, No. de plaza, y No. de banco. También deberá entregar una copia del último estado de cuenta que corrobore que dicha se encuentra en ceros antes de que sea suscrito el Instrumento Jurídico

e.2. Acta constitutiva e instrumento notarial donde consten las modificaciones a ésta y/o a sus estatutos, mismas que deberán ser cotejadas o en copias certificadas de la original.

e.3. Cédula de Inscripción en el R.F.C. de la Instancia Ejecutora

e.4. Comprobante de domicilio fiscal (luz, teléfono, predial o agua) con antigüedad no mayor a tres meses.

e.5. Acta notariada vigente, de la instancia facultada para nombrar a el (los) representante (s) donde conste el poder general para actos de administración o de dominio.

e.6. Opinión del SAT vigente sobre el cumplimiento de obligaciones fiscales (32 D).

e.7. Identificación oficial del representante legal.

e.8. Clave Única de Registro de Población (CURP) del representante legal.

e.9. Cédula de Registro Federal de Contribuyentes (RFC) del representante legal.

e.10. Toda la documentación deberá ser entregada en físico y en archivo electrónico para su cotejo.

Criterios Generales:

I. El objeto social de la Instancia participante deberá coincidir con el concepto en el que pretenda participar.

II. Demostrar con toda evidencia las capacidades técnicas para llevar a efecto cada uno de los eventos en los cuales participen, es decir Currículum Vitae (CV), de las empresas o instituciones, C.V. de los especialistas integrantes de las mismas o de los que sean subcontratados.

III. Experiencia demostrada de trabajos efectuados en el tema objeto de la Solicitud de Apoyo.

IV. Preferentemente haber desarrollado cuando menos 2 estudios de mercado regionales o nacionales (Estudios).

V. Manejar todas las herramientas econométricas y paramétricas de la estadística que permitan precisar con el más alto grado de confianza los resultados de los estudios, así como el uso de los medios tecnológicos.

Atentamente

Nombre y Firma o Huella Digital

“Este programa es público, ajeno a cualquier partido político. Queda prohibido el uso para fines distintos a los establecidos en el programa”

<p>ANEXO XIII</p> <p>Carta de Capacidades Técnicas Recursos Genéticos Acuícolas</p>	
---	---

1. DATOS DEL SOLICITANTE

No. De folio: _____

*Nombre(s) o Razón Social: _____

Primer _____ Segundo _____ Apellido:

Apellido: _____

CURP: _____ RFC con Homoclave: _____

Teléfono: _____ Fax: _____ Correo

_____ Electrónico: _____

DOMICILIO DEL SOLICITANTE

*Tipo de asentamiento humano: () Colonia () Ejido () Fraccionamiento () Hacienda ()

Manzana () Ranchería () Otro (especifique): _____

*Nombre del asentamiento Humano: _____

*Tipo de Vialidad: () Avenida () Boulevard () Calle () Callejón () Calzada () Periférico ()

Privada () Otro (especifique): _____

*Nombre de Vialidad: _____

Número exterior: _____ **Número interior:** _____ **Código Postal:** _____

Referencia 1 (Entre localidades): _____

Referencia 2 (Vialidad posterior): _____

Referencia 3 (Descripción de ubicación): _____

Localidad: _____ **Municipio:** _____

Estado: _____

2. NOMBRE DEL PROYECTO: _____

DOMICILIO DEL PROYECTO: _____

3. BREVE EXPLICACIÓN DE LAS CAPACIDADES TÉCNICAS PARA LLEVAR A CABO EL PROYECTO (ANEXAR DOCUMENTOS COMPROBATORIOS)

RELACIÓN DE DOCUMENTOS ANEXADOS:

() DOCUMENTOS Y/O FOTOGRAFÍAS () CONVENIO CON INSTITUCIÓN INTERNACIONAL
QUE AVALEN LA PERTENENCIA
DE LAS INSTALACIONES.

() CONVENIO CON INSTITUCIÓN NACIONAL () CURRÍCULUM DEL RESPONSABLE TÉCNICO Y/O
PERSONAS QUE PARTICIPAN EN EL PROYECTO
(TÉCNICOS O PROFESIONALES)

Declaraciones:

Declaro bajo protesta de decir verdad;

1. Que no realizo actividades productivas ni comerciales ilícitas.
2. Que no he recibido apoyos para la adquisición de activos en los conceptos que solicitamos, en los últimos dos años.

Que estoy al corriente en mis obligaciones fiscales.

Que estoy exento de obligaciones fiscales.

Con fundamento en el Artículo 35 de la Ley Federal de Procedimiento Administrativo, autorizo la recepción de notificaciones relacionadas con la presente Solicitud de Apoyo a través de la página electrónica de la SAGARPA (www.sagarpa.gob.mx), y/o de la página electrónica de la Instancia Ejecutora, conforme a lo establecido por el artículo 5, fracciones VIII y X de las Reglas de Operación del Programa de Fomento a la Productividad Pesquera y Acuícola, y manifiesto bajo protesta de decir verdad, que no he recibido apoyos ni subsidios que impliquen duplicidad para el mismo concepto de este programa.

Sr. Presidente del Comité Técnico Dictaminador, me permito solicitar a usted los apoyos del componente que se indica, para lo cual proporciono la información y documentos requeridos, y manifiesto que los datos son verídicos y me comprometo a cumplir con las Reglas de Operación, lineamientos del Programa y demás legislación aplicable.

Atentamente

Nombre y Firma o Huella Digital

“Este programa es público, ajeno a cualquier partido político. Queda prohibido el uso para fines distintos a los establecidos en el programa”

ANEXO XIV
Tabla de Potencias y Volúmenes Máximos por Día



Potencia del motor en caballos de fuerza (hp)	Litros máximos por día	Potencia del motor en caballos de fuerza (hp)	Litros máximos por día
40 o menos	215	500	2,380
50	250	525	2,530
60	325	550	2,660
70	350	575	2,735
80	390	600	2,795
85	460	625	2,895
90	480	650	2,975
100	545	675	3,050
110	590	700	3,225
125	630	750	3,880
150	715	800	3,995
175	880	825	4,010
185	880	850	4,050
200	985	875	4,130
225	1,075	900	4,175
250	1,155	1,050	4,875
275	1,290	1,150	5,330
300	1,425	1,300	5,495
325	1,525	1,350	5,856
350	1,560	2,200	9,480
365	1,618	2,400	10,440
370	1,640	2,600	11,310
375	1,660	2,875	12,290
400	1,775	3,000	12,985
402	1,857	3,300	14,470
425	1,975	3,600	15,455
450	2,090		
475	2,200		

“Este programa es público, ajeno a cualquier partido político. Queda prohibido el uso para fines distintos a los establecidos en el programa”

ANEXO XV
Ficha Técnica para la Adquisición de Recursos Biológicos 2017



Datos generales de identificación y de instalaciones de cultivo

Entidad:	Folio:			Nombre o razón social:		
Superficie o espacio acreditado (Predio):	m ²	m ³	ha	Tipo de instalación:		Estanques, jaulas, raceways, piletas, costales, canastas, geomembranas, otro (especificar)
Superficie o espacio a sembrar (espejo de agua):	m ²	m ³	ha	Sistema de cultivo:		Sólo aplica a camarón: semi, intensivo, hiperintensivo



Detalle de las instalaciones de cultivo (Hectáreas de estanques para camarón)

1		9		17		25		33		41		49		57		65		73	
2		10		18		26		34		42		50		58		66		74	
3		11		19		27		35		43		51		59		67		75	
4		12		20		28		36		44		52		60		68		76	
5		13		21		29		37		45		53		61		69		77	
6		14		22		30		38		46		54		62		70		78	
7		15		23		31		39		47		55		63		71		79	
8		16		24		32		40		48		56		64		72		80	
Total																			

Detalle de las instalaciones de cultivo (otras especies)									
Cantidad:	Dimensiones:			Cantidad:	Dimensiones:		Total (m ³)		
	Largo	Ancho	Alto		Diámetro	Alto			
Datos de la siembra									
Especie:		Fase de desarrollo:		Talla de siembra:		mm	cm	mg	g
Cantidad solicitada (unidades):		Densidad de siembra:			m ²	m ³	canasta	costal	bolsa

Este formato está disponible en la página electrónica de la Unidad Responsable (www.acuasesor.conapesca.gob.mx) y deberá entregarse acompañado de la documentación correspondiente.

“Este programa es público, ajeno a cualquier partido político. Queda prohibido el uso para fines distintos a los establecidos en el programa”

 	<p>ANEXO XVI</p> <p>Modelo de Excusa para los Servidores Públicos</p>	
---	--	---

(Lugar) _____, a ____ de _____ de 201 ____

(Nombre, cargo y adscripción del superior jerárquico)

PRESENTE.

El que suscribe (*Nombre y cargo del servidor público*) con Registro Federal de Contribuyentes: _____, adscrito a la _____ (*Nombre de la Unidad Administrativa*) con domicilio en _____ (calle, número, colonia, localidad, municipio, entidad y código postal), con número telefónico: _____ (*con clave de larga distancia*) y correo electrónico: _____.

Con fundamento en el artículo 8, fracción XI de la Ley Federal de Responsabilidades Administrativas de los Servidores Públicos y artículo _____, del Acuerdo por el que se da a conocer el Programa denominado _____ (*nombre del Programa*) de las Reglas de Operación para el ejercicio 2017, de la Secretaría de Agricultura, Ganadería, Desarrollo Rural, Pesca y Alimentación, publicadas en el Diario Oficial de la Federación el ____ de _____ del año 2016, **ME EXCUSO** de intervenir de cualquier forma en la atención, tramitación o resolución del _____ (*Asunto o asuntos*), en razón de mi encargo o comisión, por motivos de _____ (*Señalar si tiene interés personal, familiar o de negocios, incluyendo aquéllos de los que pueda resultar algún beneficio para mí, mí cónyuge o parientes consanguíneos o por afinidad hasta el cuarto grado, o parientes civiles, o para terceros con los que tenga relaciones profesionales, laborales o de negocios, o para socios o sociedades de las que yo o las personas antes referidas formen o hayan formado parte*).

PROTESTO LO NECESARIO

(Nombre, cargo y firma o huella digital del servidor público)

C.c.p. Nombre del Titular del Órgano Interno de Control en la SAGARPA u Órgano Administrativo Desconcentrado.

"Este Programa es público, ajeno a cualquier partido político. Queda prohibido el uso para fines distintos a los establecidos en el Programa".

DECIMA SECCION
SECRETARIA DE AGRICULTURA, GANADERIA,
DESARROLLO RURAL, PESCA Y ALIMENTACION

ACUERDO por el que se dan a conocer las Reglas de Operación del Programa de Fomento a la Agricultura de la Secretaría de Agricultura, Ganadería, Desarrollo Rural, Pesca y Alimentación para el ejercicio 2017.

Al margen un sello con el Escudo Nacional, que dice: Estados Unidos Mexicanos.- Secretaría de Agricultura, Ganadería, Desarrollo Rural, Pesca y Alimentación.

JOSÉ EDUARDO CALZADA ROVIROSA, Secretario de Agricultura, Ganadería, Desarrollo Rural, Pesca y Alimentación, con fundamento en los artículos 25, 26 apartado A, 27, fracción XX y 28, párrafo decimotercero de la Constitución Política de los Estados Unidos Mexicanos; 9, 12, 17, 23, 26 y 35 de la Ley Orgánica de la Administración Pública Federal; 4 de la Ley Federal de Procedimiento Administrativo; 1, 9, 12, 13, 33, 34, 35, 37, 38 y 39 de la Ley de Planeación; 75 y 77 de la Ley Federal de Presupuesto y Responsabilidad Hacendaria y 176 de su Reglamento; 1, 7, 8, 32, 53, 54, 55, 56, 58, 59, 60, 61, 72, 79 primer párrafo, 80, 86, 87, 89, 90, 104, 140, 143, 164, 178, 190 fracción I y 191 de la Ley de Desarrollo Rural Sustentable; 1, 2, 3, fracciones II, III, IV, VII, X, XII, y XIII, 5 y 7 de la Ley para Impulsar el Incremento Sostenido de la Productividad y la Competitividad de la Economía Nacional; 1, 68, 69 fracción IX inciso a) y 70 fracciones I, XV, XIX, XX, XXVI y XXXVIII de la Ley General de Transparencia y Acceso a la Información Pública; 68 y 69 fracción IX inciso a) de la Ley Federal de Transparencia y Accesos a la Información Pública; 30 fracciones I y III, 31 y 37, así como los Anexos 11, 11.1 y 25 del Decreto de Presupuesto de Egresos de la Federación para el Ejercicio Fiscal 2017; y, 1o., 2o., inciso A, fracción I, inciso B, fracciones VI, VII, VIII y IX e inciso C; 3, 5, fracción XXII, 7, 16, 17, 18, 19, 20 y 21 del Reglamento Interior de la Secretaría de Agricultura, Ganadería, Desarrollo Rural, Pesca y Alimentación, y

CONSIDERANDO

Que la Constitución Política de los Estados Unidos Mexicanos, establece en su artículo 25 que corresponde al Estado la rectoría del desarrollo nacional para garantizar que éste sea integral y sustentable, que fortalezca la Soberanía de la Nación y su régimen democrático y que, mediante el fomento del crecimiento económico y del empleo y una más justa distribución del ingreso y la riqueza, permita el pleno ejercicio de la libertad y la dignidad de los individuos, grupos y clases sociales;

Que conforme a lo establecido en el Decreto por el que se establece el Sistema Nacional para la Cruzada Contra el Hambre, publicado en el Diario Oficial de la Federación el 22 de enero de 2013, el Gobierno de la República debe dar resultados en el corto plazo para garantizar a la población el derecho a una alimentación nutritiva, suficiente y de calidad, a través de acciones coordinadas, eficaces, eficientes, y transparentes con un alto contenido de participación social, por lo que las dependencias y entidades de la Administración Pública Federal realizarán las acciones necesarias para el cumplimiento del citado Decreto conforme a las disposiciones jurídicas aplicables;

Que el Plan Nacional de Desarrollo 2013-2018, publicado en el Diario Oficial de la Federación de fecha 20 de mayo de 2013, reconoce que “el campo es un sector estratégico, a causa de su potencial para reducir la pobreza e incidir sobre el desarrollo regional”, y que “la capitalización del sector debe ser fortalecida” por lo que establece como una de las cinco metas nacionales, un México Próspero que promueva el crecimiento sostenido de la productividad en un clima de estabilidad económica y mediante la generación de igualdad de oportunidades, considerando que una infraestructura adecuada y el acceso a insumos estratégicos fomentan la competencia y permiten mayores flujos de capital y conocimiento hacia individuos y empresas con el mayor potencial para aprovecharlo, asimismo, busca proveer condiciones favorables para el desarrollo económico, a través de una regulación que permita una sana competencia entre las empresas y el diseño de una política moderna de fomento económico enfocada en generar innovación y crecimiento en sectores estratégicos;

Que el Plan Nacional de Desarrollo 2013-2018 también establece dentro de la Meta IV. México Próspero, el Objetivo 4.10. Construir un sector agropecuario y pesquero productivo que garantice la seguridad alimentaria del país, el cual está canalizado en 5 Estrategias:

1. Impulsar la productividad en el sector agroalimentario mediante la inversión en el desarrollo de capital físico, humano y tecnológico;
2. Impulsar modelos de asociación que generen economías de escala y mayor valor agregado de los productores del sector agroalimentario;

3. Promover mayor certidumbre en la actividad agroalimentaria mediante mecanismos de administración de riesgos;
4. Impulsar el aprovechamiento sustentable de los recursos naturales del país, y
5. Modernizar el marco normativo e institucional para impulsar un sector agroalimentario productivo y competitivo.

Que el Programa de Fomento a la Agricultura atiende el problema central de la baja productividad de las Unidades Económicas Rurales Agrícolas (UERA's),

Que el Programa de Fomento a la Agricultura contribuye a solucionar las causales de la baja productividad agrícola entre ellas: 1) Insuficiente capital de trabajo; 2) Insuficiente mecanización y equipamiento; 3) Bajo nivel tecnológico; 4) Baja innovación y transferencia tecnológica a los productores; 5) Carencia de estrategias integrales para la atención de cadenas agrícolas, y 6) Ineficiente uso del agua a nivel parcelario y degradación del suelo con vocación agrícola.

Que el Programa de Fomento a la Agricultura define sus objetivos y estrategias en correspondencia al objetivo central de incrementar la productividad de las Unidades Económicas Rurales Agrícolas para contribuir a aumentar la productividad en el sector agroalimentario.

Que el Programa de Fomento a la Agricultura establece que para lograr su propósito, cuenta con cinco ejes de atención: 1) Desarrollar una política con enfoque territorial y de mercado; 2) Focalizar los incentivos en regiones más productivas, favoreciendo la atención a los pequeños productores; 3) Impulsar la productividad y asociatividad de las Unidades Económicas Rurales Agrícolas; 4) Impulsar proyectos con alto sentido social y con valor agregado; y 5) Impulsar el uso y aprovechamiento sustentable de los recursos naturales y la integración de la biodiversidad.

Que en conformidad con el artículo 27 del Decreto de Presupuesto de Egresos de la Federación para el Ejercicio Fiscal 2017, se establecen los criterios generales para la aportación y aplicación a que deberán sujetarse las reglas de operación de los programas federales y en el Anexo 27 del propio Decreto se enlistan los programas federales sujetos a reglas de operación;

Que las presentes Reglas de Operación, continúan privilegiando el gasto en bienes públicos, por su mayor impacto en productividad y eficiencia de los productores del sector agropecuario, pesquero y acuícola, sin dejar de apoyar la inversión privada;

Que la estructura programática de la Secretaría de Agricultura, Ganadería, Desarrollo Rural, Pesca y Alimentación, aprobada para 2017, incluye el Programa de Fomento a la Agricultura;

Que en el segundo párrafo del artículo 77 de la Ley Federal de Presupuesto y Responsabilidad Hacendaria se apunta que las dependencias, las entidades a través de sus respectivas dependencias coordinadoras de sector o, en su caso, las entidades no coordinadas serán responsables de emitir las reglas de operación de los programas que inicien su operación en el ejercicio fiscal siguiente o, en su caso, las modificaciones a aquellas que continúen vigentes; y

Que a los programas sujetos a Reglas de Operación se les adicionarán otros ejes de política pública, para coadyuvar al impulso de los mercados y a perfeccionar la información disponible para el sector; por lo que he tenido a bien expedir el siguiente:

ACUERDO POR EL QUE SE DAN A CONOCER LAS REGLAS DE OPERACIÓN DEL PROGRAMA DE FOMENTO A LA AGRICULTURA DE LA SECRETARÍA DE AGRICULTURA, GANADERÍA, DESARROLLO RURAL, PESCA Y ALIMENTACIÓN PARA EL EJERCICIO 2017

Contenido

TÍTULO I. Disposiciones Generales

Capítulo I Del Objeto del Programa

Capítulo II Lineamientos Generales

TÍTULO II. De los Componentes

Capítulo I Del Componente Capitalización Productiva Agrícola

Sección I Del Incentivo de Infraestructura y Equipamiento para Instalaciones Productivas

Sección II Del Incentivo de los Sistemas Producto Agrícolas Nacionales

Sección III. Del Incentivo de los Estímulos a la Producción

Capítulo II Del Componente de Estrategias Integrales de Política Pública Agrícola

Sección I Del Incentivo Proyectos Regionales de Desarrollo Agrícola

Sección II Del Incentivo Agroclúster

Capítulo III Del Componente Investigación, Innovación y Desarrollo Tecnológico Agrícola

Sección I Del Incentivo de Innovación y Desarrollo Tecnológico

Sección II Del Incentivo de Adquisición de Maquinaria y Equipo

Capítulo IV Del Componente de Mejoramiento Productivo de Suelo y Agua

Sección I Del Incentivo de Recuperación de Suelos con degradación agroquímica, principalmente pérdida de fertilidad;

Sección II Del Incentivo de Sistemas de Riego Tecnificado.

Capítulo V Del Componente PROAGRO Productivo

Capítulo VI Del Componente Energías Renovables

TÍTULO III Disposiciones complementarias

Capítulo I De los Derechos, obligaciones y exclusiones

Capítulo II Prohibiciones y excusa de los servidores públicos

Capítulo III Proyectos Estratégicos

Capítulo IV Procedimientos e instancias de recepción de Quejas y Denuncias

Capítulo V Solicitudes de Información

Anexos

Anexo I. Solicitud de Incentivo del Programa de Fomento a la Agricultura

Anexo II. Guión Único para la Elaboración de Proyectos de Inversión.

Anexo III. Diagrama de Flujo Único.

Anexo IV. Declaratoria en materia de Seguridad Social.

Anexo V. Listado de Productores Integrantes de la Persona Moral Solicitante.

Anexo VI. Documentos y/o Información requerida para ser beneficiario del Componente PROAGRO Productivo.

Anexo VII. Catálogo de Conceptos para la Vinculación del Incentivo del Componente PROAGRO Productivo.

Anexo VIII. Comprobante de Actualización de Datos y Acreditación de la Vinculación del Incentivo del Componente PROAGRO Productivo, en los conceptos referidos en el Anexo VII.

Anexo IX. Aviso al Productor de Causa de No Procedencia de Pago del Incentivo del Componente PROAGRO Productivo.

Anexo X. Carta de Declaración del Productor Bajo Protesta de Decir Verdad que Vinculó el Incentivo para Contribuir a Mejorar la Productividad Agrícola.

Anexo XI. Cédula de Calificación para Priorizar Proyectos de Inversión.

Anexo XII. Guión de Proyectos Impulso a la Investigación, Innovación y Desarrollo Tecnológico.

Anexo XIII. Diagrama de Flujo del Componente PROAGRO Productivo.

Anexo XIV. Ficha técnica de solicitud.

Anexo XV. Ficha técnica descriptiva: Sistemas Fotovoltaicos Autónomos.

Anexo XVI. Ficha técnica descriptiva: Sistemas Fotovoltaicos Interconectados a la Red.

Anexo XVII. Ficha técnica descriptiva: Sistemas Térmicos Solares.

Anexo XVIII. Cédula de Calificación de Solicitudes de los Componentes de Mejoramiento Productivo de Suelo y Agua y Energías Renovables.

Anexo XIX. Guión Específico Único para la Elaboración de Proyectos de Inversión de Sistemas de Riego Tecnificado.

Anexo XX. Modelo de Excusa para los Servidores Públicos

TÍTULO I

Disposiciones Generales

Capítulo I

Del Objeto del Programa

Artículo 1. El presente Acuerdo tiene por objeto establecer las Reglas de Operación para la aplicación del Programa de Fomento a la Agricultura y sus Componentes:

- I. Del Componente Capitalización Productiva Agrícola;
- II. Del Componente de Estrategias Integrales de Política Pública Agrícola;
- III. Del Componente de Investigación, Innovación y Desarrollo Tecnológico Agrícola;
- IV. Del Componente de Mejoramiento Productivo de Suelo y Agua;
- V. Del Componente de PROAGRO Productivo;
- VI. Del Componente de Energías Renovables;

El programa y sus componentes incluidos en las presentes Reglas de Operación están sujetos al presupuesto autorizado en el Decreto de Presupuesto de Egresos de la Federación para el año fiscal 2017, y se sumarán a la perspectiva transversal del Programa Especial Concurrente para el Desarrollo Rural Sustentable, con el fin de impulsar la productividad en el sector agroalimentario, observando las prioridades que establece el Plan Nacional de Desarrollo 2013-2018.

La interpretación técnica y operativa de las disposiciones contenidas en el presente Acuerdo, así como la resolución de los asuntos no previstos en estas Reglas de Operación, serán facultad de la Secretaría a través de las Unidades Responsables correspondientes, en los términos de las disposiciones aplicables en la materia, sin perjuicio de las facultades de la Oficina del Abogado General.

Artículo 2. Objetivo General del Programa: Incrementar la productividad de las Unidades Económicas Rurales Agrícolas (UERA) mediante incentivos económicos focalizados preferentemente en zonas con potencial productivo medio y alto, en cultivos prioritarios y con potencial de mercado.

Artículo 3. Objetivos Específicos del Programa:

- I. Incrementar el capital físico de las UERA a partir de incentivos que les permitan la adquisición de infraestructura productiva, maquinaria y equipo para la producción de alimentos;
- II. Incrementar la productividad de las UERA mediante incentivos para capital de trabajo y/o la adquisición de Paquetes Tecnológicos validados por instituciones de investigación, conforme a las características agroecológicas de cada región que permitan estimular la producción o la reconversión hacia cultivos con una mayor demanda por parte de los mercados;
- III. Contribuir al abasto suficiente de semillas y materiales vegetativos certificados conforme a los lineamientos del Servicio Nacional de Inspección y Certificación de Semillas (SNICS) y alineado a lo establecido en el Sistema Nacional de Semillas;
- IV. Generar investigaciones e innovaciones que solucionen problemas en la producción, industrialización o en la comercialización de productos agrícolas y transferir a los productores las tecnologías obtenidas o existentes. Asimismo, contribuir a la conservación y aprovechamiento de los recursos fitogenéticos nativos de México que integren la biodiversidad;

- V. Incrementar la productividad de las cadenas agrícolas a partir de esquemas de asociatividad que generen economías de escala en el sector agrícola considerando como elemento clave el financiamiento; y
- VI. Contribuir al uso eficiente y aprovechamiento de los recursos naturales asociados a la agricultura, a partir de incentivos para la adopción de tecnologías y buenas prácticas agrícolas; así como coadyuvar en la Integración de la biodiversidad en las actividades agrícolas.

Artículo 4. Para efectos y aplicación del programa y componentes contenidos en las presentes Reglas de Operación, se entenderá por:

- I. **Abonos verdes.-** Son cultivos que se incorporan al suelo para mejorar el contenido de materia orgánica, con alto contenido de agua, azúcares, almidón y nutrimentos que requieren los cultivos, las raíces, también incrementan el contenido de materia orgánica del suelo y ayudan a mejorar las propiedades físicas del mismo. Generalmente pertenecen a las familias de las leguminosas por la posibilidad que tienen estas de fijar nitrógeno atmosférico en asociación con bacterias del genero *Rhizobium*, así como otras especies de crecimiento rápido y buena producción de materia verde, como es el caso de algunas gramíneas, crucíferas;
- II. **Agroclúster.-** Forma de "auto-organización" que ofrece ventajas competitivas y, a la vez, que propician una intensa competencia, facilitan la cooperación, algunas veces descrita como competencia;
- III. **Asociatividad.-** Personas morales formadas por productores o en alianza con productores, grupos o asociaciones de productores, que se unen para afrontar la competencia, promover la especialización y/o aprovechar oportunidades de mercado en el sector agroalimentario e impulsar la integración de las cadenas productivas;
- IV. **Aviso.-** Instrumento mediante el cual la Unidad Responsable da a conocer en su página electrónica, las características, disposiciones y montos de incentivo aplicables a los programas, componentes y tipos de incentivos, previstos en las presentes Reglas de Operación;
- V. **Beneficiario.-** Persona física y/o moral que recibe el subsidio o incentivo previsto en las presentes Reglas de Operación. Tratándose de los incentivos a que se refieren los bienes públicos, para efectos del Sistema de Rendición de Cuentas, se considerará como beneficiario a aquellas personas físicas o morales con las que se acuerda la realización de acciones para alcanzar los fines de los Componentes;
- VI. **Bioenergía.-** Fuente energética renovable obtenida a partir del aprovechamiento de biomasa, considerando en ésta tanto los productos de especies vegetales cultivadas para este fin, como de subproductos o deshechos de origen vegetal o animal;
- VII. **Biofertilizantes.-** Son productos elaborados con microorganismos vivos no patógenos que se asocian en forma natural con las raíces de las plantas, los cuales aportan algún nutriente o favorecen la absorción de nutrientes del suelo promoviendo el crecimiento de las plantas y mejorando el rendimiento de los cultivos;
- VIII. **Bioinsumo.-** Se llaman así a los insumos de origen biológico o natural utilizados en la nutrición y protección de las plantas y animales, ambientalmente sanos e inoocuos que son originados mediante procesos de síntesis, extracción o cultivo a partir de fuentes naturales y que son biodegradables, tales como abonos orgánicos, abonos foliares, biofertilizantes, bioplaguicidas, biofungicidas y sustratos;
- IX. **Biomasa.-** Materia orgánica obtenida de productos y residuos animales y vegetales, utilizable como fuente de energía;
- X. **Calidad.-** Características de un determinado producto o servicio que le confieren la aptitud para satisfacer las necesidades establecidas y las implícitas;
- XI. **Capacitación.-** Transmisión o adquisición de conocimientos, mediante talleres y cursos, entre otros;
- XII. **Caso Fortuito o Fuerza Mayor.-** Es aquel acontecimiento que no se puede prever o que siendo previsto no puede evitarse, que impide el cumplimiento de una obligación;

- XIII. **Certificación.-** Procedimiento por el cual se asegura que un producto, proceso, sistema o servicio se apegue a las normas, lineamientos o recomendaciones de organismos dedicados a la normalización, ya sean nacionales o internacionales;
- XIV. **Ciclo Agrícola.-** División del año agrícola en periodos de tiempo vegetativos de los cultivos, considerando características climáticas. Durante el año agrícola se identifican cuatro ciclos agrícolas: otoño-invierno, primavera-verano, perennes y segundos cultivos;
- XV. **Ciclo Otoño-Invierno.-** Es el periodo de siembras que se inicia en el mes de octubre y termina en marzo del año siguiente. Las cosechas generalmente inician desde abril y concluyen en el mes de septiembre del mismo año;
- XVI. **Ciclo Primavera-Verano.-** Es el periodo de siembras que comienza en el mes de mayo y finaliza en julio del mismo año. Generalmente las primeras cosechas de este ciclo inician en el mes de octubre y concluyen en marzo del año subsecuente;
- XVII. **CLABE.-** Clave Bancaria Estandarizada;
- XVIII. **Comité Técnico Dictaminador.-** Órgano Colegiado encargado de dictaminar y autorizar proyectos, o en su caso dependiendo del incentivo, validar los predictámenes;
- XIX. **CONAGUA.-** Comisión Nacional del Agua;
- XX. **Convocatoria.-** Documento a través del cual se invita a los productores a participar de los beneficios del Programa de Fomento a la Agricultura y sus Componentes, indicando las fechas de apertura y cierre de ventanilla y los requisitos a cumplir;
- XXI. **Cruzada.-** Cruzada Nacional Contra el Hambre
- XXII. **Cultivos Biotecnológicos Públicos Nacionales.-** Es aquel cultivo agrícola o agroindustrial que ha sido desarrollado por instituciones de investigación públicas nacionales mediante técnicas de biotecnología moderna, que pretenden resolver una problemática nacional y está enfocado para mejorar la productividad y competitividad de productoras y productores nacionales;
- XXIII. **CURP.-** Clave Única de Registro de Población, documento expedido por la Secretaría de Gobernación;
- XXIV. **Desarrollo Tecnológico.-** Proceso de cambio o transformación que resuelve una problemática del sector agroalimentario y, por consecuencia, mejora y hace más eficiente un proceso productivo;
- XXV. **Documento que acredite la propiedad o legal posesión.-** Para este efecto se considerará contrato de compra venta, donación, donación en pago, adjudicación emitida por autoridad judicial, permuta, y arrendamiento en el caso de embarcaciones. El documento deberá estar pasado ante fe de fedatario público e inscrito en el Registro Público de la Propiedad y, en su caso, la Factura del bien a nombre del beneficiario;
- XXVI. **Fedatario Público.-** Persona investida de fe pública por el Estado a través de leyes, federales, locales o municipales, que tiene a su cargo recibir, interpretar, redactar, y dar forma legal a la voluntad de las personas que ante él acuden, y conferir autenticidad y certeza jurídica a los actos y hechos pasados ante su fe, mediante la consignación de los mismos en instrumentos públicos de su autoría;
- XXVII. **Financiamiento.-** Mecanismo por medio del cual una persona física o moral obtiene recursos financieros para un proyecto específico, incluyendo el de proveedores;
- XXVIII. **Finiquito o Acta de cierre finiquito.-** Documento que relaciona la comprobación de la aplicación de los recursos recibidos por los beneficiarios y, en su caso, el reintegro correspondiente;
- XXIX. **Identificación Oficial.-** Documento con el que una persona física puede acreditar su identidad.
- XXX. **Impacto.-** Conjunto de consecuencias provocadas por un hecho o actuación que afecta a un entorno o ambiente social o natural;
- XXXI. **INIFAP.-** Instituto Nacional de Investigaciones Forestales, Agrícolas y Pecuarias;

- XXXII. **Innovación.-** Cambio sustantivo que incluye la introducción de nuevos productos y procesos productivos, la apertura de nuevos mercados, el desarrollo de nuevas fuentes de oferta y la conformación de nuevas formas de organización, entre otros;
- XXXIII. **Instancia Ejecutora.-** Unidad Administrativa de la estructura central de la Secretaría, los órganos administrativos desconcentrados y/o descentralizados, las Entidades Federativas, Instituciones de Banca Múltiple, Financiera Nacional de Desarrollo Agropecuario, Rural, Forestal y Pesquero, FIRA, FIRCO, Sociedades Cooperativas de Ahorro y Préstamo y Sociedades Financieras Populares; Sociedades Financieras Comunitarias, los Organismos de Integración Financiera Rural; las Uniones de Crédito y los Almacenes Generales de Depósito a que se refiere la Ley General de Organizaciones y Actividades Auxiliares de Crédito; las Sociedades Financieras de Objeto Múltiple, las Entidades en Transición contempladas en la Ley de Ahorro y Crédito Popular; la Delegación Estatal de la Secretaría en cada Entidad Federativa, la Región Lagunera y el Ciudad de México; Instituciones Académicas y de Investigación u Organismos Especializados, de carácter nacional, que cuenten con reconocimiento y experiencia en las respectivas materias de los Programas y Componentes previstos en estas Reglas de Operación; los demás Intermediarios Financieros; Organismos Auxiliares y otras instancias que sean autorizadas y/o designadas por la Unidad Responsable, a los que se le otorga la responsabilidad de operar total o parcialmente los Programas, Componentes o Proyectos Estratégicos que forman parte de estas Reglas de Operación; por lo que asume todas las responsabilidades que implica el ejercicio de los recursos públicos federales;
- XXXIV. **Liquidez.-** Dinero en efectivo y/o en documentos de fácil cambio bancario: cheque, transferencia bancaria, depósito en efectivo y/o órdenes de pago;
- XXXV. **Manejo Sustentable.-** Aplicación de métodos y técnicas para la conservación y aprovechamiento racional de los recursos naturales y ecosistemas;
- XXXVI. **Mejoradores de suelo.-** Son productos que trabajan para corregir limitantes en las propiedades físicas, químicas y biológicas de los suelos agrícolas. Es preciso aclarar que los mejoradores de suelos no remplazan los fertilizantes químicos; su efecto acondicionador se refleja en el mejoramiento del ambiente bioquímico del sustrato-suelo lo cual se traduce en un mejor aprovechamiento de los nutrientes aplicados al mismo, incrementando su eficiencia y disminuyendo las pérdidas por fijación, lixiviación y volatilización;
- XXXVII. **Modelos de Asociatividad.-** Productores o alianza de productores, cuyo objeto social incluye la integración o proveeduría de materia prima o mejores prácticas de administración y/o comercialización o responsabilidad social en favor de la población en general;
- XXXVIII. **Núcleo Agrario.-** Territorio que comprende los Ejidos o Comunidades inscritos en el Registro Agrario Nacional ingresados al SICAPP;
- XXXIX. **OCIMA.-** Organismo de Certificación de Implementos y Maquinaria Agrícola;
- XL. **Oficialía Mayor.-** Área de la Secretaría responsable de establecer políticas, normas, sistemas y procedimientos para la organización y funcionamiento de la Secretaría, la administración de recursos humanos, financieros, informáticos, materiales y servicios generales de la dependencia, así como dar seguimiento y verificar su observancia;
- XLI. **Padrones.-** Las listas, registros o bases de beneficiarios que hayan creado, administren, operen y tengan a su cargo, las dependencias o entidades con respecto a Programas de la Administración Pública Federal;
- XLII. **Paquete tecnológico.-** Conjunto de actividades productivas del sector, el cual comprende desde la preparación del terreno hasta la cosecha y conservación;
- XLIII. **PEF/DPEF.-** Decreto de Presupuesto de Egresos de la Federación para el ejercicio fiscal correspondiente;
- XLIV. **Población objetivo.-** Es aquella a la que serán dirigidos los incentivos;
- XLV. **Predio.-** Es aquel espacio de terreno delimitado, que medido en hectáreas tienen derechos de propiedad para un productor.

- XLVI. **Proveedor.-** Persona física o moral que celebre contratos de adquisiciones, arrendamientos o servicios en términos de las disposiciones mexicanas vigentes en la materia;
- XLVII. **Proyecto / Proyecto de inversión.-** Documento mediante el cual los solicitantes integran los conceptos de inversión a realizar y el monto de presupuesto, conforme a lo establecido en las Presentes Reglas de Operación, así como aspectos técnicos, financieros, de mercado, entre otros;
- XLVIII. **Proyectos de Innovación y Transferencia de Tecnología.-** Aquellos que garantizan un cambio sustantivo mediante el uso de nuevos insumos, maquinarias, equipos y en general cualquier tecnología incorporada a los procesos productivos del sector agroalimentario;
- XLIX. **RFC.-** Registro Federal de Contribuyentes;
- L. **SAT.-** Servicio de Administración Tributaria de la SHCP;
- LI. **Secretaría/SAGARPA.-** Secretaría de Agricultura, Ganadería, Desarrollo Rural, Pesca y Alimentación
- LII. **SHCP.-** Secretaría de Hacienda y Crédito Público;
- LIII. **Sistema Producto.-** El conjunto de elementos y agentes concurrentes de los procesos productivos de productos agropecuarios, incluidos el abastecimiento de equipo técnico, insumos productivos, recursos financieros, la producción primaria, acopio, transformación, distribución y comercialización;
- LIV. **Incentivo.-** Asignaciones de recursos federales previstas en el Presupuesto de Egresos que, a través de las dependencias y entidades, se otorgan a los diferentes sectores de la sociedad, a las entidades federativas o municipios para fomentar el desarrollo de actividades sociales o económicas prioritarias de interés general;
- LV. **Instancia Ejecutora.-** La Instancia Ejecutora de Gastos Asociados puede ser una Unidad Administrativa de la estructura central de la Secretaría, un Órgano Administrativo Desconcentrado u Organismo Descentralizado sectorizado a la SAGARPA, así como los Gobiernos de las Entidades Federativas, de conformidad con lo establecido en el Artículo 8, del Acuerdo por el que se dan a conocer las Disposiciones Generales Aplicables a los Programas de la Secretaría de Agricultura, Ganadería, Desarrollo Rural, Pesca y Alimentación, para el ejercicio fiscal 2017.
- LVI. **Superficie Elegible del predio.-** Se refiere a la superficie mayor incentivada por predio, a través del componente PROAGRO Productivo, misma que no deberá exceder de 80 hectáreas.
- LVII. **SURI.-** Sistema Único de Registro de Información de personas físicas y morales beneficiarios/as y usuarios de los programas de la Secretaría, operado por las Instancias Ejecutoras y administrado tecnológicamente por la Dirección General de Tecnologías de la Información y Comunicaciones de ésta;
- LVIII. **Sustentable.-** Característica o condición que se adquiere a partir del aprovechamiento racional y manejo apropiado de los recursos naturales utilizados en la producción, de manera que no se comprometa la satisfacción de las necesidades de las generaciones futuras;
- LIX. **Toma de fuerza.-** Son ejes en rotación que transmiten energía para el accionamiento de las máquinas acopladas al tractor, situado normalmente en la parte posterior del mismo a través de las modalidades de: Toma de fuerza sincronizada acoplada al eje secundario; toma de fuerza del motor independiente; y toma de fuerza del cambio de velocidades;
- LX. **Unidad Económica Rural Agrícola (UERA).-** De manera enunciativa, es cada uno de los productores, procesadores, empaquetadores, agroindustriales, promotores o comercializadores del sector agroalimentario, los Consejos Estatales para el Desarrollo Rural Sustentable y los comités de cada Sistema Producto; que como personas físicas o morales y grupo participen en una explotación agrícola, agroindustrial, pecuaria, pesquera o acuícola, generada por uno o varios beneficiarios, preferentemente integrada a un sistema-producto o a una cadena productiva, con base en uno o más proyectos específicos. Para PROAGRO Productivo se entenderá como la suma de la superficie de los predios agrícolas que posee o explota un productor.

- LXI. **Unidades Responsables.-** es aquella Unidad Administrativa de esta Secretaría, Órgano Administrativo Desconcentrado u Organismo Descentralizado sectorizado a la SAGARPA, que tiene a su cargo la operación y ejecución de alguno de los Componentes que integran los Programas, conforme se establezca en los diversos Acuerdos por los que se dan a conocer las Reglas de Operación de los Programas de la SAGARPA para el ejercicio 2017.
- LXII. **Unidad Técnica Operativa.-** Es aquella persona moral designada por la Unidad Responsable para apoyar en la operación del Componente, mediante la emisión de opiniones técnicas a las solicitudes de incentivos, lo que permitirá pre-dictaminarlas y priorizarlas, así como darles seguimiento físico-financiero, de conformidad con lo establecido en el Artículo 10, del Acuerdo por el que se dan a conocer las Disposiciones Generales Aplicables a los Programas de la Secretaría de Agricultura, Ganadería, Desarrollo Rural, Pesca y Alimentación, para el ejercicio fiscal 2017.
- LXIII. **Validación.-** Procedimiento mediante el cual se obtiene evidencia documental que permite determinar si los Programas de Trabajo cumplen con las especificaciones y atributos predeterminados;
- LXIV. **Ventanillas.-** Lugar donde se reciben las solicitudes para acceder a los incentivos del programa y de sus componentes, con excepción de PROAGRO Productivo que se entenderá como el lugar donde se realiza la actualización de datos y la acreditación del incentivo.

Capítulo II

Lineamientos Generales

Artículo 5. La población objetivo está compuesta por las Unidades Económicas Rurales Agrícolas (UERA), sean personas físicas o morales legalmente constituidas.

Cada componente señalará, su población objetivo específica y en su caso, precisará la estratificación, caracterización y problemática de las Unidades Económicas Rurales Agrícolas.

Serán elegibles para obtener los incentivos de los programas y sus componentes, los solicitantes que cumplan con lo siguiente:

- I. Presenten la solicitud de apoyo correspondiente (Anexo I Solicitud de Incentivo del Programa de Fomento a la Agricultura), acompañada de los requisitos generales cuando estos no se encuentren en el registro del SURI o en el expediente respectivo, así como de los requisitos específicos que correspondan al componente.
- II. Estén al corriente en sus obligaciones ante la Secretaría, de acuerdo a lo dispuesto en estas Reglas de Operación.
- III. No hayan recibido o estén recibiendo incentivos para el mismo concepto de algún programa, componente u otros programas de la Administración Pública Federal que impliquen duplicidad de apoyos, estímulos o subsidios conforme a lo establecido en las presentes Reglas de Operación, salvo que se trate de proyectos por etapas. No se considera que exista duplicidad cuando se trate de activos o superficies diferentes.
- IV. Cumplan con los criterios y requisitos específicos establecidos en estas mismas Reglas de Operación para el programa, componente y/o proyecto estratégico correspondiente.
- V. Cumplan con las obligaciones fiscales que les correspondan, conforme a la normatividad aplicable.
- VI. En su caso, escrito bajo protesta de decir verdad, por el cual manifiesten que cuentan con la infraestructura necesaria en sus domicilios fiscales y/o sedes específicas de operación, que les permita utilizar el apoyo para los fines autorizados.
- VII. No estar incluidos en el "Directorio de personas físicas y/o morales que pierden su derecho de recibir incentivos o entregar información que no sea verdadera ni fidedigna o que impida la verificación física o documental del producto o servicio objeto del apoyo", a cargo de la Oficialía Mayor de la SAGARPA.
- VIII. Se podrán optar por presentar la solicitud en ventanilla o iniciar de manera electrónica el procedimiento para ser beneficiarios de los apoyos correspondientes, registrando su solicitud en la página <https://www.suri.sagarpa.gob.mx>. En caso de requerirlo, podrá recibir asesoría en la ventanilla que corresponda.

Serán susceptibles de incentivo los proyectos que obtengan la mejor calificación con base en la evaluación técnica y/o económica y/o financiera, legal e impacto social y/o los criterios establecidos por la Unidad Responsable o los Criterios de Elegibilidad de cada Componente. En caso de que las solicitudes alcancen un nivel de calificación similar, se atenderán conforme a la fecha y en su caso, hora de ingreso de las mismas.

No se aplicarán los criterios de elegibilidad establecidos en el presente artículo para el Componente PROAGRO Productivo en virtud de que para este componente únicamente se requiere cumplir con los criterios establecidos en el capítulo V Componente de las presentes Reglas de Operación.

Se garantiza la participación de mujeres y hombres en igualdad de oportunidades, para su elegibilidad en la obtención de incentivos.

El trámite para la obtención de los apoyos de los programas y componentes contemplados en estas Reglas de Operación, será gratuito para los solicitantes.

Al solicitar los incentivos de cualquiera de los componentes de los programas de la Secretaría, la firma de la solicitud respectiva implica que el solicitante acepta expresamente que la Unidad Responsable o la Instancia Ejecutora, le notifique cualquier comunicación, mediante mensajería, comunicación electrónica o cualquier otro medio, conforme a lo dispuesto por el Artículo 35 fracción II, de la Ley Federal de Procedimiento Administrativo.

De igual manera, la firma de la solicitud de apoyo respectiva implica que el solicitante acepta expresamente que la Secretaría podrá utilizar las imágenes y datos recabados, para el uso del propio Componente del cual recibió el estímulo.

La simple presentación de la solicitud ante las ventanillas para el otorgamiento de apoyos, no crea derecho a obtener el apoyo solicitado.

Artículo 6. Cobertura: Nacional, considerando focalizar los incentivos de cada componente preferentemente en zonas con potencial productivo medio y alto, en cultivos prioritarios y con potencial de mercado.

Para el PROAGRO Productivo, la cobertura será en los predios que estén inscritos en el Directorio de dicho componente PROAGRO Productivo y cumplan con los requisitos de elegibilidad.

Artículo 7. Los requisitos generales que aplicarán a todos y cada uno de los componentes, salvo que el componente en específico necesite de otros adicionales, o exceptúe alguno, son los siguientes:

I. Personas físicas mayores de edad:

- A. Identificación oficial vigente (credencial para votar, pasaporte, cartilla del servicio militar nacional o cédula profesional);
- B. CURP; en los casos en que al presentar la identificación oficial contenga la CURP, no será necesario presentar ésta;
- C. RFC, en su caso;
- D. Comprobante de domicilio del solicitante (luz, teléfono, predial, agua, constancia de residencia expedida por el ayuntamiento), con una vigencia no mayor a tres meses anteriores a la fecha de solicitud; y
- E. Acreditar, en su caso, la propiedad o la legal posesión del predio mediante el documento jurídico fehaciente que corresponda dependiendo la naturaleza del componente, con las formalidades que exija el marco legal aplicable en la materia tales como: título de propiedad, contrato de compraventa, contrato de arrendamiento, contrato de comodato, contrato de usufructo, contrato de donación, contrato de permuta, contrato de cesión de derechos, todos los contratos deberán estar pasados ante fe de fedatario público e inscritos en el Registro Público de la Propiedad; original y/o copia certificada de la adjudicación emitida por autoridad judicial o ante fedatario público.
- F. Con excepción de las personas que no tienen la obligación de inscribirse en el RFC, o cuando el incentivo sea menor al monto señalado en la miscelánea fiscal aplicable (de \$30,000.00), conforme a lo establecido en el artículo 25 del DPEF para el ejercicio fiscal 2017, será necesario estar al corriente con sus obligaciones fiscales, razón por la cual la Instancia Ejecutora y/o Unidad Responsable en forma indistinta realizará la consulta sobre el cumplimiento del artículo 32 D del

Código Fiscal de la Federación en la herramienta que para tal efecto pongan a disposición las autoridades fiscales; a reserva de lo anterior y a fin de agilizar el trámite de autorización de pago, la persona beneficiaria podrá entregar el documento vigente que acredite que se encuentra al corriente de sus obligaciones fiscales.

- G. A todos los Componentes señalados en las presentes Reglas de Operación, en su caso, que les sea aplicable el Anexo IV, Declaratoria en materia de seguridad social deberán tomar en consideración los siguientes supuestos.
- i. Cuando el monto del incentivo sea de \$30,000.00 pesos o inferior, no es necesario que el beneficiario acredite encontrarse al corriente con el cumplimiento de sus obligaciones en materia de seguridad social, ni el Anexo IV.
 - ii. Cuando el monto del incentivo sea superior a los \$30,000.00 pesos, pero el beneficiario no se encuentra obligado a inscribirse ante el Instituto Mexicano del Seguro Social por no tener trabajadores a su cargo, deberá de manifestarlo bajo protesta de decir verdad mediante el Anexo IV.
 - iii. Cuando el monto del incentivo sea superior a los \$30,000.00 pesos, y el beneficiario se encuentre obligado a inscribirse ante el Instituto Mexicano del Seguro Social por tener trabajadores a su cargo, deberá de presentar la opinión de cumplimiento de obligaciones fiscales en materia de seguridad social, realizando el procedimiento señalado en la Regla Quinta del ACUERDO ACDO.SA1.HCT.101214/281.P.DIR., en el entendido que dicha opinión deberá de ser positiva para poder acceder al incentivo solicitado.
- H. En caso de que la persona física esté representada, el representante o apoderado legal deberá cumplir además con los siguientes requisitos documentales:
- i. Poder o carta poder firmados por el otorgante y ratificada ante Fedatario Público, para gestionar los incentivos. Varias personas físicas pueden designar, en un mismo instrumento, un representante común. La designación de un representante o apoderado legal, no presumirá que éste adquiere la calidad de participante así como los derechos y obligaciones que le correspondan a su(s) representado(s), por tanto, tampoco se presumirá la existencia de una asociación ni copropiedad sobre derechos empresariales entre el solicitante y el representante o apoderado legal, salvo que se compruebe con el documento respectivo lo contrario;
 - ii. Identificación oficial vigente (credencial para votar, pasaporte, cartilla del servicio militar nacional o cédula profesional);
 - iii. CURP, en los casos en que al presentar la identificación oficial contenga la CURP, no será necesario presentar ésta; y
 - iv. Comprobante de domicilio (luz, teléfono, predial, agua), con una vigencia no mayor a tres meses anteriores a la fecha de solicitud;

II. Personas morales:

- A. Acta constitutiva y, de las modificaciones a ésta y/o a sus estatutos, que en su caso haya tenido a la fecha de la solicitud, debidamente protocolizada ante Fedatario Público;
- B. Acta de asamblea en la que conste la designación de su representante legal o el poder que otorga las facultades suficientes para realizar actos de administración o de dominio, debidamente protocolizado ante fedatario público;
- C. Comprobante de domicilio fiscal (luz, teléfono, predial, agua, constancia de residencia expedida por el ayuntamiento), con una vigencia no mayor a tres meses anteriores a la fecha de solicitud;
- D. RFC;
- E. Identificación oficial del representante legal vigente (credencial para votar, pasaporte, cartilla del servicio militar nacional o cédula profesional);
- F. CURP del representante legal;

- G. Acreditar, en su caso, la propiedad o la legal posesión del predio mediante el documento jurídico fehaciente que corresponda dependiendo la naturaleza del componente, con las formalidades que exija el marco legal aplicable en la materia tales como: (título de propiedad, contrato de compraventa, contrato de arrendamiento, contrato de comodato, contrato de usufructo, contrato de donación, contrato de permuta, contrato de cesión de derechos, todos los contratos deberán estar pasados ante fe de fedatario público e inscritos en el Registro Público de la Propiedad; original y/o copia certificada de la adjudicación emitida por autoridad judicial o ante fedatario público) los cuales estarán contenidos en los requisitos específicos del componente correspondiente;
- H. Listado de productores integrantes de la persona moral solicitante. (Anexo V)

III. Otras consideraciones

Los documentos originales una vez cotejados por el responsable de la ventanilla y generado el registro administrativo correspondiente en el Sistema Único de Registro de Información (SURI) de la Secretaría, o en la base de datos que corresponda (en caso de que sea aplicable tal registro), le serán devueltos inmediatamente al solicitante.

Los productores de comunidades indígenas podrán, en su caso acreditar la legal posesión del predio con el documento expedido por la instancia competente y en su caso, conforme a usos y costumbres.

Tratándose de personas físicas solicitantes de incentivo que ya cuenten con registro en el SURI, PROAGRO Productivo (antes PROCAMPO), no estarán obligados a presentar los requisitos de los incisos A), B) y C) de la fracción I, de este artículo, pudiendo presentar únicamente la clave de registro del padrón en el que esté registrado; siempre que se encuentre completo el expediente electrónico o no haya tenido algún cambio en los mismos (salvo que le sea requerido por la Instancia Ejecutora o la Unidad Responsable). En caso de que deba actualizar alguno de los requisitos, podrá hacer uso de la citada clave, acompañando únicamente el o los documentos comprobatorios del o de los requisitos que deban actualizarse. La presentación de dicho folio es para efectos de comprobación de requisitos y no significa la autorización del incentivo solicitado.

Para el PROAGRO Productivo los requisitos anteriores, aplicarán sólo en caso de requerir actualización de datos y conforme se establece en los Requisitos Específicos señalados en los artículos correspondientes al Componente.

TÍTULO II

De los Componentes

Capítulo I

Del Componente Capitalización Productiva Agrícola

Artículo 8. Objetivo Específico. Incrementar la capacidad productiva de las Unidades Económicas Rurales Agrícolas (UERA) con infraestructura, equipamiento, maquinaria y paquetes tecnológicos para el buen manejo en la producción, conservación y transformación de productos agrícolas.

Los incentivos que integran el presente componente son los siguientes:

- I. Del Incentivo de Infraestructura y Equipamiento para Instalaciones Productivas
- II. Del Incentivo de Sistemas Producto Agrícolas Nacionales
- III. Del Incentivo de los Estímulos a la Producción

Artículo 9. La población objetivo está compuesta por las Unidades Económicas Rurales Agrícolas, sean personas físicas o morales legalmente constituidas, dedicadas a las actividades agrícolas primarias y los Sistemas Producto Agrícolas Nacionales.

Sección I

Del Incentivo de Infraestructura y Equipamiento para Instalaciones Productivas

Artículo 10. Incentivo para la adquisición de material vegetativo, equipamiento e infraestructura para el buen manejo, la conservación y transformación de productos agrícolas.

Artículo 11. Población Objetivo: Personas Físicas o Morales legalmente constituidas que pretendan adquirir Equipamiento y/o Infraestructura para sus Unidades Económicas Rurales Agrícolas.

Artículo 12. Los conceptos de Incentivo y sus montos máximos serán:

CONCEPTOS DE INCENTIVO	MONTOS DE INCENTIVOS Y PORCENTAJES MÁXIMOS
I. Adquisición de Material Vegetativo, Infraestructura, Equipamiento y maquinaria.	Personas Morales: Hasta el 50% del valor de los conceptos autorizados, sin rebasar los \$4,500,000.00 (cuatro millones quinientos mil pesos 00/100 M.N.) No aplica para personas físicas
II. Macro túnel	Hasta \$150,000.00 (ciento cincuenta mil pesos 00/100 M.N.) por hectárea Personas Físicas: sin rebasar 6 hectáreas Personas Morales: sin rebasar 18 hectáreas
III. Malla sombra	Hasta \$300,000.00 (trescientos mil pesos 00/100 M.N.) por hectárea Personas Físicas: sin rebasar 3 hectáreas Personas Morales: sin rebasar 9 hectáreas
IV. Malla antigranizo	Hasta \$100,000.00 (cien mil pesos 00/100 M.N.) por hectárea Personas Físicas: sin rebasar 9 hectáreas Personas Morales: sin rebasar 27 hectáreas
V. Invernaderos	Hasta \$900,000.00 (novecientos mil pesos 00/100 M.N.) por hectárea. Personas Físicas: sin rebasar 1 hectárea Personas Morales: sin rebasar 3 hectáreas

El incentivo será entregado en su totalidad, con base en la disponibilidad presupuestaria, una vez que haya sido dictaminada positiva la solicitud y firmado el instrumento jurídico.

El incentivo no rebasará el 50 por ciento del costo total de la inversión.

Los incentivos de este componente podrá complementarse mediante el financiamiento ante la banca de desarrollo y otras instituciones financieras públicas, privadas, nacionales e internacionales.

Artículo 13. Los requisitos específicos. Además de los requisitos generales, los solicitantes para acceder a los incentivos deben cumplir con:

- I. Proyecto de inversión conforme al Guión Único para la Elaboración de Proyectos de Inversión (Anexo II);
- II. Acreditar, en su caso, la propiedad o la legal posesión del predio, conforme a lo señalado en el artículo 7, fracción I, Inciso E.
- III. Dos cotizaciones vigentes, en donde se señalen las características y precio del material vegetativo, equipo e infraestructura solicitado (se entenderá por cotización vigente aquella que su emisión es menor a tres meses de antigüedad o en su caso se encuentre en tiempo a la vigencia establecida en la misma);
- IV. En caso de que el proyecto considere el uso de agua, anexar Documento vigente debidamente expedido por CONAGUA que acredite la concesión el volumen de agua a utilizar en el proyecto, pudiendo ser:
 - A. Título de concesión o resolución título;
 - B. Constancia de registro de volumen para pozos agrícolas ubicados en zonas de libre alumbramiento (Constancia de trámite de libre alumbramiento o Constancia de registro de obra de alumbramiento y/o registro de obra en zona de libre alumbramiento;

- C. Resolución favorable o constancia de trámite de prórroga de título o concesión;
- D. Aviso para usar aguas residuales por un tercero distinto al concesionario o asignatario; o
- E. Constancia de autorización electrónica.

La documentación debidamente llenada para el presente componente, a excepción de la Solicitud de Incentivo del Programa de Fomento a la Agricultura (Anexo I), deberá entregarse en formato digital, en CD o memoria USB.

Artículo 14. Los criterios técnicos de selección del incentivo son:

- I. Cumplir los requisitos generales y específicos establecidos del Componente y sus conceptos de incentivos;
- II. Aprobar la evaluación técnica, económica, financiera, de impacto ambiental y social, que se realice considerando los indicadores de la Cédula de Calificación para Priorizar Proyectos de Inversión (Anexo XI), la cual dará mayor puntaje a las solicitudes o proyectos:
 - A. Enfocados en pequeños productores que mejoren su capacidad y rentabilidad en la producción, transformación o comercialización de alimentos;
 - B. Que agreguen valor a la producción primaria realizada por el mismo solicitante;
 - C. Que realicen un mejor uso y aprovechamiento sustentable de los recursos naturales; y
 - D. Ubicados en zonas con potencial productivo medio y alto, en cultivos prioritarios y con potencial de mercado.

Podrán ser elegibles productores que hayan recibido incentivos en ejercicios anteriores, siempre y cuando soliciten conceptos diferentes a los recibidos en años anteriores.

Artículo 15. El procedimiento de selección, está determinado por:

- I. Verificar el cumplimiento de los requisitos generales y específicos del Componente;
- II. Evaluar la solicitud o el proyecto conforme a la Cédula de Calificación para Priorizar Proyectos de Inversión (Anexo XI);
- III. Emitir el Dictamen correspondiente conforme a la Cédula de Calificación para Priorizar Proyectos de Inversión (Anexo XI) y en su caso, autorizar la solicitud conforme a la suficiencia presupuestal del Componente; y
- IV. Publicar los resultados por la página de internet <http://www.gob.mx/sagarpa>.

Artículo 16. Las instancias que participan en el incentivo de son:

- I. Unidad Responsable: Dirección General de Fomento a la Agricultura;
- II. Instancia Ejecutora: Las delegaciones de la Secretaría y/o las que la Unidad Responsable designe;
- III. Comité Técnico Dictaminador: Designado por la Unidad Responsable.
- IV. Unidad Técnica Operativa: La (s) que designe la Unidad Responsable;

Artículo 17. Anexos aplicables al Incentivo.

ANEXO I. Solicitud de Incentivo del Programa de Fomento a la Agricultura.

ANEXO II. Guión Único para la Elaboración de Proyectos de Inversión.

ANEXO IV. Declaratoria en materia de Seguridad Social en el caso de estar en los supuestos establecidos en el artículo 7 fracción I, inciso g) de estas Reglas de Operación.

ANEXO V. Listado de Productores Integrantes de la Persona Moral Solicitante.

Artículo 18. Apertura y cierre de ventanillas. La apertura de la ventanilla será el 16 de enero y cerrará el 17 de febrero de 2017.

La Unidad Responsable podrá modificar estas fechas o establecer nuevos periodos de acuerdo a las necesidades del componente, los ciclos productivos o casos de excepción que considere pertinentes.

Artículo 19. Mecánica Operativa del Incentivo.**I. Registro**

La Unidad Responsable designará como Instancias Ejecutoras a las Delegaciones de la SAGARPA en los estados las cuales abrirán ventanilla para recibir y registrar las solicitudes con los anexos y documentos requeridos asimismo entregará al solicitante un acuse de recibo con folio de registro, el cual deberá conservar para el seguimiento y conclusión de su trámite.

En caso de que la solicitud no contenga los datos o no se cumplan los requisitos aplicables, la Delegación en su carácter de Instancia Ejecutora deberá informar al solicitante por escrito, identificando el trámite por su número de folio y por una sola vez, para que subsane la omisión en un plazo no mayor de diez días hábiles, contados a partir del día siguiente de la notificación, una vez que el solicitante presente completos los requisitos, se continúa con el trámite.

Transcurrido el plazo sin que se desahogue la prevención efectuada por la Delegación al beneficiario se tendrá por no presentada la solicitud.

II. Revisión, análisis y predictamen

Una vez recibida la documentación completa de los solicitantes, la Delegación envía a la Unidad Responsable el expediente para su registro, misma que será turnada a la Unidad Técnica Operativa.

La Unidad Técnica Operativa lleva a cabo la revisión de los requisitos generales y específicos del solicitante, haciendo un análisis del proyecto presentado y los conceptos de apoyo requeridos, generando un predictamen, el cual remite a la Unidad Responsable para que ésta a su vez someta a consideración del Comité Técnico Dictaminador para su autorización.

III. Resolución y notificación

La Unidad Técnica Operativa proporciona a la Unidad Responsable el predictamen al Comité Técnico Dictaminador, quien mediante acuerdo en reunión de trabajo autorizará las solicitudes con Dictamen Positivo; la Unidad Responsable es la encargada de generar la resolución a la solicitud y la entregará al beneficiario, pudiendo para ello, auxiliarse de las Delegaciones de la Secretaría en las Entidades Federativas en su carácter de Instancia Ejecutora.

IV. Publicación

La Unidad Responsable publicará el listado de beneficiarios autorizados y de los solicitantes rechazados, en la página electrónica de la Secretaría, y en su caso, en las páginas electrónicas de la Instancia Ejecutora.

V. Verificación

La Unidad Responsable, solicitará a las Delegaciones de la Secretaría en su carácter de Instancia Ejecutora verifiquen en campo lo siguiente:

- A. La existencia de los solicitantes y que subsiste el interés del solicitante para ejecutar el proyecto.
- B. La existencia de la propiedad y de los bienes que, en su caso, se aportan para la ejecución del proyecto.

La Delegación deberá emitir un dictamen de pertinencia.

VI. Suscripción del instrumento jurídico

Los incentivos de las solicitudes, compromisos de las partes, metas de los proyectos autorizados y otras obligaciones, son definidas mediante la suscripción de un instrumento jurídico entre el beneficiario y la Secretaría, por conducto de las delegaciones en los diversos estados en el ámbito de su competencia

Tratándose de incentivos aplicados a través de convenios, las personas físicas, deben presentar sus recibos simples, asimismo, las personas morales presentarán sus recibos simples a través de su representante legal.

VII. Entrega del incentivo

Para hacer constar la entrega recepción del incentivo autorizado, se suscribirá un Acta Entrega-Recepción de recursos financieros, previo cumplimiento de los requisitos establecidos para el pago.

En caso de que el pago se realice al proveedor, ese pago debe ser por cuenta y orden del beneficiario, quien debe proporcionar la cesión de derechos. El beneficiario será el responsable de la aplicación del recurso para los fines autorizados y la conclusión de las obras en su caso.

VIII. Seguimiento operativo

La Secretaría, a través de las Instancias que designe la Unidad Responsable, serán las responsables del control, seguimiento y supervisión de la debida ejecución del Componente, así como de la ejecución y desarrollo de las acciones y correcta aplicación de los recursos.

IX. Finiquito

Una vez que se haya dado cumplimiento a las obligaciones contraídas en el instrumento jurídico, dentro de la vigencia estipulada para efectos del cierre de las acciones del mismo y que se haya verificado la conclusión de los Proyectos y la ejecución de los recursos, la Delegación debe suscribir el documento que ampare el cierre finiquito del instrumento jurídico con el beneficiario.

El beneficiario debe presentar los comprobantes fiscales vigentes conforme a la normatividad aplicable y/o recibo oficial en original o copia certificada y en su caso, el comprobante correspondiente que establezca el componente al momento de firmar el finiquito, en caso de ser bienes de procedencia extranjera se podrá solicitar el pedimento de importación correspondiente y el comprobante emitido por el proveedor. La Unidad Responsable reconocerá el gasto relacionado con el proyecto, a partir del 1° de enero del ejercicio fiscal correspondiente hasta el término del calendario programado en los instrumentos jurídicos celebrados.

La Dirección General de Fomento a la Agricultura (DGFA), como Unidad Responsable del componente, será la única que podrá autorizar todas las modificaciones o interpretaciones no previstas en la presente Mecánica para la correcta aplicación de los incentivos.

Sección II

Del Incentivo del Sistemas Producto Agrícolas Nacionales

Artículo 20. Incentivo para el fortalecimiento de los Sistemas Producto Agrícolas Nacionales integrados conforme a lo establecido en la Ley de Desarrollo Rural Sustentable, como detonadores del desarrollo de las cadenas agrícolas.

Artículo 21. Población Objetivo: Los 38 Sistemas Producto Agrícolas Nacionales que se encuentren vigentes.

Artículo 22. Los conceptos de Incentivo y sus montos máximos serán:

CONCEPTOS DE INCENTIVO	MONTOS DE INCENTIVOS
I. Administración. Pago de servicios profesionales, principalmente para el facilitador o gerente, asistente y servicios contables.	Hasta \$2'000,000.00 (dos millones de pesos 00/100 M.N.), para Sistemas Producto Agrícolas Nacionales
II. Servicios Empresariales. Contratación de servicios de estudios, diagnósticos, análisis de información de mercado, entre otros, dirigidos a fortalecer la cadena productiva.	
III. Profesionalización y Comunicación. Gastos destinados a la contratación de servicios para la realización de congresos, foros, convenciones, asambleas, simposio, mesas de trabajo y talleres, con objeto de comunicar a los eslabones de la cadena, avances o decisiones de diverso orden que la favorezcan; y transmitir nuevos conocimientos, o bien, para discutir problemas específicos.	
IV. Gastos Inherentes a la Operación. Aquellos derivados de la operación general de los Comités Sistema Producto Agrícola Nacional, tales como pasajes, hospedajes y alimentación, entre otros.	

Los incentivos serán entregados en su totalidad, previa comprobación de los Sistema Producto Agrícolas Nacionales, bajo el esquema de reembolso.

Artículo 23. Los requisitos específicos. Además de los requisitos generales, los requisitos específicos que deben cumplir los solicitantes para acceder a los incentivos son:

- I. Plan Rector actualizado al ejercicio fiscal 2017;
- II. Directorio actualizado de los miembros del Comité Sistema Producto Agrícola Nacional por cada eslabón de la cadena representado y en caso de tenerlo, el padrón georreferenciado;
- III. Plan Anual de Fortalecimiento alineado al último Plan Rector, que incluya el Ejercicio participativo de planeación; y
- IV. Acta de la última asamblea celebrada en el año inmediato anterior, con la firma de asistencia del representante de la Secretaría.

La documentación debidamente llenada para el presente componente, a excepción de la solicitud única, deberá entregarse en formato digital, en CD o memoria USB.

Artículo 24. Las instancias que participan en el incentivo de son:

- I. Unidad Responsable: Dirección General de Fomento a la Agricultura;
- II. Instancia Ejecutora: Las delegaciones de la SAGARPA y/o las que la Unidad Responsable designe;
- III. Unidad Técnica Operativa: La (s) que designe la Unidad Responsable;

Artículo 25. Anexos aplicables al Incentivo.

ANEXO I. Solicitud de Incentivo del Programa de Fomento a la Agricultura.

ANEXO II. Guión Único para la Elaboración de Proyectos de Inversión.

Anexo IV. Declaratoria en materia de Seguridad Social en el caso de estar en los supuestos establecidos en el artículo 7 fracción I, inciso g) de estas Reglas de Operación.

Artículo 26. Apertura y cierre de ventanillas. La apertura de la ventanilla será el 16 de enero y cerrará el 17 de febrero de 2017.

La Unidad Responsable podrá modificar estas fechas o establecer nuevos periodos de acuerdo a las necesidades del componente, los ciclos productivos o casos de excepción que considere pertinentes.

Artículo 27. Mecánica Operativa del incentivo.

- I. Registro

Las organizaciones interesadas en participar en este componente, exhibirán la siguiente documentación:

Incisos	REQUISITOS ESPECÍFICOS
A.	Acta constitutiva del Comité Nacional Sistema Producto y/o Comité Sistema Producto conforme a lo establecido en la Ley de Desarrollo rural Sustentable y, de las modificaciones a ésta y/o a sus estatutos, que en su caso haya tenido a la fecha de la solicitud, debidamente protocolizada ante Fedatario Público. En el caso de que en fecha posterior a la del Acta Constitutiva se haya cambiado la directiva, se deberá presentar acta protocolizada donde conste el nombramiento del nuevo representante legal y los poderes que para tal efecto se le hayan otorgado. De igual manera se procederá en caso de modificación de los estatutos.
B.	Acta en la que conste claramente establecidos los poderes otorgados al representante legal o poder debidamente protocolizado ante fedatario público.
C.	Identificación oficial del representante legal con atribuciones para firmar el convenio de concertación
D.	RFC como lo establece el artículo 7 de las presentes Reglas de Operación, adicional a esto deberá comprobarse la CIF (Inscripción en el Registro Federal de Contribuyentes) del Comité Nacional Sistema Producto que recibirá el incentivo y, en su caso, los avisos que se hayan derivado de algún cambio de situación fiscal, de domicilio o modificaciones en la razón social.
E.	Comprobante de domicilio fiscal del Comité Nacional Sistema Producto (luz, teléfono, predial, agua), con una vigencia no mayor a dos meses anteriores a la fecha solicitada.
F.	Archivo electrónico de la última versión de su Plan Rector.

G.	Archivo electrónico, de la versión del Plan Anual de Fortalecimiento del comité nacional, que ya contenga las correcciones instruidas por la propia Dirección General de Fomento a la Agricultura.
H.	Directorio de miembros del Comité Sistema Producto Agrícola Nacional por cada eslabón de la cadena representado y en caso de tenerlo, el padrón georreferenciado.
I.	Protesto bajo de decir verdad en el cual se especificará que el Comité Nacional Sistema Producto, no tiene observaciones de auditoría sin solventar, ni pendiente alguno relacionado con el entero de impuestos retenidos de ejercicios anteriores o con cualquier otro asunto en relación con cualquier programa de incentivos públicos.

Al concluir dicho registro, la organización solicitante recibirá un folio interno. En caso de que no se cumpla con los documentos, se deberá prevenir por escrito, identificando el trámite por su número de folio y por una sola vez, para que subsane la omisión en un plazo no mayor de diez días hábiles, contados a partir del día siguiente de la notificación; una vez que la organización solicitante presente completos los requisitos, se continuará con el trámite.

Transcurrido el plazo sin que se desahogue la prevención se tendrá por no presentada la solicitud.

II. Verificación de documentación:

La Unidad Responsable, con base en los lineamientos establecidos para el incentivo, designará una Instancia Ejecutora, para efecto de:

A. Corroborar que toda la documentación exhibida por las organizaciones solicitantes cumplan en los requisitos establecidos en el incentivo;

B. Revisar en los documentos que el periodo del ejercicio de la Mesa Directiva del Comité Nacional Sistema Producto no haya concluido;

C. Las organizaciones solicitantes no deberán tener observaciones de auditoría sin solventar, ni pendiente alguno relacionado con el entero de impuestos retenidos de ejercicios anteriores o con cualquier otro asunto en relación con los Incentivos al Fortalecimiento de los Sistemas Producto Agrícolas o en relación con cualquier otro programa de incentivo público entre otros.

III. Notificación:

La Instancia Ejecutora previo aviso notificará de manera oficial a la organización solicitante el domicilio para la entrega formal de la documentación.

IV. Entrega de documentación ante la Instancia Ejecutora:

Las organizaciones solicitantes entregarán en original con fines de cotejo y copia simple las constancias referidas en la fracción I del presente artículo, directamente en las oficinas designadas por la Instancia Ejecutora.

Los Comités Nacionales Sistema Producto que hayan cumplido con todos los requisitos obtendrán el carácter de beneficiarios además proporcionarán original de la documentación (específica) que a continuación se enlistan, acompañada de una copia y en archivo electrónico (escaneada):

A. Constancia de conocimiento de que la organización beneficiaria podrá ser auditada por alguna instancia de control y vigilancia con atribuciones, en garantía del correcto y legal ejercicio en la aplicación del incentivo, y asimismo del compromiso de brindar las facilidades necesarias para que tal auditoría y cualquiera que pudieran ordenar los órganos de control se cumplan a satisfacción

B. Carta para comunicar el número de cuenta de cheques vigente y la clave bancaria autorizada a nombre del Comité Nacional Sistema Producto beneficiario, en la cual se depositarán los reembolsos que procedan. Acompañada de copia simple de carátula de estado de cuenta (para verificar datos de cuenta).

C. Lista completa de los integrantes de la directiva del Comité Nacional Sistema Producto, debiendo incluir a los representantes gubernamental y no gubernamental y a cada uno de los representantes de los diferentes eslabones de la cadena productiva firmada por el Representante Legal o Presidente del Comité Nacional Sistema Producto. La lista deberá estar validada por la Unidad Responsable mediante sello oficial de la SAGARPA y contener por cada persona el domicilio completo (opcional), teléfono y correo electrónico, misma que se presentará en archivo de word (extensión.doc o extensión.xlsx).

V. Suscripción de convenios:

Una vez que la Instancia Ejecutora hubiere revisado toda la documentación (general y específica) exhibida por las organizaciones solicitantes y cumpliendo con la misma, establecerá una cita para la firma del instrumento jurídico.

Las acciones e incentivos de las solicitudes autorizados y otras obligaciones, serán contraídos mediante la suscripción de un instrumento jurídico entre las organizaciones beneficiarias y la Instancia Ejecutora designada por la Unidad Responsable.

VI. Requisitos de documentación comprobatoria para dictaminación que deberán ser exhibidos ante la Instancia Ejecutora:

A. Los comprobantes fiscales (facturas electrónicas) que presenten para posible reembolso, deberán estar expedidos a nombre de la organización beneficiaria de los incentivos, en caso contrario no podrán ser reembolsados;

B. Deberán estar expedidos en el ejercicio fiscal 2017;

C. Las copias de los comprobantes fiscales deberán contener estampada la siguiente leyenda con la firma autógrafa del representante legal de la organización beneficiaria: (se sugiere que sea mediante sello);

“LA PRESENTE COPIA CORRESPONDE ESTRICTAMENTE AL COMPROBANTE FISCAL ORIGINAL EXPEDIDO A NOMBRE DE (DESCRIBIR EL COMITÉ NACIONAL) Y RESPECTO DE CUYA AUTENTICIDAD, TÉRMINOS DE SU CONTENIDO E IMPORTE, EL SUSCRITO SE RESPONSABILIZA, EN CONOCIMIENTO DE LAS SANCIONES PREVISTAS EN LOS ARTÍCULOS 70, PÁRRAFO 1º, 72 PÁRRAFO 1º, 75 PÁRRAFO II INCISO a) Y 109 DEL CÓDIGO FISCAL DE LA FEDERACIÓN; EN RELACIÓN CON LOS ARTÍCULOS 243, 245, FRACCIÓN I, 246 FRACCIÓN VII Y 386 DEL CÓDIGO PENAL FEDERAL”

NOMBRE Y FIRMA DEL REPRESENTANTE LEGAL”

Se sugiere que el tamaño de la leyenda no exceda de 3.5 cm X 7.0 cm y será estampada dentro del comprobante en un lugar que no oculte datos del mismo, en los casos en que los comprobantes por su tamaño no cuenten con espacio suficiente para tal fin, deberá estamparse dentro de la hoja donde fue fotocopiado pero fuera del mismo.

Los comprobantes fiscales impresos y digitales deberán contener los requisitos fiscales que se establecen en los artículos 29, y 29-A del Código Fiscal de la Federación, 32 de la Ley del Impuesto al Valor Agregado y Resolución Miscelánea Fiscal para 2017.

Es importante que cada Comité conserve los archivos pdf y .xml de las facturas electrónicas en carpeta separada identificando el evento o concepto de comprobación al cual pertenece, para cualquier aclaración al respecto.

VII. Reembolso:

Inmediatamente después de la firma del instrumento jurídico, la Instancia Ejecutora podrá iniciar la recepción –para dictamen- de la documentación comprobatoria de erogaciones específicas y, posteriormente, podrá iniciar el reembolso de aquellos comprobantes que correspondan a gastos realizados y comprobados con apego a lo establecido en el instrumento jurídico.

VIII. Acta Finiquito:

La formalización del Acta de Finiquito se realizará entre la Instancia Ejecutora y el Comité Nacional Sistema Producto una vez que este emita los comprobantes fiscales correspondientes y que la Unidad Responsable haya emitido el visto bueno correspondientes haya dado cumplimiento a la entrega total de la documentación relativa a la comprobación de los componentes del Programa de Fomento a la Agricultura, incentivos Sistemas Producto Agrícolas, la cual por ningún motivo deberá exceder del último día hábil del mes de diciembre de 2017, incluido el entero al SAT de los impuestos retenidos, cuya fecha límite de presentación de evidencias será el 20 de diciembre 2017.

Al final del ejercicio, se solicitará un comprobante fiscal por el monto ejercido.

La Dirección General de Fomento a la Agricultura, como Unidad Responsable del componente, será la única que podrá autorizar todas las modificaciones o interpretaciones no previstas en la presente Mecánica para la correcta aplicación de los incentivos.

Sección III

Del Incentivo de los Estímulos a la Producción

Artículo 28. Incentivo para la adquisición de paquetes tecnológicos validados para incrementar la productividad de los cultivos o reconvertir la producción hacia cultivos con mayor valor o potencial de mercado.

Artículo 29. Población Objetivo: Personas Físicas o Morales legalmente constituidas que pretendan adquirir paquetes tecnológicos para incrementar la productividad de sus cultivos o reconvertir su producción.

Artículo 30. Los conceptos de Incentivo y sus montos máximos serán:

Concepto de Incentivo	Montos y porcentajes máximos
<p>I. Incentivos para incrementar la productividad mediante la adquisición de Paquetes Tecnológicos Validados por la Unidad Responsable, excepto maíz, frijol y café.</p>	<p>Para cultivos cíclicos, hasta el 50% del costo del Paquete Tecnológico, y/o hasta \$1,250.00 (Mil doscientos cincuenta pesos 00/100 M.N.) por hectárea.</p> <ul style="list-style-type: none"> • Personas Físicas por un máximo de 20 hectáreas por beneficiario, sin rebasar \$25,000 (veinticinco mil pesos M.N. 00/100) • Personas Morales por un máximo de 20 hectáreas por beneficiario/socio hasta 1,250 hectáreas sin rebasar \$1,562,500 (Un millón quinientos sesenta y dos mil quinientos pesos M.N. 00/100) <p>Para cultivos perennes, hasta el 50% del costo del Paquete Tecnológico y/o hasta \$5,000.00 (cinco mil pesos 00/100 M.N.) por hectárea.</p> <ul style="list-style-type: none"> • Personas Físicas por un máximo de 10 hectáreas por beneficiario sin rebasar \$50,000.00 (cincuenta mil pesos 00/100 M.N.) • Personas Morales por un máximo de 10 hectáreas por beneficiario/socio hasta 150 hectáreas sin rebasar \$750,000.00 (setecientos cincuenta mil pesos 00/100 M.N.)
<p>II. Incentivo para la reconversión de cultivos mediante adquisición de Paquetes Tecnológicos preferentemente frutales y cultivos estratégicos perennes definidos por la Unidad Responsable.</p>	<p>Hasta el 50% del costo del Paquete Tecnológico:</p> <ul style="list-style-type: none"> • Personas Físicas: por un máximo de hasta 25 hectáreas, sin rebasar \$ 750,000.00 (setecientos cincuenta mil pesos 00/100 M.N.) por productor. • Personas Morales: por un máximo de hasta 100 hectáreas, sin rebasar \$ 1,500,000.00 (un millón quinientos mil pesos 00/100 M.N.) por solicitud.

El incentivo deberá ser entregado en su totalidad, una vez que haya sido dictaminada positiva la solicitud y con base en la disponibilidad presupuestaria.

El incentivo no rebasará el 50 por ciento del costo total de la inversión.

Para los incentivos que rebasen los \$500,000.00 (quinientos mil pesos 00/100 M.N.) de inversión, el beneficiario preferentemente deberá contar con financiamiento de la banca de desarrollo u otras instituciones financieras públicas, privadas, nacionales e internacionales.

Artículo 31. Los requisitos específicos. Además de los requisitos generales, los requisitos específicos que deben cumplir los solicitantes para acceder a los incentivos son:

- I. Los Paquetes Tecnológicos deberán estar validados por la Unidad Responsable y en el caso de semillas en coordinación con el Servicio Nacional de Inspección y Certificación de Semillas.
- II. Acreditar, la propiedad o la legal posesión del predio, conforme al artículo 7 del presente Acuerdo.
- III. Copia de Estado de Cuenta bancario a nombre del solicitante que contenga los datos de número de cuenta y CLABE.
- IV. Copia de la factura de los insumos adquiridos que sea legible por el total del apoyo recibido;

A excepción de la Solicitud de Incentivo del Programa de Fomento a la Agricultura (Anexo I), el solicitante podrá entregar el expediente en formato digital, en CD o memoria USB ordenado en archivos independientes.

Artículo 32. Criterios técnicos de selección. La solicitud y en su caso el proyecto deberá:

- I. Cumplir los requisitos generales y específicos establecidos del Componente y sus conceptos de incentivos.
- II. Se dará preferencia a solicitudes:
 - A. Enfocadas en pequeños productores que mejoren su capacidad y rentabilidad en la producción, transformación o comercialización de alimentos.
 - B. Que realicen un mejor uso y aprovechamiento sustentable de los recursos naturales.
 - C. Ubicados en zonas con potencial productivo medio y alto, en cultivos prioritarios y con potencial de mercado.

Artículo 33. El procedimiento de selección, está determinado por:

- I. Verificar el cumplimiento de los requisitos generales y específicos del Componente; así como los criterios de selección.
- II. Emitir el Dictamen correspondiente conforme a los criterios de selección. y en su caso, autorizar la solicitud conforme a la suficiencia presupuestal del Componente;
- III. Publicar los resultados por la página de internet <http://www.gob.mx/sagarpa>

Artículo 34. Las instancias que participan en el Componente son:

- I. Unidad Responsable: Dirección General de Fomento a la Agricultura;
- II. Instancia Ejecutora: Las delegaciones de la Secretaría y/o las que la Unidad Responsable designe.
- III. Instancia Dispensora de recursos: La (s) que designe la Unidad Responsable.

Artículo 35. Anexos aplicables al componente.

Anexo I. Solicitud de Incentivo del Programa de Fomento a la Agricultura.

Anexo III. Diagrama de Flujo Único.

Anexo IV. Declaratoria en Materia de Seguridad Social sólo en caso de estar en los supuestos del artículo 7, fracción I inciso g) de las presentes reglas.

Anexo V. Listado de Productores Integrantes de la Persona Moral Solicitante.

Artículo 36. Apertura y cierre de ventanillas. La apertura de la ventanilla será el 16 de enero y cerrará el 17 de febrero de 2017.

La Unidad Responsable podrá modificar estas fechas o establecer nuevos periodos de acuerdo a las necesidades del componente, los ciclos productivos o casos de excepción que considere pertinentes.

Artículo 37. Mecánica Operativa del Incentivo.

I. Presentación de Mecánica Operativa.

La Dirección General de Fomento a la Agricultura presenta la Mecánica Operativa, comenzando con las actividades siguientes:

- A. Definición de la(s) institución(es) que validarán técnicamente el Paquete Tecnológico;
- B. Reunión con Delegación participante;
- C. Entrega mediante oficio de esta mecánica operativa y anexos (I, IV y V), a los participantes de manera directa o indirecta (Delegaciones) para su difusión;
- D. La Delegación participante, en sus reuniones de trabajo (externas e internas) presenta y explica la mecánica operativa al personal de los DDR y CADER.

II. Emisión de Solicitudes

Las Delegaciones participantes:

- A. Envían por escrito a la Dirección General Fomento a la Agricultura el paquete tecnológico validado.
- B. Emiten la convocatoria del componente y concepto (considerando las fechas de apertura y cierre de ventanilla así como los requisitos para la recepción de solicitudes de personas físicas);
- C. Reproducen los anexos I, IV, y V de las Reglas de Operación para su entrega a las ventanillas (DDR y CADER).

La Delegación es responsable del seguimiento a los productores participantes en el componente.

III. Recepción de Solicitudes

El solicitante acude a la ventanilla, recibe formato de solicitud de inscripción y anexos correspondientes para su llenado y si lo requiere solicita apoyo del personal de los DDR y/o CADER:

- A. Para personas físicas: El solicitante presenta copia simple y original de los requisitos generales y de los siguientes requisitos específicos:
 - i. Copia de la factura de los insumos adquiridos que sea legible;
 - ii. Para incentivos mayores a \$30,000.00 (treinta mil pesos 00/100 M.N.), deberá presentar copia del documento que acredite estar al corriente ante el SAT (Anexo 32D del SAT), con vigencia no mayor a 30 días;
 - iii. Anexo IV Declaratoria en materia de Seguridad Social.
- B. Las personas morales deberán entregar además de la documentación señalada en el inciso anterior, la siguiente:
 - i. Listado de productores integrantes de la Persona Moral solicitante, de acuerdo a las hectáreas a registrar (Anexo V).

IV. Registro

Los responsables de las ventanillas cotejan la documentación contra los originales, verificando la consistencia de los datos y del llenado de la solicitud y anexos correspondientes, e integra un expediente por solicitante, entregando un acuse de recibido con su folio de registro, el cual deberá conservar para el seguimiento y conclusión del trámite.

El personal de la Delegación revisa y analiza las solicitudes recibidas para el pago del incentivo, aquellas que no cumplan con los requisitos documentales aplicables, deberán ser notificadas a los solicitantes mediante la publicación en la ventanilla correspondiente y/o en la página electrónica de la Instancia Ejecutora, para que dichas omisiones sean subsanadas dentro de los diez días hábiles siguientes a que haya surtido efecto dicha notificación; transcurrido el plazo correspondiente sin desahogar la prevención, se tendrá por no presentada la solicitud.

V. Dictamen

Considerando como base los expedientes integrados por los CADER y/o DDR, la Delegación revisa y en su caso dictamina la procedencia o no de la entrega del incentivo asegurándose de verificar que:

- A. La solicitud cuente con toda la información establecida o requerida para el componente;
- B. El solicitante presente factura de la compra de los insumos en el caso de incentivos para adquisición de paquetes tecnológicos;
- C. La copia o factura entregada sea legible;
- D. La factura tenga fecha del ejercicio fiscal vigente (entre el 1° de enero y el 31 de diciembre 2017);
- E. El solicitante cumpla con lo establecido en el artículo 32D del Código Fiscal de la Federación para incentivos mayores a \$30,000.00 (treinta mil pesos 00/100 M.N.);
- F. El personal de la Delegación, llena los Layout proporcionados por la Unidad Responsable para subir la información de cada una de las solicitudes al Sistema Único de Registro de la Información (SURI-SAGARPA) y con las dictaminadas positivas se integran al Padrón Estatal de Beneficiarios (listado de productores beneficiarios);
- G. Se genere resolución a la solicitud;
- H. Publique el listado de beneficiarios autorizados y el de los solicitantes rechazados en las ventanillas correspondientes y en la página electrónica de la Secretaría, en un plazo de hasta 2 meses, contados a partir de la fecha de cierre de ventanillas.

Aquel beneficiario que proporcione información falsa, que cambie o altere y presente facturas vencidas, o incumpla cualquiera de las obligaciones señaladas; no recibirá incentivo y se hará acreedor a las sanciones estipuladas en la Reglas de Operación vigentes, sin perjuicio de otras acciones jurídicas y administrativas que emprenda la Secretaría y/o las Instancias Fiscalizadoras.

VI. Entrega de Incentivos

- A. El personal de la Delegación y/o DDR elabora el Layout, para solicitar el pago del incentivo a la Dirección General de Fomento a la Agricultura conforme a lo siguiente:
 - i. Monto del incentivo conforme al artículo 30 del presente Acuerdo;
 - ii. Cumplir los pasos de I al V del proceso de Dictaminación de solicitudes en el presente artículo;
 - iii. Para todos los casos se deberá verificar si el beneficiario firmó cesión de derechos a favor de proveedor alguno, mediante formato proporcionado en la ventanilla, y de ser el caso, el depósito (transferencia de recursos) será a favor del cesionario, por el monto acordado entre el beneficiario y el cesionario.
- B. La Delegación remite a la Dirección General de Fomento a la Agricultura los Layout de pago en forma magnética mediante oficio firmado, para realizar la transferencia electrónica (bancaria) del incentivo al beneficiario y/o cesionario según sea el caso, en el entendido que se verificó que no existen errores de captura en datos; y el formato de seguimiento de solicitud tramitada para pago;
- C. La Dirección General de Fomento a la Agricultura revisa que el archivo enviado por la Delegación cumpla con las especificaciones del layout de pago establecido y con la información de superficie y montos de incentivos, en caso de detectarse alguna inconsistencia, se devolverá a la Delegación para su inmediata corrección. La Dirección General de Fomento a la Agricultura solicita a la Instancia Ejecutora la transferencia electrónica del monto de incentivo al beneficiario;
- D. La Instancia Ejecutora, libera el incentivo una vez que la Dirección General de Fomento a la Agricultura, mediante oficio le haya notificado sobre el resultado de pago efectuado.

La generación de Layout de pago será durante el tiempo que la Instancia Ejecutora termine de enviar el total de beneficiarios dictaminados como positivos con los que integrarán el padrón estatal de beneficiarios.

No procederá la entrega del incentivo si el beneficiario no realizó la siembra durante el año agrícola 2017 y/o no demuestre la adquisición de los insumos materia del incentivo.

VII. Verificación en Campo

Las Delegaciones participantes verifican de manera aleatoria y en campo, el establecimiento del cultivo inscrito en la solicitud, de acuerdo al porcentaje que arroje la muestra, considerando un mínimo del 5 por ciento del total de la superficie sujeta de los incentivos.

VIII. Notificación de Reintegro

En caso de que la Delegación, los DDR y/o CADER detecten la entrega de incentivos a los beneficiarios con montos mayores a los establecidos, por omisiones involuntarias conforme a lo señalado en la etapa VI de esta Mecánica Operativa, la Delegación notificará por escrito al beneficiario, para que efectúe el reintegro a la Instancia Dispensadora de recursos u otra instancia autorizada, según lo instruya la Dirección General de Fomento a la Agricultura; señalando el monto correspondiente.

IX. Reintegro de Recursos no Ejercidos

En el caso de que existan recursos no ejercidos, la Dirección General de Fomento a la Agricultura notificará y entregará a la Instancia Ejecutora la línea de captura, previa solicitud, para que se transfiera a la TESOFE el monto total de los recursos no ejercidos.

Posteriormente, la Instancia Ejecutora realizará la transferencia de recursos no ejercidos o devoluciones a la cuenta señalada por la Dirección General de Fomento a la Agricultura y elaborará el informe final.

X. Cierre operativo

Cada Delegación envía a la Dirección General de Fomento a la Agricultura el Padrón Estatal de Beneficiarios en el Formato establecido, adjuntando la información requerida.

La Instancia Ejecutora u otra instancia autorizada, proporciona a la Dirección General de Fomento a la Agricultura la información de solicitudes apoyadas mediante transferencias de recursos (por medio electrónico); así como el monto de recursos no ejercidos que requieren ser devueltos a la TESOFE.

La Dirección General de Fomento a la Agricultura, como Unidad Responsable del componente, será la única que podrá autorizar todas las modificaciones o interpretaciones no previstas en la presente Mecánica para la correcta aplicación de los incentivos.

Las Instancias Ejecutoras serán responsables de las siguientes etapas: Difusión; verificación del cumplimiento de la Mecánica Operativa, inscripción de solicitantes, verificación en campo, generación del "Padrón estatal de beneficiarios".

Capítulo II

Del Componente de Estrategias Integrales de Política Pública Agrícola

Artículo 38. Objetivo Específico. Impulsar el desarrollo regional integral de las cadenas productivas agrícolas prioritarias, con base en políticas públicas enfocadas en el incremento de la eficiencia del sector agrícola.

Los incentivos que integra el presente componente son los siguientes:

- I. Proyectos Regionales de Desarrollo Agrícola.
- II. Agroclúster.

Artículo 39. Población Objetivo. Unidades Económicas Rurales Agrícolas constituidas legalmente como personas morales, prioritariamente dedicadas a las actividades agrícolas primarias, aquellas que realicen procesos de transformación, agrupadas a partir de encadenamientos productivos o para el desarrollo de economías de escala.

Sección I

Del Incentivo Proyectos Regionales de Desarrollo Agrícola

Artículo 40. Incentivo para desarrollar regiones y cultivos estratégicos para el país con base en su potencial productivo y de mercado.

Artículo 41. Población Objetivo: Unidades Económicas Rurales Agrícolas constituidas legalmente como personas morales, prioritariamente dedicadas a las actividades agrícolas primarias, aquellas que realicen procesos de transformación, agrupadas a partir de encadenamientos productivos o para el desarrollo de economías de escala preferentemente en zonas con potencial productivo medio y alto, en cultivos prioritarios y con potencial de mercado.

Artículo 42. Los conceptos de Incentivo y sus montos máximos serán:

CONCEPTO DE INCENTIVO	MONTO DE INCENTIVO Y PORCENTAJE MÁXIMO
Proyectos regionales de desarrollo agrícola.	Hasta el 50% sin rebasar \$6'000,000.00 (seis millones de pesos 00/100 M.N.) por proyecto, para personas morales.

Los proyectos de este componente podrán complementarse mediante la gestión de financiamiento ante la banca de desarrollo y otras instituciones financieras públicas, privadas, nacionales e internacionales. La Unidad Responsable podrá incentivar proyectos nacionales y conforme a la disponibilidad presupuestal incrementar el monto de los incentivos.

El incentivo será entregado en su totalidad, con base en la disponibilidad presupuestaria, una vez que haya sido dictaminada positiva la solicitud y firmado el instrumento jurídico.

Artículo 43. Los requisitos específicos. Además de los establecidos en los Lineamientos Generales del Programa, los solicitantes para acceder a los incentivos deben cumplir con:

- I. Proyecto de inversión conforme al. Guión Único para la Elaboración de Proyectos de Inversión (Anexo II);
- II. Documentos que acrediten la asociatividad, considerando los participantes, roles, responsabilidades, derechos, participación en la cadena de valor y mecanismo de formalización;
- III. Acreditar, en su caso, la propiedad o la legal posesión del predio, conforme a lo señalado en el Artículo 7, fracción II, Inciso G;
- IV. Dos cotizaciones vigentes, en donde se señalen las características y precio los conceptos solicitados se entenderá por cotización vigente aquella que su emisión se menor a tres meses de antigüedad o en su caso se encuentre en tiempo a la vigencia establecida en la misma);
- V. En caso de que el proyecto considere el uso de agua, anexar Documento vigente debidamente expedido por CONAGUA que acredite la concesión el volumen de agua a utilizar en el proyecto, pudiendo ser:
 - A. Título de concesión o resolución título;
 - B. Constancia de registro de volumen para pozos agrícolas ubicados en zonas de libre alumbramiento (Constancia de trámite de libre alumbramiento o Constancia de registro de obra de alumbramiento y/o registro de obra en zona de libre alumbramiento);
 - C. Resolución favorable o constancia de trámite de prórroga de título o concesión;
 - D. Aviso para usar aguas residuales por un tercero distinto al concesionario o asignatario; o
 - E. Constancia de autorización electrónica.

La documentación debidamente llenada para el presente componente, a excepción de la Solicitud de Incentivo del Programa de Fomento a la Agricultura (Anexo I), deberá entregarse en formato digital, en CD o memoria USB.

Artículo 44. Los Criterios técnicos de selección del incentivo son:

- I. Cumplir los requisitos generales y específicos establecidos del Componente y sus conceptos de incentivos;
- II. Aprobar la evaluación técnica, económica, financiera, de impacto ambiental y social, que se realice considerando los indicadores de la Cédula de Calificación para Priorizar Proyectos de Inversión (Anexo XI), la cual dará mayor puntaje a las solicitudes o proyectos:

Podrán ser elegibles productores que hayan recibido incentivos en ejercicios anteriores, siempre y cuando soliciten productos diferentes dentro de su proyecto o sus proyectos sean por etapas.

Artículo 45. El procedimiento de selección para Impulso a los sectores estratégicos agrícolas y desarrollo de regiones con base en su potencial es el siguiente:

- I. Verificar el cumplimiento de los requisitos generales y específicos del Componente;
- II. Evaluar la solicitud o el proyecto conforme a la Cédula de Calificación para Priorizar Proyectos de Inversión (Anexo XI);
- III. Emitir el Dictamen correspondiente conforme a la Cédula de Calificación para Priorizar Proyectos de Inversión (Anexo XI);
- IV. Autorizar la solicitud conforme a la suficiencia presupuestal del Componente;
- V. Publicar los resultados por la página de internet <http://www.gob.mx/sagarpa>.

Artículo 46. Las instancias que participan en el incentivo de son:

- I. Unidad Responsable: Dirección General de Fomento a la Agricultura (DGFA);
- II. Unidad Técnica Operativa: La (s) que designe la Unidad Responsable;
- III. Instancia Ejecutora: Las Delegaciones de la SAGARPA en los estados y la (s) que designe la Unidad Responsable;
- IV. Comité Técnico Dictaminador: El que designe la Unidad Responsable.

Artículo 47. Anexos aplicables al Incentivo.

Anexo I. Solicitud de Incentivo del Programa de Fomento a la Agricultura.

Anexo II. Guión Único para la Elaboración de Proyectos de Inversión.

Anexo IV. Declaratoria en materia de Seguridad Social en el caso de estar en los supuestos establecidos en el artículo 7 fracción I, inciso g) de estas Reglas de Operación.

Anexo V. Listado de Productores Integrantes de la Persona Moral Solicitante.

Artículo 48. Apertura y cierre de ventanillas. La apertura será el 1° de marzo de 2017 y cerrará el 1° de abril del mismo año.

La Unidad Responsable podrá modificar estas fechas o establecer nuevos periodos de acuerdo a las necesidades del componente, los ciclos productivos o casos de excepción que considere pertinentes.

Artículo 49. Mecánica Operativa del Incentivo.

I. Registro

La Unidad Responsable designará como Instancias Ejecutoras a las Delegaciones de la SAGARPA en los estados las cuales abrirán ventanilla para recibir y registrar las solicitudes con los anexos y documentos requeridos asimismo entregará al solicitante un acuse de recibo con folio de registro, el cual deberá conservar para el seguimiento y conclusión de su trámite.

En caso de que la solicitud no contenga los datos o no se cumplan los requisitos aplicables, la Delegación en su carácter de Instancia Ejecutora deberá informar al solicitante por escrito, identificando el trámite por su número de folio y por una sola vez, para que subsane la omisión en un plazo no mayor de diez días hábiles, contados a partir del día siguiente de la notificación, una vez que el solicitante presente completos los requisitos, se continúa con el trámite.

Transcurrido el plazo sin que se desahogue la prevención efectuada por la Delegación al beneficiario se tendrá por no presentada la solicitud.

II. Revisión, análisis y predictamen

Una vez recibida la documentación completa de los solicitantes, la Delegación envía a la Unidad Responsable el expediente para su registro, misma que será turnada a la Unidad Técnica Operativa.

La Unidad Técnica Operativa lleva a cabo la revisión de los requisitos generales y específicos del solicitante, haciendo un análisis del proyecto presentado y los conceptos de apoyo requeridos, generando un predictamen, el cual remite a la Unidad Responsable para que esta a su vez someta a consideración del Comité Técnico Dictaminador para su autorización.

III. Resolución y notificación

La Unidad Técnica Operativa proporciona a la Unidad Responsable el dictamen al Comité Técnico Dictaminador, quien mediante acuerdo en reunión de trabajo autorizará las solicitudes con Dictamen Positivo; la Unidad Responsable es la encargada de generar la resolución a la solicitud y la entregará al beneficiario, pudiendo para ello, auxiliarse de las Delegaciones de la Secretaría en las Entidades Federativas en su carácter de Instancia Ejecutora.

IV. Publicación

La Unidad Responsable publicará el listado de beneficiarios autorizados y de los solicitantes rechazados, en la página electrónica de la Secretaría, y en su caso, en las páginas electrónicas de la Instancia Ejecutora.

V. Verificación

La Unidad Responsable, solicitará a las Delegaciones de la Secretaría en su carácter de Instancia Ejecutora verifiquen en campo lo siguiente:

A. La existencia de los solicitantes y que subsiste el interés del solicitante para ejecutar el proyecto.

B. La existencia de la propiedad y de los bienes que, en su caso, se aportan para la ejecución del proyecto.

La Delegación deberá emitir un dictamen de pertinencia.

VI. Suscripción del instrumento jurídico

Los incentivos de las solicitudes, compromisos de las partes, metas de los proyectos autorizados y otras obligaciones, son definidas mediante la suscripción de un instrumento jurídico entre el beneficiario y la Secretaría, por conducto de las delegaciones en los diversos estados en el ámbito de su competencia.

Tratándose de incentivos aplicados a través de convenios los beneficiarios (personas morales) presentarán sus recibos simples a través de su representante legal.

VII. Entrega del incentivo

Para hacer constar la entrega recepción del incentivo autorizado, se suscribirá un Acta Entrega-Recepción de recursos financieros, previo cumplimiento de los requisitos establecidos para el pago.

En caso de que el pago se realice al proveedor, ese pago debe ser por cuenta y orden del beneficiario, quien debe proporcionar la cesión de derechos. El beneficiario será el responsable de la aplicación del recurso para los fines autorizados y la conclusión de las obras en su caso.

VIII. Seguimiento operativo

La Secretaría, a través de las Instancias que designe la Unidad Responsable, serán las responsables del control, seguimiento y supervisión de la debida ejecución del Componente, así como de la ejecución y desarrollo de las acciones y correcta aplicación de los recursos.

IX. Finiquito

Una vez que se haya dado cumplimiento a las obligaciones contraídas en el instrumento jurídico, dentro de la vigencia estipulada para efectos del cierre de las acciones del mismo y que se haya verificado la conclusión de los Proyectos y la ejecución de los recursos, la Delegación debe suscribir el documento que ampare el cierre finiquito del instrumento jurídico con el beneficiario.

El beneficiario debe presentar los comprobantes fiscales vigentes conforme a la normatividad aplicable y/o recibo oficial en original o copia certificada y en su caso, el comprobante correspondiente que establezca el componente al momento de firmar el finiquito, en caso de ser bienes de procedencia extranjera se podrá solicitar el pedimento de importación correspondiente y el comprobante emitido por el proveedor. La Unidad Responsable reconocerá el gasto relacionado con el proyecto, a partir del 1° de enero del ejercicio fiscal correspondiente hasta el término del calendario programado en los instrumentos jurídicos celebrados.

La Dirección General de Fomento a la Agricultura (DGFA), como Unidad Responsable del componente, será la única que podrá autorizar todas las modificaciones o interpretaciones no previstas en la presente Mecánica para la correcta aplicación de los incentivos.

Sección II**Del Incentivo Agroclúster**

Artículo 50. Incentivo para promover o fortalecer las capacidades y competencias de productores asociados a una cadena agroalimentaria dentro de un territorio específico mediante la adquisición de bienes públicos que favorezcan al sector agrícola o conocimiento enfocado en la productividad y el aprovechamiento de las economías de escala.

Artículo 51. Población Objetivo: Personas morales con actividad agroalimentaria, interesadas en integrar a productores y asociaciones de productores para desarrollar, fortalecer su cadena de valor y generar economías de escala, impulsando su modelo de asociatividad para generar valor agregado en beneficio de los productores.

Artículo 52. Los conceptos de Incentivo y sus montos máximos serán:

CONCEPTO DE INCENTIVO	MONTOS Y PORCENTAJES MÁXIMOS
Agroclúster (Infraestructura y equipo, material vegetativo, así como su acompañamiento técnico y administrativo, en todos los eslabones de la cadena productiva)	Hasta el 50% del valor de los conceptos autorizados y hasta un máximo de 10'000,000.00 (diez millones de pesos 00/100 M.N.)

Los proyectos de este componente podrán complementarse mediante el financiamiento ante la banca de desarrollo y otras instituciones financieras públicas, privadas, nacionales e internacionales.

Artículo 53. Los requisitos específicos de los beneficiarios son:

- I. Proyecto de Inversión del Agroclúster, conforme al Guión Único para la Elaboración de Proyectos de Inversión (Anexo II) de estas Reglas, que considere a cada uno de los eslabones de la cadena de valor;
- II. Documentos que acrediten la constitución de la persona moral, considerando los participantes, roles, responsabilidades, derechos, participación en la cadena de valor y mecanismo de formalización;
- III. En caso de que el proyecto considere el uso de agua deberán entregar el documento vigente debidamente expedido por CONAGUA que acredite la concesión el volumen de agua a utilizar en el proyecto, pudiendo ser:
 - A. Título de concesión o resolución título
 - B. Constancia de registro de volumen para pozos agrícolas ubicados en zonas de libre alumbramiento (Constancia de trámite de libre alumbramiento o Constancia de registro de obra de alumbramiento y/o registro de obra en zona de libre alumbramiento.
 - C. Resolución favorable o constancia de trámite de prórroga de título o concesión.
 - D. Aviso para usar aguas residuales por un tercero distinto al concesionario o asignatario.
 - E. Constancia de autorización electrónica.

Artículo 54. Los Criterios técnicos de selección del incentivo son:

- I. Cumplir los requisitos generales y específicos establecidos del Componente y sus conceptos de incentivos;
- II. Aprobar la evaluación técnica, económica, financiera, de impacto ambiental y social, que se realice considerando los indicadores de la Cédula de Calificación para Priorizar Proyectos de Inversión (Anexo XI), la cual dará mayor puntaje a las solicitudes o proyectos:
 - A. Enfocados en pequeños productores que mejoren su capacidad y rentabilidad en la producción, transformación o comercialización de alimentos;
 - B. Que agreguen valor a la producción primaria realizada por el mismo solicitante;
 - C. Que realicen un mejor uso y aprovechamiento sustentable de los recursos naturales; y
 - D. Ubicados en zonas con potencial productivo medio y alto, en cultivos prioritarios y con potencial de mercado.

Podrán ser elegibles productores que hayan recibido incentivos en ejercicios anteriores, siempre y cuando soliciten productos diferentes a los recibidos en años anteriores o que sean sus proyectos por etapas.

Artículo 55. El procedimiento de selección para el concepto de Agroclúster, está determinado por:

- I. La Dirección General de Fomento a la Agricultura, las Delegaciones y/o la Instancia Ejecutora publican en el sitio de internet de la SAGARPA la convocatoria del componente, en la cual indica lugar, horarios y las fechas de apertura y cierre de ventanillas;
- II. La Dirección General de Fomento a la Agricultura, las Delegaciones y/o la Instancia Ejecutora inician la recepción de solicitudes en sus respectivas Ventanillas de atención;
- III. El Solicitante presenta en Ventanilla de Atención Solicitud y Proyecto, conforme a las presentes Reglas de Operación, así como los requisitos señalados en la convocatoria;
- IV. En la recepción de la solicitud se otorga un comprobante (Check List) que señala la documentación entregada y se asigna un número folio, en caso de faltar documentación, se previene al solicitante para que subsane las omisiones en un plazo no mayor a 10 días hábiles;
- V. Las Delegaciones y/o Instancia Ejecutora integran los expedientes completos de los solicitantes y los entregan a la Unidad Responsable, quien, a su vez, los remite a la Unidad Técnica Operativa para el análisis y emisión de predictámenes;
- VI. La Unidad Técnica entrega sus predictámenes a la Dirección General de Fomento a la Agricultura para que mediante el Comité Técnico Dictaminador se autoricen los dictámenes de las solicitudes;
- VII. La Dirección General de Fomento a la Agricultura publica en el sitio de Internet de la SAGARPA la relación de proyectos con dictamen positivo y negativo, en el caso de los positivos se remiten a las Delegaciones y/o Instancia Ejecutora las Resoluciones de solicitud;
- VIII. La Delegación y/o Instancia Ejecutora notifica sobre el dictamen positivo a los ahora beneficiarios, entrega las Resoluciones de solicitud y solicita documentación para firma de convenio y trámite de pago;
- IX. El Beneficiario recibe Resolución de Solicitud, en caso de aceptar los Incentivos, firma el acuse y entrega a la Delegación la documentación para firma de convenio y trámite de pago;
- X. La Delegación y/o Instancia Ejecutora verifica la documentación y suscribe un convenio de concertación con el Beneficiario, definiendo las obligaciones de las partes, principalmente metas y montos, remitiendo el instrumento jurídico con solicitud de pago a la Dirección General de Fomento a la Agricultura;
- XI. La Dirección General de Fomento a la Agricultura verifica el convenio de concertación y la documentación, en caso de cumplimiento instruye el pago a la Instancia Ejecutora;
- XII. La Instancia Ejecutora realiza el pago al beneficiario notificando a la Dirección General de Fomento a la Agricultura sobre los pagos realizados y ésta a las Delegaciones;
- XIII. La Delegación y/o Instancia Ejecutora firma Acta de Entrega Recepción de Recursos con los beneficiarios;
- XIV. La Delegación y/o Instancia Ejecutora da seguimiento y elabora informe de avances físicos financieros entregándolos a la Dirección General de Fomento a la Agricultura;
- XV. La Delegación y/o Instancia Ejecutora firma el Acta Cierre Finiquito con los Beneficiarios a la conclusión de las obras del proyecto y la notifica a la Dirección General de Fomento a la Agricultura.

En el caso de que no exista el acta cierre finiquito, la Delegación deberá informar del inicio del procedimiento administrativo para el reintegro de los recursos.

Artículo 56. Las instancias que participan en el Componente son:

- I. Unidad Responsable: Dirección General de Fomento a la Agricultura (DGFA);
- II. Unidad Técnica Operativa: La (s) que designe la Unidad Responsable;
- III. Instancia Ejecutora: las Delegaciones de la SAGARPA en los estados y la Unidad Responsable y la (s) que ésta designe;
- IV. Comité Técnico Dictaminador: El que designe la Unidad Responsable.

Artículo 57. Anexos aplicables al componente.

Anexo I. Solicitud del Incentivo del Programa de Fomento a la Agricultura.

Anexo II. Guión Único para la Elaboración de Proyectos de Inversión.

Anexo IV. Declaratoria en materia de Seguridad Social en el caso de estar en los supuestos establecidos en el artículo 7 fracción I, inciso g) de estas Reglas de Operación.

Anexo XII. Guión de Proyectos Impulso a la Investigación Innovación y Desarrollo Tecnológico.

Artículo 58. Apertura y cierre de ventanillas. La apertura será el 16 de enero de 2017 y cerrará el 30 de marzo del mismo año.

La Unidad Responsable podrá modificar estas fechas o establecer nuevos periodos de acuerdo a las necesidades del componente, los ciclos productivos o casos de excepción que considere pertinentes.

Artículo 59. Mecánica Operativa del Incentivo.

I. Registro

La Unidad Responsable designará como Instancias Ejecutoras a las Delegaciones de la SAGARPA en los estados las cuales abrirán ventanilla para recibir y registrar las solicitudes con los anexos y documentos requeridos asimismo entregará al solicitante un acuse de recibo con folio de registro, el cual deberá conservar para el seguimiento y conclusión de su trámite.

En caso de que la solicitud no contenga los datos o no se cumplan los requisitos aplicables, la Delegación en su carácter de Instancia Ejecutora deberá informar al solicitante por escrito, identificando el trámite por su número de folio y por una sola vez, para que subsane la omisión en un plazo no mayor de diez días hábiles, contados a partir del día siguiente de la notificación, una vez que el solicitante presente completos los requisitos, se continúa con el trámite.

Transcurrido el plazo sin que se desahogue la prevención efectuada por la Delegación al beneficiario se tendrá por no presentada la solicitud.

II. Revisión, análisis y predictamen

Una vez recibida la documentación completa de los solicitantes, la Delegación envía a la Unidad Responsable el expediente para su registro, misma que será turnada a la Unidad Técnica Operativa.

La Unidad Técnica Operativa lleva a cabo la revisión de los requisitos generales y específicos del solicitante, haciendo un análisis del proyecto presentado y los conceptos de apoyo requeridos, generando un predictamen, el cual remite a la Unidad Responsable para que esta a su vez someta a consideración del Comité Técnico Dictaminador para su autorización.

III. Resolución y notificación

La Unidad Técnica Operativa proporciona a la Unidad Responsable el predictamen al Comité Técnico Dictaminador, quien mediante acuerdo en reunión de trabajo autorizará las solicitudes con Dictamen Positivo; la Unidad Responsable es la encargada de generar la resolución a la solicitud y la entregará al beneficiario, pudiendo para ello, auxiliarse de las Delegaciones de la Secretaría en las Entidades Federativas en su carácter de Instancia Ejecutora.

IV. Publicación

La Unidad Responsable publicará el listado de beneficiarios autorizados y de los solicitantes rechazados, en la página electrónica de la Secretaría, y en su caso, en las páginas electrónicas de la Instancia Ejecutora.

V. Verificación

La Unidad Responsable, solicitará a las Delegaciones de la Secretaría en su carácter de Instancia Ejecutora verifiquen en campo lo siguiente:

- A. La existencia de los solicitantes y que subsiste el interés del solicitante para ejecutar el proyecto.
- B. La existencia de la propiedad y de los bienes que, en su caso, se aportan para la ejecución del proyecto.

La Delegación deberá emitir un dictamen de pertinencia.

VI. Suscripción del instrumento jurídico

Los incentivos de las solicitudes, compromisos de las partes, metas de los proyectos autorizados y otras obligaciones, son definidas mediante la suscripción de un instrumento jurídico entre el beneficiario y la Secretaría, por conducto de las delegaciones en los diversos estados en el ámbito de su competencia.

Tratándose de incentivos aplicados a través de convenios, las personas morales presentarán sus recibos simples a través de su representante legal.

VII. Entrega del incentivo

Para hacer constar la entrega recepción del incentivo autorizado, se suscribirá un Acta Entrega-Recepción de recursos financieros, previo cumplimiento de los requisitos establecidos para el pago.

En caso de que el pago se realice al proveedor, ese pago debe ser por cuenta y orden del beneficiario, quien debe proporcionar la cesión de derechos. El beneficiario será el responsable de la aplicación del recurso para los fines autorizados y la conclusión de las obras en su caso.

VIII. Seguimiento operativo

La Secretaría, a través de las Instancias que designe la Unidad Responsable, serán las responsables del control, seguimiento y supervisión de la debida ejecución del Componente, así como de la ejecución y desarrollo de las acciones y correcta aplicación de los recursos.

IX. Finiquito

Una vez que se haya dado cumplimiento a las obligaciones contraídas en el instrumento jurídico, dentro de la vigencia estipulada para efectos del cierre de las acciones del mismo y que se haya verificado la conclusión de los Proyectos y la ejecución de los recursos, la Delegación debe suscribir el documento que ampare el cierre finiquito del instrumento jurídico con el beneficiario.

El beneficiario debe presentar los comprobantes fiscales vigentes conforme a la normatividad aplicable y/o recibo oficial en original o copia certificada y en su caso, el comprobante correspondiente que establezca el componente al momento de firmar el finiquito, en caso de ser bienes de procedencia extranjera se podrá solicitar el pedimento de importación correspondiente y el comprobante emitido por el proveedor. La Unidad Responsable reconocerá el gasto relacionado con el proyecto, a partir del 1° de enero del ejercicio fiscal correspondiente hasta el término del calendario programado en los instrumentos jurídicos celebrados.

La Dirección General de Fomento a la Agricultura (DGFA), como Unidad Responsable del componente, será la única que podrá autorizar todas las modificaciones o interpretaciones no previstas en la presente Mecánica para la correcta aplicación de los incentivos.

Capítulo III

Del Componente Investigación, Innovación y Desarrollo Tecnológico Agrícola

Artículo 60. Objetivo Específico. Generar investigación, innovación, desarrollo tecnológico y transferir tecnología a los productores para solucionar problemas en la producción, industrialización o comercialización de productos agrícolas e integrar la biodiversidad a la producción agrícola; asimismo, modernizar la producción de cultivos con maquinaria y equipo.

Los incentivos que integran el presente componente son los siguientes:

- I. Innovación, Desarrollo Tecnológico y Transferencia de Tecnología;
- II. Adquisición de Maquinaria y Equipo.

Artículo 61. Población objetivo. Se especifica en cada incentivo que conforma este componente.

Sección I

Del Incentivo de Innovación y Desarrollo Tecnológico

Artículo 62. Definición. Generar investigación, innovación, desarrollo tecnológico y transferir tecnología a los productores para solucionar problemas en la producción, industrialización o comercialización de productos agrícolas e integrar la biodiversidad a la producción agrícola.

Artículo 63. Población Objetivo Específica. Unidades Económicas Rurales Agrícolas (UERA) constituidas legalmente como personas físicas o morales que fomenten la productividad, competitividad y sustentabilidad de los procesos productivos agrícolas, así como aquellas que promuevan la investigación, aplicación de innovaciones, desarrollos tecnológicos, transferencia de tecnología, y la conservación de los recursos fitogenéticos nativos de México.

Artículo 64. Los conceptos de Incentivo y sus montos máximos serán:

i. Personas Morales

CONCEPTOS DE INCENTIVO	Porcentajes y Montos Máximos
I. Proyectos para la investigación, y desarrollo tecnológico, conforme la Agenda Nacional de Investigación, Innovación y Transferencia de Tecnología Agrícola	Hasta el 80% del total del proyecto, sin rebasar \$10'000,000.00 (diez millones de pesos 00/100 M.N.)
II. Proyectos para la transferencia de tecnología, innovación en producto, proceso, modelos organizacionales y/o comerciales; así como para la elaboración de herramientas e información para la toma de decisiones de política pública.	Hasta el 80% del total del proyecto, sin rebasar \$10'000,000.00 (diez millones de pesos 00/100 M.N.)
III. Proyectos para el mejoramiento y propagación genética de cultivos agrícolas.	Hasta el 80% del total del proyecto, sin rebasar \$5,000,000.00 (cinco millones de pesos 00/100 M.N.)

ii. Personas Físicas o Morales

CONCEPTOS DE INCENTIVO	Porcentajes y Montos Máximos
IV. Proyectos para la conservación, salvaguarda de los recursos fitogenéticos nativos e identificación de nuevos usos.	Hasta el 80% del total del proyecto, sin rebasar \$3,000,000.00 (tres millones de pesos 00/100 M.N.)

Los proyectos de este componente podrán complementarse mediante la gestión de financiamiento ante la banca de desarrollo y otras instituciones financieras públicas, privadas, nacionales e internacionales.

Artículo 65. Los requisitos específicos para acceder a cada uno de los conceptos de Incentivo del presente componente son:

- I. Solicitud de Incentivo del Programa de Fomento a la Agricultura (Anexo I) en formato electrónico. La Unidad Responsable o a la instancia que designe, elaborarán y publicarán el formato de solicitud, mismo que estará disponible en la página de internet: <https://www.suri.sagarpa.gob.mx>.
- II. Acta constitutiva y, de las modificaciones a ésta y/o a sus estatutos, que en su caso haya tenido a la fecha de la solicitud, debidamente protocolizada ante Fedatario Público.
- III. Acta en la que conste la designación de su representante legal o poder debidamente protocolizado ante fedatario público.
- IV. Comprobante de domicilio fiscal.
- V. Registro Federal de Contribuyentes (RFC).
- VI. Identificación oficial vigente (credencial para votar, pasaporte, cartilla del servicio militar nacional o cédula profesional).
- VII. Clave Única de Registro de Población (CURP).
- VIII. Acreditar, en su caso, la legal posesión del predio mediante documento jurídico que corresponda, con las formalidades que exija el marco legal aplicable en la materia.
- IX. Listado de Productores que integra la personal moral (Anexo V), en su caso.

- X. Identificación Oficial y CURP de los productores beneficiados.
- XI. Proyecto conforme al Guión de Proyectos de Investigación, Innovación y Desarrollo Tecnológico Agrícola (Anexo XII).
- XII. Al menos 2 cotizaciones de los conceptos que se pretenden adquirir en el proyecto.
- XIII. Escrito libre firmado por los productores involucrados donde se manifieste su conformidad con la ejecución del proyecto y ponga de manifiesto los beneficios que tendría llevarlo a cabo.
- XIV. Carta aval de una Institución con Registro Nacional de Instituciones y Empresas Científicas y Tecnológicas (RENIECyT), donde se exprese que una vez autorizado el proyecto, las partes podrán suscribir un convenio de colaboración para la ejecución del mismo.
- XV. Currículum Vitae (Participantes).
- XVI. Análisis de costos y proyección financiera de acuerdo al concepto de apoyo solicitado.
- XVII. Opinión del Cumplimiento de Obligaciones Fiscales (32-D).
- XVIII. Declaratoria en Materia de Seguridad Social, en su caso.
- XIX. Escrito libre (carta) en donde se manifieste la demanda específica por parte de productores interesados y se justifique el problema a resolver; deberá entregarse en original y dirigida a la Unidad Responsable.

Artículo 66. Criterios técnicos de selección.

- I. Serán prioridad los proyectos que se enfoquen en:
 - A. Asociaciones de pequeños productores que mejoren su capacidad y rentabilidad en la producción, transformación o comercialización de alimentos.
 - B. Estén incluidos en Agenda Nacional de Investigación, Innovación y Transferencia de Tecnología de la Secretaría.
 - C. Se ubiquen en zonas con potencial productivo medio y alto, en cultivos prioritarios y regiones con potencial de mercado.
- II. No se consideraran prioritarias todas aquellas solicitudes que:
 - A. Técnicamente no sea posible evaluarlas porque los Anexos registran información inconsistente con el concepto de apoyo solicitado.
 - B. Soliciten por concepto de paquetes tecnológicos más del 50% del monto total del proyecto.
 - C. Soliciten por concepto de asistencia técnica especializada, capacitación especializada de productores y/o similares más del 15% del monto total del proyecto.
 - D. Presenten duplicidad de colaboradores con otros proyectos ingresados en el Componente.
- III. Tendrán prioridad de atención aquellas solicitudes que cuenten con una pertinencia normativa positiva y una alta calificación del dictamen técnico por parte de la Instancia Ejecutora. En caso de que las solicitudes alcancen una calificación similar, se atenderán conforme a la fecha y en su caso, hora de ingreso de las mismas.

Artículo 67. El procedimiento de selección, está determinado por:

- I. Verificar el cumplimiento de los requisitos generales y específicos del Componente.
- II. Evaluar la solicitud conforme a pertinencia normativa.
- III. Evaluar el proyecto conforme a un Dictamen Técnico.
- IV. Autorizar la solicitud conforme a la suficiencia presupuestal del Componente.
- V. Publicar los resultados en la página de internet <http://www.gob.mx/sagarpa>.

Artículo 68. Las instancias que participan en el Componente son:

- I Unidad Responsable:** Dirección General de Productividad y Desarrollo Tecnológico (DGPDT);
- II Instancia Dispersora de Recursos:** La (s) que designe la Unidad Responsable;
- III Instancia Ejecutora:** La (s) que designe la Unidad Responsable;
- IV Unidad Técnica Operativa:** La (s) que designe la Unidad Responsable;
- V Instancia Ejecutora de Gastos asociados a la operación:** La Unidad Responsable y la (s) que ésta designe;
- VI Comité Técnico Dictaminador:** El que designe la Unidad Responsable;
- VII Ventanilla:** Las que designen la Unidad Responsable y la (s) Instancia (s) Ejecutora (s), de acuerdo a lo establecido en estas Reglas.

Artículo 69. Anexos aplicables al componente.

Anexo I. Solicitud de Incentivo del Programa de Fomento a la Agricultura. Será únicamente en formato electrónico y estará disponible en la página de internet: <https://www.suri.sagarpa.gob.mx>

Anexo IV. Declaratoria en Materia de Seguridad Social en el caso de estar en los supuestos establecidos en el artículo 7 fracción I, inciso g) de estas Reglas de Operación.

Anexo V. Listado de productores Integrantes de la Personal Moral Solicitante.

Anexo XII. Guión de Proyectos de Investigación, Innovación y Desarrollo Tecnológico Agrícola.

Artículo 70. Apertura y cierre de ventanillas. La apertura será el 16 de enero y cerrará el 31 de marzo de 2017.

La Unidad Responsable podrá modificar estas fechas o establecer nuevos periodos de acuerdo a las necesidades del componente, los ciclos productivos o casos de excepción que considere pertinentes.

Artículo 71. Mecánica Operativa del incentivo:

I. Registro.

El solicitante registra su solicitud única de incentivo con los anexos y documentos requeridos en la convocatoria a través de la página de internet www.suri.sagarpa.gob.mx y recibe un folio de registro, el cual deberá conservar para el seguimiento y conclusión de su trámite. Los documentos digitales requeridos para la captura de solicitud son los siguientes:

No	Requisitos	Persona		Extensión
		Física	Moral	
1	Solicitud de Incentivo del Programa de Fomento a la Agricultura (Anexo I), debidamente requisitada y con firma autógrafa del Representante Legal	X	X	*.pdf
2	Acta constitutiva y, de las modificaciones a ésta y/o a sus estatutos, que en su caso haya tenido a la fecha de la solicitud, debidamente protocolizada ante Fedatario Público. Únicamente se cargarán las páginas donde se enuncien los siguientes datos: razón social, objeto social, integrantes, datos de la notaría, fecha de creación, número de acta.		X	*.pdf
3	Acta en la que conste la designación de su representante legal o poder debidamente protocolizado ante fedatario público.		X	*.pdf
4	Comprobante de domicilio fiscal (luz, teléfono, predial, agua), con una vigencia no mayor a dos meses anteriores a la fecha solicitada	X	X	*.pdf

5	Registro Federal de Contribuyentes (RFC).	X	X	*.pdf
6	Identificación oficial vigente (credencial para votar, pasaporte, cartilla del servicio militar nacional o cédula profesional)	X	X	*.pdf
7	Clave Única de Registro de Población (CURP)	X	X	
8	Acreditar, en su caso, la legal posesión del predio mediante documento jurídico que corresponda, con las formalidades que exija el marco legal aplicable en la materia	X	X	*.pdf
9	Listado de Productores que integra la personal moral (Anexo V)		X	*.xls o *.xlsx
10	Identificación Oficial y CURP de los productores beneficiados	X	X	*.pdf
11	Proyecto conforme al Guión de Proyectos de Investigación, Innovación y Desarrollo Tecnológico Agrícola (Anexo XII).	X	X	*.doc, *.docx y *.pdf
12	Al menos 2 cotizaciones de los conceptos que se pretenden adquirir en el proyecto.	X	X	*.pdf
13	Escrito libre firmado por los productores involucrados donde se manifieste su conformidad con la ejecución del proyecto y ponga de manifiesto los beneficios que tendría llevarlo a cabo.		X	*.pdf
14	Carta aval de una Institución con Registro Nacional de Instituciones y Empresas Científicas y Tecnológicas (RENIECyT), donde se exprese que una vez autorizado el proyecto, las partes podrán suscribir un convenio de colaboración para la ejecución del mismo.	X	X	*.pdf
15	Currículum Vitae (Participantes)	X	X	*.pdf
16	Análisis de costos y proyección financiera de acuerdo al concepto de apoyo solicitado Los archivos no deben tener protección y deben permitir verificar los cálculos y fórmulas que se presentan dentro del horizonte del análisis financiero.		X	*.xls o *.xlsx
17	Opinión del Cumplimiento de Obligaciones Fiscales (32-D)	X	X	*.pdf
18	Declaratoria en Materia de Seguridad Social (Anexo IV), en su caso		X	*.pdf
19	Escrito libre (carta) en donde se manifieste la demanda específica por parte de productores interesados y se justifique el problema a resolver; deberá entregarse en original y dirigida a la Unidad Responsable.	X	X	*.pdf

En caso de que la solicitud no contenga los datos o no se cumplan los requisitos aplicables, la Instancia Ejecutora deberá prevenir al solicitante por correo electrónico, identificando el trámite por su número de folio de registro y por una sola vez, para que subsane la omisión en un plazo no mayor de diez días hábiles, contados a partir del día siguiente de la notificación, una vez que el solicitante presente completos los requisitos, se continuará con el trámite para la emisión del Folio SURI correspondiente. Transcurrido el plazo sin que se desahogue la prevención se tendrá por no presentada la solicitud.

Sección II

Del Incentivo de Adquisición de Maquinaria y Equipo

Artículo 72. Incentivo para mejorar la productividad de las Unidades Económicas Rurales Agrícolas a través de la adquisición y uso de maquinaria y equipo.

Artículo 73. Población Objetivo Específica. La población objetivo está compuesta por las Unidades Económicas Rurales Agrícolas (UERA), sean personas físicas o personas morales legalmente constituidas.

Artículo 74. Los conceptos de Incentivo y sus montos máximos serán:

Concepto de Incentivo	Porcentajes y Montos máximos
I. Motocultores certificados por el OCIMA	Hasta 50% del costo del equipo sin rebasar \$40,000.00 (cuarenta mil pesos 00/100 M.N.) por equipo.
II. Motoaspersoras portátiles	Hasta 50% del costo del equipo, sin rebasar \$10,000.00 (diez mil pesos 00/100 M.N.) por equipo.
III. Sembradoras de precisión, fertilizadoras de precisión, niveladoras de precisión, y aspersoras de precisión a la toma de fuerza	Hasta 50% del costo del equipo sin rebasar \$150,000.00 (ciento cincuenta mil pesos 00/100 M.N.) por equipo.
IV. Tractores de 40 hp hasta 125 hp a la toma de fuerza, certificados por el OCIMA	De 40.0 a 75.0 hp a la toma de fuerza sin rebasar \$150,000.00 (ciento cincuenta mil pesos 00/100 M.N.).
	Mayor que 75.0 hasta 90.0 hp a la toma de fuerza sin rebasar \$175,000.00 (ciento setenta y cinco mil pesos 00/100 M.N.).
	Mayor que 90.0 hasta 125.0 hp a la toma de fuerza sin rebasar \$200,000.00 (doscientos mil pesos 00/100 M.N.).
V. Tractores con menos de 40 hp a la toma de fuerza, validados por la Unidad Responsable.	Sin rebasar \$100,000.00 (cien mil pesos 00/100 M.N.)

El solicitante sólo podrá solicitar un concepto de apoyo.

Artículo 75. Los requisitos específicos para acceder a cada uno de los conceptos de Incentivo del presente componente son:

- I. Acreditar la legal propiedad o posesión de la tierra mediante documento jurídico que corresponda;
- II. Presentar la solicitud correspondiente, acompañada de los requisitos generales;
- III. Que el solicitante esté al corriente en sus obligaciones ante la Secretaría, de acuerdo a lo dispuesto en estas Reglas de Operación;
- IV. Que el solicitante no haya recibido en los dos años anteriores (2015 o 2016) o esté recibiendo incentivos para el mismo concepto de algún programa, componente u otros programas de la Administración Pública Federal que impliquen duplicidad de incentivos, estímulos o subsidios conforme a lo establecido en las presentes Reglas de Operación, salvo que se trate de proyectos por etapas.

Artículo 76. Los criterios técnicos de selección son:

- I. El que cumpla con la pertenencia a la población objetivo, los criterios, requisitos generales y específicos hasta agotar la disponibilidad presupuestaria y/o;
- II. El que obtenga la mejor calificación con base en la evaluación técnica y/o económica y/o financiera;
- III. Se dará prioridad a asociaciones de productores, dentro del marco de la población objetivo específica del componente;
- IV. Se dará prioridad a productores ubicados en municipios de alto y muy alto grado de marginación y/o en zonas de bajo índice de mecanización.

Artículo 77. El procedimiento de selección, está determinado por:

- I. Verificar el cumplimiento de los requisitos generales y específicos del Componente;

- II. Autorizar la solicitud conforme a la suficiencia presupuestal del Componente;
- III. Publicar los resultados en la página de internet <http://www.gob.mx/sagarpa>.

Artículo 78. Las instancias que participan en el Componente son:

- I Unidad Responsable:** Dirección General de Productividad y Desarrollo Tecnológico (DGPDT);
- II Instancia Dispersora de Recursos:** La (s) que designe la Unidad Responsable;
- III Instancia Ejecutora:** La (s) que designe la Unidad Responsable;
- IV Unidad Técnica Operativa:** La (s) que designe la Unidad Responsable;
- V Instancia Ejecutora de Gastos asociados a la operación:** La Unidad Responsable y la (s) que ésta designe;
- VI Comité Técnico Dictaminador:** El que designe la Unidad Responsable;
- VII Ventanilla:** Las que designen la Unidad Responsable y la (s) Instancia (s) Ejecutora (s), de acuerdo a lo establecido en estas Reglas.

Artículo 79. Anexos aplicables al componente.

Anexo I. Solicitud de Incentivo del Programa de Fomento a la Agricultura;

Anexo IV. Declaratoria en Materia de Seguridad Social en el caso de estar en los supuestos establecidos en el artículo 7 fracción I, inciso g) de estas Reglas de Operación;

Anexo V. Listado de Productores Integrantes de la Persona Moral Solicitante, en su caso.

Artículo 80. Apertura y cierre de ventanillas.

Para los conceptos de apoyo “motocultores certificados por el OCIMA”, “motoaspersoras portátiles”, “sembradoras de precisión”, “fertilizadoras de precisión”, “niveladoras de precisión” y “aspersoras de precisión” a la toma de fuerza la apertura de la ventanilla será del 6 de febrero de 2017 y cerrará el 31 de marzo de 2017.

Para el concepto de apoyo “Tractores” la apertura de la ventanilla será del 6 de febrero de 2017 y cerrará hasta agotar la disponibilidad presupuestaria del componente asignada para este concepto de apoyo.

La ubicación de las ventanillas se podrá consultar en la página electrónica <http://www.gob.mx/sagarpa>.

Artículo 81. Mecánica Operativa del incentivo

I. Registro.

La ventanilla recibe y registra la solicitud de incentivo con los anexos y documentos requeridos y entrega al solicitante un acuse de recibo con su folio de registro.

II. Revisión, análisis y dictamen.

La Instancia Ejecutora, revisa la solicitud capturada verificando el cumplimiento de los requisitos generales, y requisitos específicos.

III. Autorización y notificación.

La Unidad Responsable convoca al Comité Técnico Dictaminador y autoriza con base en suficiencia presupuestal del componente y publica resultados. La notificación se llevará a cabo a través de la Instancia Ejecutora.

IV. Entrega del incentivo

El beneficiario acude con el proveedor de su elección para completar y firma el contrato de cesión de derechos correspondiente para la compra del equipo y el trámite del pago del incentivo.

La Instancia Ejecutora solicita la liberación del pago a la Unidad Responsable.

V. Seguimiento operativo

La Secretaría a través de su Unidad Responsable o de las Delegaciones, será la responsable del control, seguimiento y supervisión de la debida ejecución del Componente, así como de la ejecución y desarrollo de las acciones y correcta aplicación de los recursos.

VI. Verificación

Esta etapa estará a cargo de la Unidad Responsable y tiene por objeto verificar lo siguiente:

- a) La existencia de los solicitantes y que la solicitud de apoyo responde a su iniciativa y
- b) La existencia del bien.

Capítulo IV

Del Componente de Mejoramiento Productivo de Suelo y Agua

Artículo 82. Objetivo Específico. Optimizar los costos de producción y mitigar el impacto al medio ambiente a partir del mejoramiento productivo del suelo y agua, así como contribuir al uso eficiente y aprovechamiento de los recursos naturales asociados a la agricultura a partir de incentivos para la adopción de tecnologías y buenas prácticas agrícolas, así como coadyuvar en la integración de la biodiversidad en las actividades agrícolas.

Los incentivos que integran el presente componente son los siguientes:

- I. Recuperación de Suelos con degradación agroquímica, principalmente pérdida de fertilidad;
- II. Sistemas de Riego Tecnificado.

Artículo 83. Población Objetivo Específica. Unidades Económicas Rurales Agrícolas (UERA), sean personas físicas o personas morales legalmente constituidas prioritariamente dedicadas a las actividades agrícolas primarias y aquellas que realicen procesos de transformación.

Sección I

Del Incentivo de Recuperación de Suelos con degradación agroquímica, principalmente pérdida de fertilidad.

Artículo 84. Objetivo Específico. Incentivo para mejorar las condiciones productivas del suelo a partir del uso de técnicas y métodos de bajo impacto ambiental.

Artículo 85. Población Objetivo Específica. Unidades Económicas Rurales Agrícolas (UERA), sean personas físicas o personas morales legalmente constituidas, prioritariamente dedicadas a las actividades agrícolas primarias y aquellas que realicen procesos de transformación.

Artículo 86. Los incentivos de este componente son los que se indican en los cuadros siguientes:

Concepto de Incentivo	Porcentajes y Montos Máximos
1.1 Adquisición de bioinsumos agrícolas para la optimización de costos de producción con paquetes tecnológicos (1).	Hasta el 50% del costo de los bioinsumos considerados en el paquete tecnológico y hasta \$1,500.00 (mil quinientos pesos 00/100 M.N.) por hectárea, sin rebasar 80 hectáreas por persona física y hasta 2,500 hectáreas de riego por persona moral con cobertura nacional.
1.2 Adquisición, Establecimiento e incorporación de mejoradores del suelo y abonos verdes (2 y 3).	Hasta el 50% del costo del paquete tecnológico y hasta \$4,000.00 (cuatro mil pesos 00/100 M.N.) por hectárea para mejoradores del suelo, sin rebasar 10 ha por persona física y hasta 100 ha por persona moral, en ambos casos de riego o su equivalente en temporal. Hasta el 50% del costo del paquete tecnológico y hasta \$2,000.00 (dos mil pesos 00/100 M.N.) por hectárea para abonos verdes, sin rebasar 10 ha por persona física y hasta 100 hectáreas por persona moral, en ambos casos de riego o su equivalente en temporal. Se dará prioridad en los estados de Baja California, Baja California Sur, Chiapas, Chihuahua, Coahuila, Guanajuato, Michoacán, Nuevo León, Oaxaca, San Luis Potosí, Sonora, Tamaulipas y Veracruz; siempre y cuando presenten un análisis de suelo que incluya interpretación con la dosis recomendada
1.3 Proyectos integrales para la producción de abonos orgánicos: compostas, lombricompostas y biofertilizantes. (4 y 5).	Para proyectos de producción de compostas el apoyo por proyecto será de hasta 50% sin rebasar \$500,000.00 (Quinientos mil pesos 00/100 M.N.); para proyectos de

	<p>producción de lombricomposta el incentivo por proyecto será de hasta el 50% sin rebasar \$750,000.00 (Setecientos cincuenta mil pesos 00/100 M.N.) y para proyectos de producción de biofertilizantes el incentivo por proyecto será de hasta 50% sin rebasar \$2,000,000.00 (Dos millones de pesos 00/100 M.N.), con cobertura nacional.</p> <p>Aplica cuando se trate de asociaciones de productores constituidas como personas morales.</p>
1.4 Drenaje en terrenos agrícolas (6).	<p>Hasta el 50% del costo del proyecto sin rebasar \$15,000.00 (Quince mil pesos 00/100 M.N.) por hectárea, preferentemente en estados del sureste del país.</p> <p>Personas físicas: hasta 50 hectáreas.</p> <p>Personas morales: hasta 133 hectáreas.</p>

¹ Los bioinsumos incluyen biofertilizantes, bioplaguicidas (bioinsecticidas, bionematicida, biorepelente, biobactericida, biofungicida).

² Los abonos verdes son cultivos que se incorporan al suelo para mejorar el contenido de materia orgánica, con alto contenido de agua, azúcares, almidón y nutrimentos que requieren los cultivos, las raíces también incrementan el contenido de materia orgánica del suelo y ayudan a mejorar las propiedades físicas del mismo. Generalmente pertenecen a las familias de las leguminosas por la posibilidad que tienen estas de fijar nitrógeno atmosférico en asociación con bacterias del género rhizobium, así como otras especies de crecimiento rápido y buena producción de materia verde, como es el caso de algunas gramíneas, crucíferas, el cual tendrá que ser respaldado mediante paquete tecnológico de alguna institución de investigación o universidad con competencia en el tema.

³ Para la adquisición e incorporación de mejoradores de suelo se requiere la presentación de un análisis de suelo que incluya interpretación con la dosis recomendada.

⁴ Proyectos integrales para producción de abonos orgánicos que permitan mejorar la rentabilidad de los productores, preferentemente deberá destinarse al autoconsumo.

⁵ Considera la construcción de terraplenes, infraestructura básica de apoyo, equipos e implementos especializados para la recolección y elaboración de abonos orgánicos, así como para la construcción de bodegas.

⁶ El drenaje agrícola es el conjunto de obras que es necesario construir en una parcela cuando existen excesos de agua sobre su superficie o dentro del perfil del suelo, con el objeto de desalojar dichos excedentes en un tiempo adecuado.

- I. Los montos de incentivo señalados para los conceptos del componente deberán considerar un tope de hasta \$750,000.00 (setecientos cincuenta mil pesos 00/100 M.N.) por beneficiario/a final.
- II. Para el concepto Proyectos integrales para la producción de abonos, compostas, lombricompostas y biofertilizantes, el porcentaje máximo de incentivo podrá ser de hasta el 75% de la inversión total del proyecto, cuando se trate de productores ubicados en localidades de muy alta marginación, conforme a la clasificación realizada por el Consejo Nacional de Población (CONAPO).
- III. Las Instancias Ejecutoras podrán otorgar prorrogas para el cumplimiento de la aplicación de los incentivos en función de las peticiones justificadas.
- IV. En el caso del incentivo a Proyectos integrales para la producción de abonos orgánicos, compostas, lombricompostas y biofertilizantes, como aportación del beneficiario se podrá considerar inversiones fijas realizadas a partir del 1 de enero del año 2017, siempre que se trate de conceptos de inversión considerados en este Componente.
- V. Para el caso de solicitudes de incentivo que rebasen los montos máximos de incentivo por proyecto, y que sean considerados de alto impacto en el sector, ya sea estatal, regional o nacional, previo análisis de pertinencia de la Unidad Técnica, podrán someterse a consideración del Comité Dictaminador, y en su caso, autorización de la Unidad Responsable, sin que se rebase el monto máximo por beneficiario final.

- VI. Para el caso del concepto Adquisición de bioinsumos agrícolas para la optimización de costos de producción en paquetes tecnológicos, los bioinsumos agrícolas deben contar con el Registro Sanitario expedido por la Comisión Federal de Protección Contra Riesgos Sanitarios (COFEPRIS).

Artículo 87. Además de cumplir con los requisitos generales, también los requisitos específicos son:

- I. Documentos y cotizaciones que indiquen las especificaciones técnicas de la infraestructura, equipo y/o servicio considerados en el proyecto, así como las inversiones, beneficios e impacto;
- II. Para el caso de Proyectos Integrales para la producción de abonos, compostas, lombricompostas y biofertilizantes, así como para el concepto de incentivo para Drenaje en terrenos agrícolas cuyo monto de incentivo solicitado sea mayor a \$500,000.00 (quinientos mil pesos 00/100 M.N.), se deberá presentar un proyecto conforme a lo establecido en el Anexo II Guión para la Elaboración de Proyectos de Inversión; excepto para el concepto para Adquisición de bioinsumos agrícolas para la optimización de costos de producción en paquetes tecnológicos y Adquisición, establecimiento e incorporación de mejoradores de suelos y abonos verdes;
- III. Para el concepto de Proyectos integrales para la producción de abonos compostas, lombricompostas y biofertilizantes, podrán utilizar hasta el 20% en infraestructura o equipamiento de postproducción;
- IV. Presentar ficha técnica de concepto solicitud conforme al Anexo XIV del Componente Mejoramiento Productivo del Suelo y Agua;
- V. Cotización expedida por el proveedor no mayor a 30 días de vigencia previo al ingreso de la solicitud para el concepto, para la Adquisición de bioinsumos agrícolas para la optimización de costos de producción en los paquetes tecnológicos, y para Adquisición, establecimiento e incorporación de mejoradores de suelos y abonos verdes;
- VI. En caso de que los proyectos sean autorizados, los beneficiarios deberán presentar la factura con los requisitos legales aplicables para los conceptos de Adquisición de bioinsumos agrícolas para la optimización de costos de producción en los paquetes tecnológicos y para Adquisición, establecimiento e incorporación de mejoradores de suelos y abonos verdes en un máximo de 10 días naturales;
- VII. Carta suscrita por la persona física, o en su caso por el representante legal de la persona moral, en la cual establezca el compromiso de otorgar su aportación necesaria para llevar a cabo el proyecto;
- VIII. Si la solicitud tiene dictamen positivo, se realiza la entrega del incentivo al solicitante mediante transferencia electrónica, en caso de que el pago se realice al proveedor por cuenta y orden del beneficiario/a. este debe proporcionar carta de cesión de derechos previo cumplimiento de los requisitos establecidos para el pago. El beneficiario/a será el responsable de la aplicación del recurso para los fines autorizados y la conclusión de las obras en su caso;
- IX. Recibo para la ministración de recursos que debe incluir:
 - A. Nombre del Beneficiario;
 - B. RFC
 - C. Monto del Incentivo
 - D. Nombre de la Institución Bancaria;
 - E. Número de cuenta;
 - F. CLABE interbancaria.
 - G. Firma del beneficiario

Artículo 88. Los Criterios técnicos de selección son:

- I. Cumplir con los requisitos generales y específicos establecidos del Componente y sus conceptos de incentivos;
- II. Para los conceptos 1.1 Adquisición de bioinsumos agrícolas para la optimización de costos de producción con paquetes tecnológicos y para el concepto 1.2 Adquisición, establecimiento e incorporación de mejoradores de suelos y abonos verdes que no estén recibiendo incentivos en el presente ejercicio para el mismo concepto de algún programa, componente u otros programas de la Administración Pública Federal que impliquen duplicidad de incentivos, estímulos o subsidios conforme a los establecidos en las Reglas de Operación, y para el concepto 1.3 Proyectos integrales para la producción de abonos, compostas, lombricompostas y biofertilizantes y para el concepto 1.4 .Drenaje en terrenos agrícolas que hayan recibido incentivos en años anteriores;

- III. Evaluación bajo los siguientes parámetros:
 - A. Existencia de suficiencia presupuestaria;
 - B. Resultados conforme a la Cédula de calificación de las solicitudes del Componente Mejoramiento productivo de suelo y agua y Energía Renovable (Anexo XVIII);
 - C. Resolución del Comité Dictaminador;
- IV. Los estímulos para la adquisición de bioinsumos agrícolas para la optimización de costos de producción en los paquetes tecnológicos y para la Adquisición, establecimiento e incorporación de mejoradores de suelos y abonos verdes son por hectárea.

Para el concepto de Adquisición de bioinsumos agrícolas para la optimización de costos de producción en los paquetes tecnológicos, para el cultivo de caña se apoyará únicamente aquella destinada para la producción de etanol.

Artículo 89. Las instancias que participan en el Componente son:

- I. Unidad Responsable: La Dirección General de Fibras Naturales y Biocombustibles;
- II. Instancia Ejecutora: La Unidad Responsable y la (s) que esta designe.
- III. Comité Técnico Dictaminador: Designado por la Unidad Responsable.
- IV. Delegaciones estatales con las responsabilidades y atribuciones que le designe la Unidad Responsable, a través de la mecánica operativa y oficios circulares.
- V. Ventanilla: las que designe la Unidad Responsable e instancias ejecutoras de acuerdo a lo establecido en estas reglas.
- VI. Unidad Técnica Operativa: las que designe la Unidad Responsable.
- VII. Instancia Dispersora: la que designe la Unidad Responsable.

Artículo 90. Anexos aplicables al componente.

Anexo I. Solicitud de Incentivo del Programa de Fomento a la Agricultura;

Anexo II. Guión Único para la Elaboración de Proyectos de Inversión;

Anexo IV. Declaratoria en materia de Seguridad Social en el caso de estar en los supuestos establecidos en el artículo 7 fracción I, inciso g) de estas Reglas de Operación;

Anexo V. Listado de Productores Integrantes de la Persona Moral Solicitante;

Anexo XIV. Ficha Técnica de Solicitud del Componente Mejoramiento productivo del suelo y agua;

Anexo XVIII. Cédula de calificación de los Componentes Mejoramiento Productivo del Suelo y Agua y Energías Renovables.

Artículo 91. Apertura y cierre de ventanillas. La apertura de ventanillas será el 23 de enero y cerrará el 28 de febrero de 2017.

La ubicación de las ventanillas se podrá consultar en la página electrónica www.gob.mx/sagarpa.

La Unidad Responsable podrá modificar estas fechas o establecer nuevos periodos de acuerdo a las necesidades del componente, los ciclos productivos o casos de excepción que considere pertinentes;

Artículo 92. Mecánica Operativa del incentivo

- I. Recepción de solicitudes.

La ventanilla recibe la solicitud de incentivo con los documentos requeridos, los revisa y coteja, en caso de estar completos y corresponder a los originales, entrega al solicitante un acuse de recibo emitido por el SURI con número de folio. El solicitante debe conservar el número de folio obtenido hasta la conclusión de su trámite.

Se revisa la documentación que acompaña a la solicitud, en caso que no se cumplan los requisitos aplicables, la ventanilla, le informa por una sola vez al solicitante mediante publicación en la ventanilla correspondiente o en la página electrónica de la Instancia Ejecutora, o mediante notificación específica, identificando el trámite por su número de folio, para que subsane la deficiencia en un plazo no mayor de diez días hábiles, contados a partir del día de la notificación o publicación, una vez que el solicitante presente completos los requisitos, se continuará con el trámite. Transcurrido este plazo sin que se desahogue la prevención, se tendrá por no presentada la solicitud.

Una vez que las ventanillas cuenten con toda la información, se integra un expediente completo en físico y electrónico en formato PDF, el cual es remitido a la Instancia Ejecutora o Unidad Responsable quien, a su vez, las remite a la Unidad Técnica Operativa correspondiente para el análisis y emisión de predictámenes.

II. Dictaminación de solicitudes.

La Instancia Ejecutora durante el proceso de evaluación de cada solicitud, aplica la Cédula de Calificación de las solicitudes de los Componentes Mejoramiento Productivo de Suelo y Agua y Energías Renovables contenida en el Anexo XVIII de las Reglas de Operación vigentes. Una vez realizado este procedimiento, la Instancia Ejecutora correspondiente, remite a la Unidad Responsable la relación de solicitudes aprobadas y copia de cada una de las Cédulas de Calificación aplicadas, para someterlas a consideración del Comité Técnico Dictaminador.

La Unidad Responsable, recibe las solicitudes aprobadas y convoca al Comité Dictaminador a fin de someter a su consideración las solicitudes de incentivos aprobadas, una vez que este Comité Dictaminador emite dictamen de autorización; la Unidad Responsable elabora la resolución por escrito y en su caso, emite las cartas de autorización a los solicitantes. La Unidad Responsable publicará en la página correspondiente el listado de solicitudes autorizadas.

III. Pago o Suscripción del Instrumento Jurídico.

Los incentivos de las solicitudes, compromisos de las partes, metas de los proyectos autorizados y otras obligaciones, serán definidas en el instrumento jurídico entre el beneficiario y la Secretaría o la Instancia Ejecutora.

Una vez autorizadas las solicitudes de incentivos, se notifica por escrito al beneficiario, y se otorgará un plazo de 10 días hábiles para que se presente previo cumplimiento de los requisitos establecidos.

En el concepto 1.1 para la Adquisición de bioinsumos agrícolas para la optimización de costos de producción en los paquetes tecnológicos y en el concepto 1.2 para Adquisición, establecimiento e incorporación de mejoradores de suelos y abonos verdes no se suscribirá un Instrumento Jurídico por lo se debe presentar factura con los requisitos legales aplicables con fecha del ejercicio fiscal vigente (entre el 1° de enero y el 31 de diciembre 2017); que ampare el monto del incentivo aprobado.

Para el concepto 1.3 de Proyectos integrales para la producción de abonos orgánicos: compostas, lombricompostas y biofertilizantes, para el concepto 1.4 Drenaje en terrenos agrícolas se suscribirá un Instrumento Jurídico correspondiente, en dicho instrumento formalizará la entrega de los recursos conforme al calendario presupuestal autorizado, y se indicarán, entre otros, los conceptos de Incentivos, importes y calendario de ejecución que se convengan con el beneficiario, a efecto de que se ejecute el proyecto y la Delegación o la Instancia Ejecutora realice el seguimiento correspondiente.

- A. En caso de que el beneficiario no lleve a cabo la suscripción del Instrumento Jurídico dentro del plazo establecido en la notificación respectiva, se considerará por desistido del incentivo autorizado, sin que para tal efecto se requiera desistimiento expreso por escrito;
- B. En el supuesto anterior, la Unidad Responsable reasignará los recursos a las solicitudes que cuenten con dictamen positivo y que por falta de disponibilidad presupuestal no hubieran sido consideradas.

IV. Entrega de incentivos.

Una vez entregada la factura, en los conceptos para la Adquisición de bioinsumos agrícolas para la optimización de costos de producción en los paquetes tecnológicos y para Adquisición, establecimiento e incorporación de mejoradores de suelos y abonos verdes, las Delegaciones enviarán esta información a la Unidad Responsable quien validará dicha información y procederá a la elaboración de los layout de pagos y su autorización, remitiéndolos a la Instancia Ejecutora para el pago correspondiente.

En el caso del concepto para Proyectos integrales para la producción de abonos orgánicos: compostas, lombricompostas y biofertilizantes una vez suscrito el Instrumento Jurídico correspondiente, los incentivos autorizados se entregarán a los beneficiarios en los términos y condiciones convenidas.

El beneficiario, entregará a las Delegaciones o Instancias Ejecutoras la factura con los requisitos legales aplicables por el importe del incentivo; recabando tantas facturas como número de ministraciones de incentivos que realice, en función de los requerimientos del proyecto de inversión, sin que la suma de ministraciones de los incentivos rebase los importes pactados.

El beneficiario tendrá que entregar un recibo para la ministración de los recursos.

Una vez entregada la factura, las Delegaciones o Instancias Ejecutoras las remitirán a la Unidad Responsable quien validará dicha información y procederá a la elaboración de los layout de pagos, y su autorización, remitiéndolos a la Instancia Dispensadora para el pago correspondiente.

El solicitante que no demuestre mediante un documento expedido por una fuente de financiamiento o el estado de cuenta productiva exclusiva vinculada al proyecto, donde se demuestre que cuenta con recursos para la inversión de su contraparte, se tendrá por no cumplido y para lo cual se levantará el acta administrativa correspondiente, anulándose dicha autorización.

En los cuatro conceptos de incentivo, en caso de que el pago se realice al proveedor el pago debe ser por cuenta y orden del beneficiario/a quien debe proporcionar carta de cesión de derechos. El beneficiario será el responsable de la aplicación del recurso para los fines autorizados y la conclusión de las obras en su caso.

V. Seguimiento y finiquito.

La Secretaría a través de su Unidad Responsable, de las Delegaciones, o de las Instancias Ejecutoras, son los responsables del control, seguimiento, supervisión, ejecución y desarrollo de las acciones y correcta aplicación de los recursos del Componente, así mismo deberán contar con evidencia fotográfica.

En el caso del concepto de incentivo para Proyectos integrales para la producción de abonos orgánicos: compostas, lombricompostas y biofertilizantes, los beneficiarios realizarán las acciones y los trabajos contemplados en su proyecto conforme al calendario de ejecución contenido en el Instrumento Jurídico correspondiente, e informarán a la Delegación o Instancia Ejecutora a la terminación del mismo.

La Delegación o Instancia Ejecutora y los beneficiarios suscribirán las actas que correspondan de entrega-recepción de los recursos, de verificación de la ejecución y finiquito de las acciones convenidas.

VI. Reasignación de recursos.

Se considerarán recursos disponibles para reasignar a otros proyectos/beneficiarios a aquellos asignados a proyectos autorizados y/o con Instrumento Jurídico suscrito en los que se cuente con la cancelación o desistimiento documentado, por decisión del solicitante o cualquiera de las causales señaladas en las presentes Reglas de Operación, así como aquellos en los que se presente debidamente documentada alguna disminución de precios o costos de los conceptos a pagar con los incentivos aprobados.

VII. De la interpretación de la mecánica de operación.

La Dirección General de Fibras Naturales y Biocombustibles como Unidad Responsable, será la instancia que podrá resolver sobre las situaciones no previstas, dudas o interpretación de la mecánica de operación.

Sección II

Del Incentivo Sistemas de Riego Tecnificado

Artículo 93. Objetivo Específico. Contribuir al uso eficiente y aprovechamiento del agua asociado a la agricultura, a partir de incentivos para la adopción de sistemas de riego tecnificado.

Artículo 94. Población Objetivo: Son las Unidades Económicas Rurales Agrícolas (UERA), sean personas físicas y personas morales legalmente constituidas (con igual o mayor a 5 integrantes), con agua disponible para uso agrícola en la superficie que deseen tecnificar.

Artículo 95. Los conceptos de Incentivo y montos máximos son los que se indican en el cuadro siguiente:

CONCEPTO DE INCENTIVO	MONTOS MÁXIMOS
I. Sistemas de riego por multicompuertas.	Hasta \$10,000.00 (Diez mil pesos 00/100 M.N.) por hectárea. Persona física: hasta 75 hectáreas Persona moral: hasta 200 hectáreas
II. Sistemas de Riego por aspersión ¹ , por micro aspersión y goteo.	Hasta \$17,000.00 (Diecisiete mil pesos 00/100 M.N.) por hectárea. Persona física: 44 hectáreas Persona moral: hasta 117 hectáreas

¹ Pivote central, avance frontal, side roll, aspersión fija, aspersión portátil, cañón y cañón viajero (indicativa y no limitativa).

- I. El monto del incentivo no rebasará el 50% del costo total del proyecto;
- II. El incentivo podrá ser entregado en su totalidad, una vez que haya sido autorizada la solicitud, se hayan cumplido los requisitos para el pago y exista el compromiso del beneficiario de realizar totalmente el proyecto de acuerdo a lo autorizado. Lo anterior con base en la disponibilidad presupuestal;

- III. Los montos máximos de incentivo dependerán del tipo de beneficiario según su figura jurídica:
 - A. Personas físicas hasta \$750,000.00 (setecientos cincuenta mil pesos 00/100 M.N.);
 - B. Personas morales hasta \$2'000,000.00 (dos millones de pesos 00/100 M.N.), conformada mínimo por 5 personas físicas.

Artículo 96. Los requisitos específicos son:

- I. Cotización vigente del año 2017 emitida por una empresa de tecnificación de riego se entiende por cotización vigente aquella que cuenta con no más de tres meses de expedida o en su caso la vigencia esté contenida en la misma cotización;
- II. Contar con medidor de consumo de agua o en su defecto considerar su instalación dentro del proyecto;
- III. Documento vigente debidamente expedido por CONAGUA que acredite la concesión el volumen de agua a utilizar en el proyecto, pudiendo ser:
 - A. Título de concesión o resolución título;
 - B. Constancia de registro de volumen para pozos agrícolas ubicados en zonas de libre alumbramiento (Constancia de trámite de libre alumbramiento o Constancia de registro de obra de alumbramiento y/o registro de obra en zona de libre alumbramiento;
 - C. Resolución favorable o constancia de trámite de prórroga de título o concesión;
 - D. Aviso para usar aguas residuales por un tercero distinto al concesionario o asignatario;
 - E. Constancia de autorización electrónica.
- IV. Guión Específico para la Elaboración de Proyectos de Inversión de Sistemas de Riego Tecnificado (Anexo XIX) con un monto máximo de apoyo federal de \$250,000.00 (doscientos cincuenta mil pesos 00/100 M.N) o Guión Único para la Elaboración de Proyectos de Inversión (Anexo II);
- V. Documento que acredite la legal propiedad o posesión de la tierra.

Artículo 97. Los criterios de selección están determinados por:

- I. No haber recibido incentivos en los dos años anteriores para la tecnificación del riego como persona física o moral, en cualquiera de los programas que opera la Secretaría;
- II. Los incentivos que se otorgarán y que son referenciados en los conceptos señalados en el Artículo 95, serán para adquirir e instalar equipos nuevos, no usados;
- III. Cumplir con las obligaciones fiscales y con la Declaratoria en Materia de Seguridad Social en el caso de estar en los supuestos del artículo 7, fracción I, inciso g);
- IV. Evaluación bajo los siguientes parámetros:
 - A. Existencia de suficiencia presupuestaria;
 - B. Resultados conforme a la Cédula de Calificación para Priorizar Proyectos de Inversión (Anexo XI);
 - C. Resolución del Comité Técnico Dictaminador.

Artículo 98. Las instancias que participan en el Componente son:

- I. Unidad Responsable: Dirección General de Fibras Naturales y Biocombustibles;
- II. Instancia Ejecutora: La Unidad Responsable y la (s) que ésta designe;
- III. Comité Técnico Dictaminador: Designado por la Unidad Responsable y/o por la Instancia Ejecutora;
- IV. Delegaciones Estatales: Con las responsabilidades y atribuciones que le designe la Unidad Responsable, a través de la Mecánica Operativa y oficios circulares.
- V. Ventanilla: Las que designen la Unidad Responsable e Instancias Ejecutoras de acuerdo a lo establecido en estas Reglas.
- VI. Unidad Técnica Operativa: La (s) que designe la Unidad Responsable

Artículo 99. Anexos aplicables al componente.

Anexo I. Solicitud de Incentivo del Programa de Fomento a la Agricultura.

Anexo II. Guión Único para la Elaboración de Proyectos de Inversión.

Anexo IV. Declaratoria en Materia de Seguridad Social sólo en caso de estar en los supuestos del artículo 7, fracción I inciso g) de las presentes reglas.

Anexo V. Listado de Productores Integrantes de la Persona Moral Solicitante.

Anexo XIX. Guión Específico para la Elaboración de Proyectos de Inversión de Sistemas de Riego Tecnificado. Aplica para Proyectos con un monto máximo de \$250,000.00 (doscientos cincuenta mil pesos 00/100 M.N.) de apoyo federal.

Artículo 100. La apertura y cierre de ventanillas. La apertura de ventanillas será el 23 de enero y cerrará el 18 de marzo de 2017.

La ubicación de las ventanillas se podrá consultar en la página electrónica www.gob.mx/sagarpa.

La Unidad Responsable podrá modificar estas fechas o establecer nuevos periodos de acuerdo a las necesidades del componente, los ciclos productivos o casos de excepción que considere pertinentes.

Artículo 101. Mecánica Operativa del incentivo.

La ventanilla designada por la Instancia Ejecutora recibe y registra la solicitud con los anexos y documentos requeridos y entrega al solicitante un acuse de recibo con su folio de registro en el SURI, el cual deberá conservar para el seguimiento y conclusión de su trámite.

En caso de que la solicitud no contenga los datos o no se cumplan los requisitos aplicables, la Instancia Ejecutora en el carácter de Ventanilla debe informar al solicitante por escrito, identificando el trámite por su número de folio y por una sola vez, para que subsane la omisión en un plazo no mayor de diez días hábiles, contados a partir del día siguiente de la notificación, una vez que el solicitante presente completos los requisitos, se continuará con el trámite.

Transcurrido el plazo sin que se desahogue la prevención se tendrá por no presentada la solicitud.

II. Revisión, análisis y dictamen.

La Delegación envía a la Unidad Responsable los expedientes completos y se turnan a la Unidad Técnica Operativa, para la revisión de los requisitos generales y específicos del solicitante, haciendo un análisis del proyecto presentado y los conceptos de apoyo requeridos, generando un predictamen, el cual remite a la Unidad Responsable para que esta a su vez someta a consideración del Comité Técnico Dictaminador para su autorización.

Se publica el listado de beneficiarios autorizados y el de los solicitantes rechazados, en la página electrónica de la Secretaría, y en su caso, en las páginas electrónicas de la Instancia Ejecutora, en un plazo de hasta dos meses, contados a partir de la fecha de cierre de ventanillas, la cual podrá consultar el solicitante.

III. Resolución y notificación.

La Unidad Responsable o en su caso, las Instancias Ejecutoras serán las encargadas de generar la Resolución a la solicitud y la entregarán al beneficiario, pudiendo para ello, auxiliarse de las Delegaciones de la Secretaría en las Entidades Federativas, o sus representaciones Estatales o Regionales.

IV. Suscripción del instrumento jurídico.

Los incentivos de las solicitudes, compromisos de las partes, metas de los proyectos autorizados y otras obligaciones, son definidas mediante la suscripción de un instrumento jurídico entre el beneficiario y la Secretaría, por conducto de las Delegaciones, o por la Instancia Ejecutora.

V. Entrega del incentivo.

Se realiza la entrega del incentivo al beneficiario, previo cumplimiento de los requisitos establecidos para el pago, siendo éstos:

1. Resolución con firma de aceptación
2. El instrumento jurídico debidamente firmado
3. Recibo simple de los recursos federales
4. Comprobante de la aportación del beneficiario
5. CLABE Interbancaria de la Cuenta donde se depositará el incentivo
6. Estar al corriente de las obligaciones fiscales

En caso de que el pago se realice al proveedor, ese pago debe ser por cuenta y orden del beneficiario/a quien debe proporcionar cesión de derechos. El beneficiario será el responsable de la aplicación del recurso para los fines autorizados y la conclusión de las obras en su caso.

VI. Seguimiento operativo.

La Secretaría a través de su Unidad Responsable, de las Delegaciones, o de las Instancias Ejecutoras, son los responsables del control, seguimiento, supervisión, ejecución y desarrollo de las acciones y correcta aplicación de los recursos del Componente.

VII. Verificación.

Esta etapa estará a cargo de las Delegaciones de la SAGARPA o en su caso, de las Instancias Ejecutoras y tiene por objeto verificar lo siguiente:

- A. La existencia de los solicitantes y que subsiste el interés del solicitante para ejecutar el proyecto.
- B. La existencia de la propiedad.
- C. Las condiciones necesarias para la ejecución del Proyecto.

Asimismo, en su caso, se realizará la verificación física del avance y conclusión de obra.

VIII. Finiquito.

Una vez que se haya dado cumplimiento a las obligaciones contraídas en el instrumento jurídico, dentro de la vigencia estipulada para efectos del cierre de las acciones del mismo y que se haya verificado la conclusión de los Proyectos y la ejecución de los recursos, se debe suscribir el documento que ampare el cierre finiquito del instrumento jurídico, entre el beneficiario y la Delegación de la SAGARPA, o la Instancia Ejecutora.

El beneficiario presenta los comprobantes fiscales conforme a la normatividad aplicable. La Unidad Responsable reconoce el gasto relacionado con el proyecto, a partir del 1° de enero y hasta el 31 de diciembre del ejercicio fiscal correspondiente.

Capítulo V

Del Componente PROAGRO Productivo

Artículo 102. Objetivo Específico. Dar liquidez a las Unidades Económicas Rurales Agrícolas (UERA) para invertir en actividades productivas.

Artículo 103. Población Objetivo Específica. Predios inscritos en el Directorio de PROAGRO Productivo, beneficiados por este Componente en alguno de los tres ciclos agrícolas homólogos anteriores (Otoño - Invierno o Primavera - Verano, respectivamente), que se encuentren en explotación agrícola y para los que se cumpla con la normatividad aplicable.

Artículo 104. Incentivos y montos máximos. Los incentivos de este componente serán por UERA, conformada por la superficie de los predios agrícolas objeto de dicho incentivo que posee un productor, considerando los siguientes estratos:

Estrato de la UERA	Régimen hídrico	
	De temporal	De riego
Autoconsumo	Hasta 5 hectáreas.	Hasta 0.2 hectáreas.
Transición	Mayor de 5 y menor a 20 hectáreas.	Mayor de 0.2 y Hasta 5 hectáreas.
Comercial	Mayor o igual a 20 hectáreas.	Mayor a 5 hectáreas.

El monto máximo de incentivo por UERA, por ciclo agrícola, será el correspondiente a 80 hectáreas por productor, ya sea como persona física y/o como integrante de una persona moral, conforme a las cuotas por hectárea siguientes:

Estrato		Cuota por hectárea
Auto-consumo	Productores con UERA de hasta 3 hectáreas de temporal	\$ 1,500.00
	Resto del estrato de autoconsumo	\$ 1,300.00
Transición		\$ 750.00
Comercial	Productores con UERA de 20 hectáreas hasta 50 hectáreas de temporal y aquellas de más de 5 hectáreas hasta 12.5 hectáreas de riego	\$ 450.00
	Resto del estrato comercial	\$ 180.00

Las cuotas del cuadro anterior no aplican para predios que registren como prioritario algún cultivo forrajero; a los cuales se les incentivará con hasta 90 pesos por hectárea (hasta 80 hectáreas) independientemente del estrato al que correspondan, considerando los cultivos registrados en el último ciclo homólogo anterior pagado (Otoño – Invierno o Primavera – Verano, correspondiente).

El cálculo de los incentivos se realizará por hectárea o fracción de la superficie elegible del predio, considerando el estrato de menor cuota de la UERA a la que haya pertenecido dicho predio durante los ciclos agrícolas de operación del Componente.

De acuerdo a la disponibilidad presupuestal, la Unidad Responsable podrá destinar recursos para:

- A. Reincorporar predios inscritos en el Directorio del PROAGRO Productivo que actualmente no son población objetivo;
- B. Reincorporar predios registrados en el Directorio del entonces PROCAMPO, que no cumplieron en su momento con alguno de los requisitos normativos y que en el ejercicio fiscal vigente cumplan con dichos requisitos;
- C. Incorporar predios que no han estado inscritos en el Directorio del PROAGRO Productivo ni del entonces PROCAMPO, dando prioridad a los del estrato de autoconsumo que cultiven granos básicos u oleaginosas;
- D. Para las actividades asociadas para la incorporación y reincorporación de predios, se podrá destinar hasta el 1.0 por ciento del presupuesto asignado al componente;
- E. Pagar pasivos derivados de solicitudes de incentivos realizadas por las instancias ejecutoras en los ciclos agrícolas del ejercicio fiscal inmediato anterior, no atendidas por falta de disponibilidad presupuestal;
- F. Establecer un esquema de capacitación y asistencia técnica dirigido principalmente a productores de autoconsumo beneficiarios del Componente, para facilitarles la adopción de innovaciones tecnológicas, mejorar sus prácticas agrícolas e incrementar sus rendimientos, destinando hasta el 1.5 por ciento del presupuesto asignado al Componente.

Además para la entrega del incentivo se considerará lo siguiente:

- I. Las UERA de temporal cuya superficie sea menor a una hectárea, recibirán por redondeo el incentivo equivalente a una hectárea, con excepción de aquellas conformadas por predios a los que se les realice algún tipo de fraccionamiento y las que deriven de otras UERA;
- II. Que los predios agrícolas beneficiados con el Componente PROAGRO Productivo sean sembrados al menos con la superficie incentivada durante el ciclo agrícola correspondiente;
- III. En caso de condiciones climáticas adversas o de desastre natural que impidan la siembra en superficies elegibles, podrá otorgarse el incentivo siempre y cuando la Delegación correspondiente realice la solicitud por escrito a la Unidad Responsable con el dictamen técnico de la autoridad competente que avale tales condiciones en las áreas afectadas. Lo anterior sujeto a disponibilidad presupuestal;
- IV. Que las personas morales registren la superficie elegible de cada uno de sus integrantes;
- V. Que de los productores beneficiarios como resultado de los predios incentivados por el componente, al menos el 18% sean mujeres, así como al menos el 90% sean productores de menos de 20 ha.

Artículo 105. Criterios de elegibilidad. El predio podrá recibir el incentivo cuando:

- I. El expediente del predio esté integrado y resguardado por el CADER, conforme se detalla en el Anexo VI Documentos y/o Información requerida para ser beneficiario del Componente PROAGRO Productivo, el cual debe actualizarse por el productor, cuando tenga algún cambio respecto del último registro;
- II. Se haya acreditado la vinculación del incentivo del último ciclo agrícola homólogo anterior pagado (Otoño – Invierno o Primavera – Verano, respectivamente), conforme a lo establecido en la mecánica operativa de este Componente;
- III. En su caso, se actualice en el sistema informático específico para la operación del Componente (sistema informático del Componente), el cultivo sembrado.

Artículo 106. Instancias que participan en el Componente. Las instancias involucradas en la operación del componente son:

- I. Unidad Responsable: Dirección General de Operación y Explotación de Padrones (DGOEP);
- II. Instancia Ejecutora: Delegaciones;

- III. Instancia Dispensadora de Recursos: Dirección General de Programación, Presupuesto y Finanzas, y/o aquella que la Unidad Responsable designe;
- IV. Unidad Técnica Auxiliar: Dirección General de Tecnologías de la Información y Comunicaciones y/o las que la Unidad Responsable designe;
- V. Instancia Ejecutora de Gastos Asociados a la Operación: Unidad Responsable y/o las que ésta designe;

Artículo 107. Los Anexos que aplican al Componente son:

Anexo VI. Documentos y/o Información requerida para ser beneficiario del Componente PROAGRO Productivo;

Anexo VII. Catálogo de Conceptos para la Vinculación del Incentivo del Componente PROAGRO Productivo;

Anexo VIII. Comprobante de Actualización de Datos y Acreditación de la Vinculación del Incentivo del Componente PROAGRO Productivo, en los conceptos referidos en el Anexo VII;

Anexo IX. Aviso al Productor de Causa de No Procedencia de Pago del Incentivo del Componente PROAGRO Productivo;

Anexo X. Carta de Declaración del Productor Bajo Protesta de Decir Verdad que Vinculó el Incentivo para Contribuir a Mejorar la Productividad Agrícola;

Anexo XIII. Diagrama de Flujo del Componente PROAGRO Productivo.

Artículo 108. Apertura y cierre de ventanillas:

- I. En el ciclo agrícola Otoño-Invierno 2016/2017, se podrán abrir a partir de enero y permanecer abiertas hasta agosto de 2017;
- II. En el ciclo agrícola Primavera-Verano 2017 se podrán abrir a partir de febrero y permanecer abiertas hasta octubre de 2017;
- III. En el ciclo agrícola Otoño-Invierno 2017/2018 se podrán abrir a partir de octubre de 2017 y permanecer abiertas hasta agosto de 2018.

La Unidad Responsable podrá modificar estas fechas o establecer nuevos periodos de acuerdo a las necesidades del componente, los ciclos productivos o casos de excepción que considere pertinentes.

Artículo 109. Mecánica Operativa del incentivo:

- I. La Unidad Responsable publicará el Procedimiento General Operativo del componente y demás disposiciones específicas para su implementación, en donde se establecerán las obligaciones y funciones a cargo de las instancias participantes en la operación del componente;
- II. Al predio se le podrá otorgar el incentivo de manera automática, sujeto a disponibilidad presupuestal, si se cumple con lo siguiente:
 - A. Que haya recibido el incentivo en el ciclo agrícola homólogo anterior;
 - B. Que su expediente esté actualizado;
 - C. Que sus datos estén actualizados en el sistema informático del Componente;
 - D. Que haya acreditado la vinculación del incentivo otorgado en el ciclo agrícola homólogo anterior pagado.
- III. El productor de los predios sujetos del incentivo debe acudir al CADER correspondiente:
 - A. En su caso, actualizar el expediente del predio y/o los datos en el sistema informático del Componente;
 - B. Acreditar la vinculación del incentivo utilizado en actividades productivas;
 - C. Atender asuntos que le solicite la Secretaría a través de la Instancia Ejecutora.

En su caso, el productor proporciona al CADER la información necesaria conforme al Anexo VI. Documentos y/o Información requerida para ser beneficiario del Componente PROAGRO Productivo de estas Reglas de Operación, para la actualización de datos.

El CADER entrega al productor un comprobante en el que se le notificará sobre la procedencia de la actualización de datos (Anexo VIII. Comprobante de Actualización de Datos y Acreditación de la Vinculación del Incentivo del Componente PROAGRO Productivo); de lo contrario, le avisará sobre los documentos faltantes mediante el Anexo IX. Aviso al Productor de Causa de No Procedencia de Pago del Incentivo del Componente PROAGRO Productivo.

- IV. El productor debe acreditar el uso del incentivo (acreditación de la vinculación del incentivo) al 100 por ciento durante el periodo de vigencia de la ventanilla del ciclo agrícola en curso, salvo aquellos productores que reciban dicho incentivo después de los 15 días hábiles previos al cierre de las ventanillas referidas, quienes podrán realizarla 15 días hábiles posteriores a su pago.

Los conceptos de vinculación del incentivo se detallan en el cuadro siguiente:

No	Conceptos
1	Capacitación y asistencia técnica agrícola
2	Fertilizantes
3	Semillas mejorada
4	Productos de control fitosanitario
5	Mano de obra
6	Yunta, maquinaria, equipo e implementos agrícolas
7	Almacenamiento y comercialización
8	Garantías para el acceso al crédito
9	Pago de servicios y adquisición de combustibles

Para cada concepto referido en el cuadro anterior, se definen subconceptos en el anexo VII. Catálogo de Conceptos para la Vinculación del Incentivo del Componente PROAGRO Productivo.

Asimismo, el productor debe realizar la acreditación del incentivo, con alguno o más documentos del cuadro siguiente, según el estrato al que corresponda:

Estrato	Documento para acreditación
Autoconsumo	<ul style="list-style-type: none"> - Factura - Ticket - Carta bajo protesta de decir verdad (anexo X. Carta de Declaración del Productor Bajo Protesta de Decir Verdad que Vinculó el Incentivo para Contribuir a Mejorar la Productividad Agrícola) - Contrato de arrendamiento de maquinaria y equipo - Lista de raya - Pagaré de crédito - Nota de venta - Recibo de pago (agua, electricidad)
Transición	<ul style="list-style-type: none"> - Factura - Ticket - Contrato de arrendamiento de maquinaria y equipo. - Lista de raya - Pagaré de crédito* - Nota de venta - Recibo de pago (agua, electricidad)

Comerciales	<ul style="list-style-type: none"> - Factura - Ticket - Contrato de arrendamiento de maquinaria y equipo - Lista de raya - Pagaré de crédito* - Nota de venta - Recibo de pago (agua, electricidad)
-------------	--

*Aplica para productores a los que se les autorice algún crédito a través de la Financiera Nacional de Desarrollo Agropecuario, Rural, Forestal y Pesquero, utilizando los incentivos del PROAGRO Productivo como garantía líquida.

Si el productor no realiza la acreditación, se le suspenderá el incentivo para ciclos agrícolas homólogos subsecuentes.

La reactivación de la entrega del incentivo para ciclos agrícolas homólogos subsecuentes se sujetará a la acreditación del mismo o al reintegro de los recursos en su totalidad, y a la disponibilidad presupuestal, conforme a lo que establezca la Unidad Responsable.

El productor puede realizar la actualización de datos y la acreditación de la vinculación del incentivo al mismo tiempo. En su caso, dicha acreditación puede realizarse anticipadamente a la entrega del incentivo.

Se podrá exentar de la acreditación de la vinculación del incentivo, a aquellos predios afectados por condiciones climatológicas adversas o de desastre natural, siempre y cuando la Delegación correspondiente realice la solicitud por escrito a la Unidad Responsable y la acompañe del dictamen técnico de la autoridad competente que avale la presencia de tales condiciones en las áreas afectadas.

Si fallece el productor del predio que recibió incentivo, la acreditación la podrá realizar cualquier interesado en que el predio continúe en la Población Objetivo del Componente.

El diagrama de flujo del Componente PROAGRO Productivo se especifica en el Anexo XIII. Diagrama de Flujo del Componente PROAGRO Productivo.

Capítulo VI

Del Componente de Energías Renovables

Artículo 110. Objetivo Específico. Fomentar la utilización de energías renovables que contribuyan a mitigar el impacto al medio ambiente, promover la sustentabilidad e incrementar la rentabilidad.

Artículo 111. Población Objetivo Específica. Unidades Económicas Rurales Agrícolas, sean personas físicas o personas morales legalmente constituidas, preferentemente en zonas con potencial energético conforme al Inventario Nacional de Energías Renovables, elaborado por la Secretaría de Energía.

Artículo 112. Los conceptos y montos máximos son los que se indican en el cuadro siguiente:

CONCEPTO DE INCENTIVO	MONTOS Y PORCENTAJES MÁXIMOS
1. Sistemas de aprovechamiento de la biomasa a partir del establecimiento o mantenimiento de semilleros y/o cultivos comerciales para la producción de biomasa para bioenergéticos.	<p>Hasta 30% del costo del paquete tecnológico, persona física hasta un máximo de \$750,000.00 (setecientos cincuenta mil pesos 00/100 M.N.) por proyecto. Persona moral hasta un máximo de \$5,000,000.00 (cinco millones de pesos 00/100 M.N.) por proyecto sin rebasar \$750,000.00 (setecientos cincuenta mil pesos 00/100 M.N.) por socio.</p> <p>Lo anterior sin rebasar \$10,000.00 (diez mil pesos 00/100 M.N.) por hectárea de caña para producción de etanol, \$4,000.00 (cuatro mil pesos 00/100 M.N.) para sorgo dulce e higuierilla por hectárea, y \$7,000.00 (siete mil pesos 00/100 M.N.) para <i>Jatropha curcas</i> por hectárea.</p> <p>Se dará prioridad en los estados de Campeche, Morelos, Oaxaca, Veracruz y Yucatán.</p>

2. Sistemas térmicos solares	Hasta 50% del costo del sistema sin rebasar \$400,000.00 (cuatrocientos mil pesos 00/100 M.N.) para personas físicas y \$600,000.00 (seiscientos mil pesos 00/100 M.N.) para personas morales. Se dará prioridad en los estados de Aguascalientes, Baja California, Baja California Sur, Chihuahua, Coahuila, Durango, Guanajuato, Hidalgo, Jalisco, Edo. México, Querétaro, San Luis Potosí, Sinaloa, Sonora, Yucatán y Zacatecas.
3. Sistemas fotovoltaicos interconectados	Hasta 50% del costo del sistema sin rebasar \$800,000.00 (ocho cientos mil pesos 00/100 M.N.) para personas físicas \$1,200,000.00 (un millón doscientos mil pesos 00/100 M.N.) para personas morales. Se dará prioridad en los estados de Aguascalientes, Baja California, Baja California Sur, Chihuahua, Coahuila, Durango, Guanajuato, Hidalgo, Jalisco, Edo. México, Querétaro, San Luis Potosí, Sinaloa, Sonora, Yucatán y Zacatecas.
4. Sistemas fotovoltaicos autónomos	Hasta 50% del costo del sistema sin rebasar \$120,000.00 (ciento veinte mil pesos 00/100 M.N.) para personas físicas. Se dará prioridad en los estados Campeche, Chiapas, Guerrero, Michoacán, Oaxaca, Puebla, Quintana Roo, Tabasco, Veracruz y Yucatán.
5. Otros proyectos de energías renovables (fotovoltaico, biomasa, gasificación, eólica, geotérmica y/o minihidráulica).	Hasta 50% del costo del proyecto, y hasta un máximo de \$5,000,000.00 (cinco millones de pesos 00/100 M.N.) por proyecto para personas morales. Los montos de incentivo señalados deberán considerar un tope de hasta \$750,000.00 (setecientos cincuenta mil pesos 00/100 M.N.) por beneficiario/a final. Se emitirá convocatoria a nivel nacional.

En el concepto Sistemas fotovoltaicos autónomos el porcentaje máximo del incentivo podrá ser hasta del 75 por ciento de la inversión total del proyecto, cuando se trate de productores ubicados en localidades de muy alta marginación, conforme a la clasificación realizada por Consejo Nacional de Población (CONAPO), y en los municipios incluidos en la Cruzada Nacional Contra el Hambre.

La Instancia Ejecutora podrá otorgar prórrogas para el cumplimiento de la aplicación de los incentivos en función de las peticiones justificadas.

Como aportación del beneficiario se podrá considerar inversiones líquidas y/o fijas, realizadas a partir del 1° de enero de 2017, siempre que se trate de conceptos de inversión considerados en este Componente.

Para el caso de solicitudes que rebasen los montos máximos de incentivo por proyecto, y que sean considerados de alto impacto en el sector, ya sea estatal, regional o nacional, previo análisis de pertinencia de la Instancia Ejecutora o Unidad Técnica Operativa (UTO), podrán someterse a consideración del Comité Técnico Dictaminador, y en su caso, autorización de la Unidad Responsable, sin que se rebase el monto máximo por beneficiario final.

Artículo 113. Los requisitos específicos de los beneficiarios son:

- I. Presentar ficha técnica de acuerdo al concepto de incentivo solicitado, excepto para los conceptos de Sistemas de aprovechamiento de la biomasa a partir del establecimiento o mantenimiento de semilleros y/o cultivos comerciales para la producción de biomasa para bioenergéticos y Otros proyectos de energías renovables (Anexos XV Ficha técnica descriptiva: Sistemas Fotovoltaicos Autónomos, XVI Ficha técnica descriptiva: Sistemas Fotovoltaicos Interconectados a la Red y XVII Ficha técnica descriptiva: Sistemas Térmicos Solares según corresponda);
- II. Para los conceptos Sistemas térmicos solares, Sistemas fotovoltaicos interconectados, Sistemas fotovoltaicos autónomos, se deberá presentar al menos 3 cotizaciones de empresas que estén certificadas o en proceso de certificación ante la Asociación de Normalización y Certificación, A.C. (ANCE), expedida en un plazo no mayor a 30 días previos al ingreso de la solicitud. En caso de dictaminarse positiva la solicitud, el otorgamiento de incentivo se determinará con base en la cotización de menor monto que cumpla con las especificaciones técnicas, sin que exista obligación por parte del productor para contratar a la empresa que efectuó la cotización de menor monto;

- III. Para el caso del concepto Otros proyectos de energías renovables, y demás conceptos en que el monto del incentivo solicitado sea mayor a \$500,000.00 (quinientos mil pesos 00/100 M.N.), se deberá presentar un proyecto conforme al guion establecido en el Anexo II Guión Único para la Elaboración de Proyectos de Inversión;
- IV. Carta suscrita por la persona física, o en su caso el representante legal de la persona moral, en la cual establezca el compromiso de otorgar su aportación necesaria para llevar a cabo el proyecto, en la que se especifique el concepto de incentivo solicitado, nombre del proyecto, inversión total, monto de apoyo solicitado, monto que aportará el solicitante, y en su caso monto de crédito u otras aportaciones;
- V. Para el caso de proyectos de producción de insumos para bioenergéticos, presentar paquete tecnológico que haya sido validado por alguna institución de investigación o universidad con competencia en el tema;
- VI. Para el caso de sistemas fotovoltaicos autónomos para bombeo de aguas nacionales, título de concesión vigente emitido por la CONAGUA, o copia del documento que señale que la concesión ha sido otorgada;
- VII. Para el caso del concepto de incentivo Otros proyectos de energías renovables, en proyectos mayores a 0.5 MW se deberá contar con permiso de generación, asimismo en proyectos mayores a 3.0 MW se deberá presentar adicionalmente manifestación de impacto ambiental.

Artículo 114. Los Criterios técnicos de selección son:

- I. Cumplir con los requisitos generales y específicos establecidos en las Reglas de Operación;
- II. No haber recibido o estén recibiendo incentivos para el mismo concepto de algún programa, componente u otros programas de la Administración Pública Federal que impliquen duplicidad de incentivos, estímulos o subsidios conforme a los establecidos en las Reglas de Operación, salvo que se trate de proyectos por etapas;
- III. Evaluación bajo los siguientes parámetros:
 - a. Existencia de suficiencia presupuestaria;
 - b. Resultados conforme a la Cédula de calificación de solicitudes de los componentes de mejoramiento productivo de suelo y agua y energías renovables. (Anexo XVIII);
 - c. Resolución del Comité Técnico Dictaminador.

Artículo 115. Las instancias que participan en el Componente son:

- I. Unidad Responsable: La Dirección General de Fibras Naturales y Biocombustibles;
- II. Instancia Ejecutora: La Unidad Responsable y las que designe la Unidad Responsable; y
- III. Instancia Dispersora: La (s) que designe la Unidad Responsable;
- IV. Unidad Técnica Operativa: La que designe la Unidad Responsable;
- V. Comité Técnico Dictaminador. Designado por la Unidad Responsable;
- VI. Delegaciones de la Secretaría: Con las responsabilidades y atribuciones que le designe la Unidad Responsable, a través de la Mecánica Operativa y/u oficios circulares; y
- VII. Ventanillas: Las que designe la Unidad Responsable e Instancias Ejecutoras.

Artículo 116. Anexos aplicables al componente.

Anexo I. Solicitud de Incentivo del Programa de Fomento a la Agricultura.

Anexo II. Guión Único para la Elaboración de Proyectos de Inversión.

Anexo IV. Declaratoria en materia de Seguridad Social en el caso de estar en los supuestos establecidos en el artículo 7 fracción I, inciso g) de estas Reglas de Operación.

Anexo V. Listado de Productores Integrantes de la Persona Moral Solicitante.

Anexo XVIII. Cédula de calificación de las solicitudes de los Componentes Mejoramiento Productivo de Suelo y Agua y Energías Renovables.

Anexo XV. Ficha técnica descriptiva: Sistemas Fotovoltaicos Autónomos.

Anexo XVI. Ficha técnica descriptiva: Sistemas Fotovoltaicos Interconectados a la Red.

Anexo XVII. Ficha técnica descriptiva: Sistemas Térmicos Solares.

Artículo 117. Apertura y cierre de ventanillas. La apertura y cierre de ventanillas será a partir del 23 de enero al 28 de febrero de 2017.

En caso de contar con suficiencia presupuestal se podrán reaperturar las ventanillas.

La ubicación de las ventanillas se podrá consultar en la página electrónica <https://www.suri.sagarpa.gob.mx>.

Artículo 118. Mecánica Operativa del incentivo:

I. Convocatoria.

Previa comunicación de la Unidad Responsable, las Instancias Ejecutoras publicarán la convocatoria en sus páginas electrónicas y en sus oficinas, en la que se indicarán la ubicación de las ventanillas, fecha de apertura y cierre de las mismas, horario de atención, así como la información sobre el objetivo del Componente, población objetivo, cobertura, requisitos generales y específicos, conceptos y montos de apoyo y criterios técnicos de selección.

II. Registro.

La ventanilla recibe y registra la solicitud con los anexos y documentos requeridos y entrega al solicitante un acuse de recibo con su folio SURI de registro, el cual deberá conservar para el seguimiento y conclusión de su trámite.

En caso de que la solicitud no contenga los datos o no se cumplan los requisitos aplicables, el representante de la ventanilla debe informar por única vez al solicitante ya sea por escrito, listado en ventanilla, página electrónica o correo electrónico; identificando el trámite por su número de folio SURI, para que subsane la omisión en un plazo no mayor de diez días hábiles, contados a partir del día siguiente de la notificación, una vez que el solicitante presente completos los requisitos, se continuará con el trámite.

Transcurrido el plazo sin que se desahogue la prevención se tendrá por no presentada la solicitud.

III. Revisión, análisis y dictamen.

Las Instancias Ejecutoras o la Unidad Técnica Operativa llevarán a cabo el proceso de revisión, análisis, evaluación y pre dictamen de las solicitudes, y aplicarán la Cédula de calificación de las solicitudes de los Componentes Mejoramiento Productivo de Suelo y Agua y Energías Renovables (Anexo XVIII); una vez realizado este procedimiento, se enviará a la Unidad Responsable la relación de solicitudes pre dictaminadas positivas y una copia de cada uno de los dictámenes emitidos, acompañado de la copia de la cédula de calificación firmados por un representante de la Instancia Ejecutora o la Unidad Técnica Operativa.

Para el caso de aquellos proyectos que sean considerados de alto impacto en el sector, ya sea estatal, regional o nacional, la Instancia Ejecutora o Unidad Técnica Operativa adicionalmente deberá llevar a cabo un análisis a fin de determinar la pertinencia de apoyar su ejecución.

La Unidad Responsable someterá a consideración del Comité Técnico Dictaminador las solicitudes recibidas con pre dictamen positivo, a fin de que emita el dictamen definitivo. La Unidad Responsable comunicará a las Instancias Ejecutoras la resolución del Comité Técnico Dictaminador.

Se publica el listado de beneficiarios autorizados y el de los solicitantes rechazados, en la página electrónica de la Secretaría, y en su caso, en las páginas electrónicas de la Instancia Ejecutora, en un plazo de hasta dos meses, contados a partir de la fecha de cierre de ventanillas, la cual podrá consultar el solicitante.

IV. Resolución y notificación.

Las Instancias Ejecutoras serán las encargadas de notificar al solicitante por escrito la resolución del Comité Técnico Dictaminador, en los casos que resulten con dictamen positivo, se emitirá la autorización del incentivo correspondiente, pudiendo para ello, auxiliarse de las Delegaciones de la Secretaría en las Entidades Federativas, o sus representaciones Estatales o Regionales.

V. Suscripción del instrumento jurídico.

Los incentivos de las solicitudes, compromisos de las partes, metas de los proyectos autorizados y otras obligaciones, serán definidas en el instrumento jurídico entre el beneficiario y la Secretaría o la Instancia Ejecutora.

Una vez notificada la resolución positiva a los beneficiarios, se les otorgará un plazo de 10 días hábiles para que se presenten a suscribir el instrumento jurídico correspondiente; el plazo comenzará a contar a partir del día siguiente a la recepción de la notificación.

Si el beneficiario no lleva a cabo la suscripción del instrumento jurídico correspondiente dentro del plazo establecido, se tendrá por desistido el incentivo autorizado, sin que para tal efecto se requiera desistimiento expreso por escrito del solicitante; en el supuesto anterior la Instancia Ejecutora reasignará los recursos a las solicitudes que por falta de disponibilidad presupuestal no hubieran sido consideradas.

VI. Entrega del incentivo.

Se realiza la entrega del incentivo al beneficiario, previo cumplimiento de los requisitos establecidos para el pago. En caso de que el pago se realice al proveedor, ese pago debe ser por cuenta y orden del beneficiario/a quien debe proporcionar cesión de derechos. El beneficiario será el responsable de la aplicación del recurso para los fines autorizados y la conclusión de las obras en su caso.

El beneficiario entregará a las Instancias Ejecutoras el recibo por el importe del incentivo; recabando tantos recibos como número de ministraciones de incentivos se realicen, en función de los requerimientos del proyecto de inversión, sin que las sumas de ministraciones de los incentivos rebasen los importes pactados. El recibo que el beneficiario tendrá que entregar para la ministración de recursos debe incluir:

- a) Nombre del beneficiario;
- b) Nombre de la institución bancaria;
- c) Número de cuenta;
- d) CLABE.

En caso de que el pago se realice al proveedor por cuenta y orden del beneficiario, éste deberá comunicarlo por escrito y con el recibo firmado.

El solicitante que no demuestre mediante un documento expedido por una fuente de financiamiento, que cuenta con los recursos para la inversión de su parte en el proyecto al haber sido notificado del dictamen positivo, se tendrá por no cumplido y para lo cual se levantará el acta administrativa correspondiente, anulándose el dictamen positivo y consecuentemente se cancelará dicha autorización.

Tratándose de incentivos aplicados a través de convenios, las personas físicas, presentarán sus recibos y las personas morales los presentarán a través de su representante legal.

VII. Seguimiento operativo.

La Secretaría a través de su Unidad Responsable, de las Delegaciones, o de las Instancias Ejecutoras, son los responsables del control, seguimiento, supervisión, ejecución y desarrollo de las acciones y correcta aplicación de los recursos del Componente.

VIII. Verificación.

Esta etapa estará a cargo de la Unidad Responsable o en su caso, de las Instancias Ejecutoras pudiendo para ello auxiliarse de las Delegaciones de la Secretaría en las Entidades Federativas, o sus representaciones Estatales o Regionales y tiene por objeto verificar lo siguiente:

- a) La existencia de los solicitantes
- b) La existencia de la propiedad
- c) Las condiciones necesarias para la ejecución del Proyecto

Asimismo, en su caso, se realizará la verificación física del avance y conclusión de obra. Las Instancias Ejecutoras deberán recabar la evidencia fotográfica de la ejecución de las acciones objeto del proyecto.

VIII. Finiquito.

El beneficiario presentará los comprobantes fiscales, que cumplan con la normatividad aplicable, de los bienes y/o servicios adquiridos correspondientes a la ejecución del proyecto. La Unidad Responsable reconoce el gasto relacionado con el proyecto, a partir del 1° de enero y hasta el 31 de diciembre del ejercicio fiscal correspondiente.

Una vez que se haya dado cumplimiento a las obligaciones contraídas en el instrumento jurídico entre el beneficiario y la Secretaría o la Instancia Ejecutora, dentro de la vigencia estipulada para efectos del cierre de las acciones del mismo y que se haya verificado la conclusión de los Proyectos y la ejecución de los recursos, las partes deben suscribir el documento que ampare el cierre finiquito del instrumento jurídico.

TÍTULO IV**Disposiciones Complementarias****Capítulo I****De los Derechos, obligaciones y exclusiones**

Artículo 119. Los que resulten beneficiarios, se sujetarán a los derechos y obligaciones siguientes:

- I. Son derechos de los beneficiarios:
 - A. Recibir asesoría por parte de las Unidades Responsables, delegaciones, instancias ejecutoras o asesores técnicos que funjan como ventanillas, respecto de los programas, componentes y procedimientos para la solicitud de incentivos de los programas contenidos en estas Reglas de Operación;
 - B. Adquirir en su caso, el bien o servicio con características de utilidad, calidad, precio con el proveedor que libremente elija, y en su caso, la capacitación respectiva;
 - C. Interponer las quejas y denuncias en los términos establecidos en el Artículo 125 de las presentes Reglas de Operación;
 - D. Ejercer los medios de defensa contra los actos y resoluciones emitidos por las Unidades Responsables y/o Instancias Ejecutoras en los términos de la Ley Federal de Procedimiento Administrativo;
 - E. Los derechos establecidos específicamente en Componente de las presentes Reglas de Operación;
 - F. Tratándose de persona física, nombre en su solicitud a un sustituto (el cual deberá de ser otra persona física), para que en caso de fallecimiento, y según el incentivo de que se trate, en función del avance alcanzado para el trámite de la solicitud, pago de incentivos o de los beneficios de la cobertura, ésta pueda continuar con la gestión correspondiente; asumiendo (el sustituto) el compromiso de cumplir las obligaciones contraídas por el beneficiario sustituido, hasta la total conclusión del proyecto, en términos de las presentes Reglas de Operación; dicho apersonamiento en su momento lo deberá acreditar el sustituto con el acta de defunción correspondiente.
- II. Son obligaciones de los beneficiarios:
 - A. Cumplir con los requisitos y las obligaciones establecidas en estas Reglas de Operación;
 - B. Aplicar a los fines autorizados los incentivos o subsidios recibidos y conservar las facturas en los términos de la legislación aplicable;
 - C. Aceptar, facilitar y atender en cualquier etapa del proceso para la entrega del incentivo, verificaciones, auditorías, inspecciones y solicitudes de información por parte de las unidades responsables, las instancias ejecutoras, instancias fiscalizadoras o de cualquier otra autoridad competente, con el fin de verificar la correcta aplicación de los recursos otorgados; así como la supervisión de parte de las instancias de la Secretaría y las que ésta determine;
 - D. Solicitar autorización previa por escrito de la Unidad Responsable y/o Instancia Ejecutora de cualquier cambio que implique modificaciones al proyecto autorizado o a las condiciones de los incentivos directos o indirectos, quien lo resolverá dentro de los diez días hábiles siguientes a la presentación de la solicitud, en caso contrario se informará que fue resuelto en sentido negativo;
 - E. Manifestar por escrito bajo protesta de decir verdad que la información y documentación que presenta, entrega e informa es verdadera y fidedigna durante el proceso y comprobación del apoyo;
 - F. Cumplir con las obligaciones establecidas específicamente en cada componente de las presentes Reglas de Operación;
 - G. Para el pago de los incentivos vía depósito bancario el beneficiario deberá proporcionar copia del contrato de apertura de la cuenta bancaria productiva y/o estado de cuenta bancaria a su nombre, en la que se especifique la CLABE interbancaria donde se depositará el incentivo; así mismo, mantener vigente la cuenta correspondiente. Cuando se trate de incentivos otorgados con base en un padrón, los productores se comprometen a realizar oportunamente los cambios que permitan mantenerlo actualizado. En caso de pago al proveedor, el productor deberá proporcionar carta de instrucción a favor del proveedor en escrito libre debidamente endosada firmada por el beneficiario donde se indique la razón social y la CLABE interbancaria de la cuenta de depósito; quedando obligado el proveedor a presentar constancia de que el productor recibió el bien o servicio contratado;

- H. En su caso, devolver en un plazo no mayor a 10 días hábiles, los depósitos bancarios derivados de los programas de Secretaría efectuados por error en la cuenta del beneficiario, así como los que no le correspondan o los que excedan el incentivo al que tiene derecho; una vez notificado por escrito por Unidad Responsable y/o Instancias Ejecutoras;
- I. Suscribir los documentos jurídicos (Convenio de concertación y/o Finiquito) que determine la Unidad Responsable; el beneficiario que se abstenga de firmar el Convenio de Concertación en la fecha o dentro del plazo establecido en la notificación respectiva, se le tendrá, por desistido del incentivo autorizado, sin que para tal efecto se requiera su consentimiento expreso mediante escrito;
- J. Manifestar por escrito, en su caso, no haber recibido o estar recibiendo incentivos de manera individual u organizada para el mismo concepto del programa, componente u otros programas de la Secretaría, que implique que se dupliquen incentivos a la solicitud, salvo que se trate de proyectos por etapas;
- K. En su caso, mantener actualizados los datos en el Padrón, de acuerdo a lo establecido en los componentes; l) Presentar los documentos que avalan la recepción de los incentivos, (recibos o facturas originales que cumplen con los requisitos fiscales presentados por los beneficiarios y/o sus representantes legales); y m) Para el caso de proyectos autorizados, donde se apoyen activos productivos que impulsen el valor agregado a la producción primaria, el Beneficiario deberá mantener y operar dichos activos en su unidad de producción al menos 5 años posteriores a la entrega del subsidio, de lo contrario deberá reintegrar el total de los recursos recibidos con los productos financieros generados y no podrá ser apoyado en los años subsecuentes;
- L. Para el caso de los componentes que así lo requieran, el beneficiario dispondrá de hasta treinta días hábiles, contados a partir del día siguiente a la firma del Convenio de Concertación, para exhibir los documentos que demuestren que realizó su aportación del recurso al que se obligó en su Proyecto y conforme se acordó en el Convenio de Concertación. De abstenerse, se le tendrá por desistido del apoyo autorizado, sin que para tal efecto se requiera su consentimiento expreso mediante escrito.

Para el PROAGRO Productivo no aplicará el inciso f de la Fracción I, así como los incisos d, e, f, g, h, i, j, k y l de la Fracción II, sólo aplicarán las establecidas en los artículos correspondientes al Componente.

Artículo 120. No se otorgarán incentivos para los siguientes conceptos:

- I. Compra de tierras;
- II. Compra de equipo y maquinaria usada, salvo disposición expresa en contrario, establecida en los componentes;
- III. Reparaciones, refacciones y compra de llantas, salvo disposición expresa en sentido contrario, establecida en los componentes;
- IV. Compra de cualquier tipo de vehículo con características de lujo que sea de línea o por pedido prefabricado;
- V. Materias primas, insumos o capital de trabajo, con excepción de paquetes tecnológicos autorizados por la Secretaría, o de otros previstos en las presentes Reglas de Operación;
- VI. No se utilizará el incentivo para el pago de pasivo de ejercicios anteriores, ni los contraídos a título personal, distintos de los establecidos en los Componentes de estas Reglas de Operación; salvo disposición expresa en sentido contrario, establecida en los componentes;
- VII. Edificación de uso habitacional;
- VIII. Compra de remolques para el traslado de especies de competencia deportiva o de eventos de gala;
- IX. Adquisición de tractores o motocultores que no cuenten con la certificación emitida por el OCIMA, salvo disposición expresa en sentido contrario, establecida en los propios programas o componentes;
- X. A quien haya recibido incentivos o subsidios de otros programas federales para los mismos conceptos aprobados;
- XI. Cuando la Unidad Responsable y/o la Instancia Ejecutora de cada Componente, detecte que un mismo volumen de un predio registrado por una persona física, pretenda participar de manera directa o como socio integrante o adherido a una persona moral para recibir incentivos o subsidios de los componentes con las calidades de productor y comprador; o cualquier otra duplicidad que se compruebe;

- XII. Aquellos conceptos que se apoyen específicamente en otros Componentes o Incentivos;
- XIII. Solicitantes con Procedimientos administrativos iniciados por la Unidad Responsable o Instancias Ejecutoras;
- XIV. Desarrollo de proyectos en zonas deforestadas para uso agrícola;
- XV. Las demás que no correspondan a los conceptos de incentivo de cada componente; y
- XVI. No se otorgarán incentivos de este programa a beneficiarios de los programas que opera ASERCA que hayan incumplido en sus obligaciones y/o que se encuentren en procesos de auditorías 2016 o anteriores no solventadas.

Asimismo, el límite de superficie de incentivo por productor agrícola será el de 100 hectáreas de riego o su equivalente en temporal, y 2,500 hectáreas de riego o su equivalente por persona moral, excepción para el componente de PROAGRO Productivo cuyo máximo de apoyo es de 80 hectáreas independientemente de su régimen hídrico.

Las fracciones V, X, XI, XII, XIII, XIV, XV y XVI de este artículo no aplican para el componente PROAGRO Productivo.

Causas de incumplimiento y efectos legales

Artículo 121. Será motivo de incumplimiento por parte de los beneficiarios las causas señaladas en el Acuerdo por el que se dan a conocer las Reglas de Operación de los programas de la Secretaría de Agricultura, Ganadería, Desarrollo Rural, Pesca y Alimentación, así como las siguientes:

- i. Incumplir con cualquier obligación, procedimiento o las condiciones que dieron origen a su calificación como sujeto elegible para el otorgamiento de los incentivos, señaladas en las presentes Reglas de Operación y a las que en su caso, se estipulen en los convenios de concertación;
- ii. Aplicar el importe de los incentivos para fines distintos a los autorizados;
- iii. Negarse a proporcionar a la Secretaría, a la Unidad Responsable, a la Instancia Ejecutora, a la Secretaría de la Función Pública, a la Auditoría Superior de la Federación o a cualquiera otra instancia autorizada, las facilidades, la documentación e información que les soliciten dichas autoridades, con el fin de verificar la correcta aplicación y destino de los incentivos otorgados;
- iv. Incumplir en el uso adecuado de la Imagen Institucional de la Secretaría;
- v. En su caso, presentar referencias negativas respecto de apoyos o participaciones anteriores, cancelaciones sin causa justificada o incumplimiento de los acuerdos y agendas establecidas;
- vi. Falsar o presentar inconsistencias en la información proporcionada, en cualquier etapa del procedimiento;
- vii. Falta de atención a los requerimientos expresos realizados por la Unidad Responsable o la Instancia Ejecutora;
- viii. Solicitudes o proyectos en los que se incorpore un servidor público vinculado a los programas o componentes señalados en estas mismas Reglas de Operación o un pariente consanguíneo hasta el cuarto grado y por afinidad, de algún servidor público o ligado directamente a los programas a cargo de la Secretaría;
- ix. Incumplir cualquiera de las acciones o actividades que le corresponda una vez dictaminada de manera positiva su solicitud de participación.

En cumplimiento a la Legislación aplicable, los recursos que no se destinen a los fines autorizados, deberán ser reintegrados a la TESOFE, así como los productos financieros que correspondan.

En caso de incumplimiento de los beneficiarios del PROAGRO Productivo, aplicará lo establecido en el Procedimiento Administrativo de Cancelación del registro de predios en el Directorio del Componente PROAGRO Productivo, del Programa de Fomento a la Agricultura.

Capítulo II

Prohibiciones y excusa de los servidores públicos

Artículo 122. Con fundamento en las disposiciones previstas en la legislación federal y estatal aplicable en materia de responsabilidades de los servidores públicos, se establece que los Servidores Públicos de la Secretaría, de sus órganos administrativos desconcentrados, de las Entidades Paraestatales Sectorizadas, de cualquiera de las Instancias participantes, de las Secretarías de Desarrollo Agropecuario (SDA) o sus equivalentes de las Entidades Federativas o de los Municipios, bajo ningún concepto podrán ser beneficiarios de componentes derivados del Programa contemplado en las presentes Reglas de Operación.

Artículo 123. Aquellos servidores públicos que por motivo de su encargo, participen de forma directa en la atención, tramitación o resolución de asuntos en los que éste tenga interés personal, familiar o de negocios, incluyendo aquéllos en los que pueda resultar algún beneficio para él, su cónyuge o parientes consanguíneos o por afinidad hasta el cuarto grado, o parientes civiles, o para terceros con los que tenga relaciones profesionales, laborales o de negocios, o para socios o sociedades de las que el servidor público o las personas antes referidas formen o hayan formado parte, están obligados a excusarse de intervenir en los mismos.

Los servidores públicos que se encuentren en alguno de los supuestos anteriores, están obligados a excusarse de forma inmediata ante el superior jerárquico, en los términos del “Modelo de Excusa para los Servidores Públicos”, identificado como Anexo XX del presente Acuerdo, respecto de la atención, tramitación o resolución de asuntos a que hace referencia el párrafo anterior, y en su caso, su calidad de beneficiario de cualquiera de los componentes a que se refieren estas Reglas.

Para los casos particulares en los que no exista certidumbre, las Unidades Administrativas podrán realizar la consulta a la Oficina del Abogado General para su determinación.

Capítulo III

Proyectos Estratégicos

Artículo 124. En casos excepcionales y a fin de facilitar la aplicación de los recursos provenientes de los distintos componentes establecidos en las presentes Reglas de Operación, podrán llevarse a cabo Proyectos Estratégicos mismos que se regirán conforme al apartado correspondiente del Acuerdo por el que se dan a conocer las Reglas de Operación de los programas de la Secretaría de Agricultura, Ganadería, Desarrollo Rural, Pesca y Alimentación.

Capítulo IV

Procedimientos e instancias de recepción de Quejas y Denuncias

Artículo 125. Los beneficiarios y los ciudadanos en general podrán presentar por escrito sus quejas y denuncias, con respecto a la ejecución de las presentes Reglas de Operación directamente ante el Órgano Interno de Control en la Secretaría, en las Delegaciones, en las oficinas de los Órganos Internos de Control de los Órganos Administrativos Desconcentrados y de las Entidades Coordinadas por la Secretaría, el Órgano Estatal de Control y, en su caso, el Órgano Municipal de Control, así como en los Módulos de Quejas y Denuncias correspondientes.

Las quejas y denuncias podrán realizarse por escrito, vía Internet (<https://sidec.funcionpublica.gob.mx>), vía correo electrónico (atencioic@sagarpa.gob.mx) o vía telefónica al 01 800 90 61 900 (Área de Quejas del OIC en la Secretaría: Insurgentes Sur 489, P.H. 2, Hipódromo Condesa, Ciudad de México).

Capítulo V

Solicitudes de Información

Artículo 126. La Transparencia, Difusión y Rendición de Cuentas se dará en el marco de la Ley Federal de Transparencia y Acceso a la Información Pública Gubernamental y la Ley General de Transparencia y Acceso a la Información Pública, por medio del Instituto Nacional de Transparencia, Acceso a la Información y Protección de Datos Personales, a través de su página de internet <https://www.infomex.org.mx/gobiernofederal/home.action>, por correo electrónico infomex@ifai.org.mx, o al teléfono: 01 800 TELIFAI (835 4324).

Transitorios

PRIMERO.- El presente Acuerdo entrará en vigor el primero de enero del 2017.

SEGUNDO.- Conforme a los artículos décimo cuarto y cuarto transitorio del Decreto por el que se establece el Sistema Nacional para la Cruzada contra el Hambre “Sin Hambre”, las erogaciones que se realicen para dar cumplimiento a dicho Decreto, se cubrirán con cargo a los respectivos programas y presupuestos aprobados para el ejercicio fiscal correspondiente en los términos de la Ley Federal de Presupuesto y Responsabilidad Hacendaria.

TERCERO.- A efecto de cumplir con lo señalado en el Artículo Vigésimo del Decreto que establece las medidas para el uso eficiente, transparente y eficaz de los recursos públicos, y las acciones de disciplina presupuestaria en el ejercicio del gasto público, así como para la modernización de la Administración Pública Federal; esta Secretaría continuará instruyendo que el pago a los beneficiarios se realice de forma electrónica, mediante depósito en cuentas bancarias. La forma de pago prevista en este artículo, estará exceptuada en aquellos casos en que no se cuente con servicios bancarios en la localidad correspondiente.

CUARTO.- Los Proyectos estratégicos se registrarán de conformidad a lo establecido en el Acuerdo por el que se dan a conocer las disposiciones generales aplicables a las reglas de operación de los programas de la Secretaría de Agricultura, Ganadería, Desarrollo Rural, Pesca y Alimentación, para el ejercicio 2017.

QUINTO.- En caso que la Unidad Responsable lo determine procedente, se podrá apoyar con recursos del ejercicio fiscal 2017, las solicitudes dictaminadas favorablemente durante el ejercicio inmediato anterior, cuando por razones de suficiencia presupuestal no se hubieran podido atender.

SEXTO.- A partir del ejercicio fiscal 2017 las presentes Reglas de Operación del Programa de Fomento a la Agricultura, serán las únicas aplicables para los mismos, por lo que mediante la publicación en el DOF del presente acuerdo quedan sin efecto las Reglas de Operación, lineamientos, adición, actualización o modificación que se hubieren publicado con anterioridad al presente Acuerdo, salvo que expresamente se señale lo contrario en las presentes reglas.

SÉPTIMO.- Con el propósito de dar cumplimiento a los objetivos y prioridades nacionales, los programas a los que les apliquen, dentro del ámbito de sus atribuciones y de acuerdo a lo establecido en las presentes reglas de operación, cada Unidad Responsable deberá identificar e implementar acciones que contribuyan al logro de los objetivos de la Cruzada contra el Hambre. Dichas acciones atenderán a los hogares y sus integrantes que se encuentren en situación de pobreza extrema de alimentación, evaluados e identificados a partir de la información socioeconómica integrada al Sistema de Focalización de Desarrollo (SIFODE). Lo anterior, con base en los Lineamientos de Evaluación de Condiciones Socioeconómicas de los Hogares y disponibles en la dirección: www.sedesol.gob.mx. Asimismo, cuando aplique, para las acciones de servicios básicos e infraestructura social básica se atenderá a las personas que habitan en las Zonas de Atención Prioritaria urbanas y rurales vigentes disponibles en la dirección electrónica: <http://sisge.sedesol.gob.mx/SISGE/> Para implementar dichas acciones, el Programa podrá realizar los ajustes necesarios en su planeación y operación, estableciendo los acuerdos, la coordinación y vinculación interinstitucional correspondientes, sin menoscabo de lo establecido en las presentes reglas de operación y de las metas establecidas, así como en función de la capacidad operativa y disponibilidad presupuestal.

La Unidad Responsable del Programa deberá informar las acciones, presupuesto y avances en las metas e indicadores de las acciones que se desarrollen para dar cumplimiento a los objetivos de la Cruzada.

Conforme a los artículos décimo cuarto y cuarto transitorio del Decreto por el que se establece el Sistema Nacional para la Cruzada contra el Hambre "Sin Hambre", las erogaciones que se realicen para dar cumplimiento a dicho Decreto, se cubrirán con cargo a los respectivos programas y presupuestos aprobados para el ejercicio fiscal correspondiente en los términos de la Ley Federal de Presupuesto y Responsabilidad Hacendaria.

OCTAVO.- Conforme a lo establecido en el Artículo 37, fracción XII del Decreto de Presupuesto de Egresos de la Federación para el Ejercicio Fiscal 2017 esta Secretaría realizará la consulta sobre el cumplimiento al Artículo 32-D del Código Fiscal de la Federación en la herramienta que para tal efecto pongan a disposición las autoridades fiscales.

NOVENO.- Para la comprobación de los incentivos de los componentes de los programas, previa autorización de la Unidad Responsable o en su caso de la Instancia Ejecutora, se podrá reconocer las inversiones de los beneficiarios que se hayan realizado a partir del día 1 de enero de 2017.

DÉCIMO.- La exclusión del Impuesto al Valor Agregado (IVA), de la comprobación de las inversiones realizadas en los proyectos, para no rebasar los montos máximos de los incentivos, así como cumplir con las obligaciones fiscales que le correspondan conforme a la normatividad aplicable.

DECIMO PRIMERO.- En caso que la Unidad Responsable lo determine procedente, se podrá apoyar con recursos del ejercicio fiscal 2017 solicitudes dictaminadas favorablemente durante el ejercicio inmediato anterior, cuando por razones de suficiencia presupuestal no se hubieran podido atender.

DÉCIMO SEGUNDO.- Continuará vigente lo dispuesto en los "Lineamientos por los que se establece el procedimiento administrativo de cancelación del registro de predios en el Directorio del Componente PROAGRO Productivo, del Programa de Fomento a la Agricultura, que deberán observar los servidores públicos de la Secretaría de Agricultura, Ganadería, Desarrollo Rural, Pesca y Alimentación", publicados en el DOF el 4 de marzo de 2016, hasta en tanto no se emitan unos nuevos.

Ciudad de México, a 16 de diciembre de 2016.- El Secretario de Agricultura, Ganadería, Desarrollo Rural, Pesca y Alimentación, **José Eduardo Calzada Rovirosa**.- Rúbrica.

 <p>SECRETARÍA DE AGRICULTURA, GANADERÍA, DESARROLLO RURAL, PESCA Y ALIMENTACIÓN</p> 	<p>ANEXO I Solicitud de Incentivo del Programa de Fomento a la Agricultura</p>
---	--

1. DATOS DE VENTANILLA:

1.1 Registro del Productor:

RFC: --

CURP:

Nombre del Productor

2. DATOS DEL SOLICITANTE

Nombre o Razón Social del Solicitante: _____

Beneficiarios del Proyecto (Llenar "Anexo V Listado de Productores Integrantes de la Persona Moral Solicitante").

¿Pertenece a alguna organización del Sector Agroalimentario? Sí ___ No ___

¿Cuál? _____

2.1 Actividad Económica

3. DATOS DEL PROYECTO, UNIDAD ECONÓMICA O PREDIO. (Sólo a los componentes que les aplica según requisitos específicos)

Nombre del proyecto: _____

Tipo de proyecto:

Nuevo

Continuación

Objetivo del proyecto: _____

"Cuando no requiere proyecto, llenar los datos de ubicación del predio o unidad de producción en el que se aplicarán los incentivos"

3.1 Ubicación del Proyecto:

Tipo de domicilio: Urbano _____ Rural _____

*Tipo de asentamiento humano: () Colonia () Fraccionamiento () Manzana () Pueblo ()

Rancho () Granja

() Ejido () Hacienda () Otro ()

*Localidad: _____ *Nombre del asentamiento humano: _____

*Tipo de vialidad: () Avenida () Boulevard () Calle () Callejón () Calzada () Periférico ()

Privada () Carretera

() Camino () Otro

*Nombre de vialidad: _____

*Estado: _____ *Municipio: _____ *Localidad: _____

Número exterior 1: _____ Número interior: _____ *Código Postal: _____

Referencia 1 (entre vialidades): _____

Referencia 2 (vialidad posterior): _____ Referencia 3* (Descripción de ubicación): _____

Superficie _____ ha (total de predio) Superficie _____ ha (a sembrar)

*.- La información marcada con asterisco deberá ser llenada de manera obligatoria por el solicitante de los apoyos.

4. COMPONENTES E INCENTIVOS (CONCEPTOS DE APOYO) SOLICITADOS

4.1.- Componente: Capitalización Productiva Agrícola									
Incentivo solicitado	Concepto de apoyo solicitado	Descripción del Apoyo Solicitado	Unidad de Medida	Cantidad Solicitada	Apoyo Federal Solicitado	Aportación del Productor	Otras	Inversión Total	
Incentivo de Infraestructura y Equipamiento para Instalaciones Productivas	Adquisición de Material Vegetativo, Infraestructura, Equipamiento y Maquinaria.								
	Macro túnel								
	Malla sombra								
	Malla antigranizo								
	Invernaderos								
Incentivo del Sistema Producto Agrícolas Nacionales	1. Administración. Pago de servicios profesionales, principalmente para el facilitador o gerente, asistente y servicios contables.								
	2. Servicios Empresariales. Contratación de servicios de estudios, diagnósticos, análisis de información de mercado, entre otros, dirigidos a fortalecer la cadena productiva.								
	3. Profesionalización y Comunicación. Gastos destinados a la contratación de servicios para la realización de congresos, foros, convenciones, asambleas, simposio, mesas de trabajo y talleres, con objeto de comunicar a los eslabones de la cadena, avances o decisiones de diverso orden que la favorezcan; y transmitir nuevos conocimientos, o bien, para discutir problemas específicos.								
	4. Gastos Inherentes a la Operación. Aquellos derivados de la operación general de los Comités Sistema Producto Agrícola Nacional, tales como pasajes, hospedajes y alimentación, entre otros.								
Incentivo de los Estímulos a la Producción	Incentivos para incrementar la productividad mediante la adquisición de Paquetes Tecnológicos Validados por quien designe la Unidad Responsable, excepto maíz, frijol y café.								
	Incentivo para la reconversión de cultivos mediante la adquisición de Paquetes Tecnológicos, preferentemente frutales y cultivos estratégicos perennes, definidos por la Unidad Responsable.								

4.2.- Componente: Estrategias Integrales de Política Pública Agrícola								
Incentivo solicitado	Concepto de apoyo solicitado	Descripción del Apoyo Solicitado	Unidad de Medida	Cantidad Solicitada	Apoyo Federal Solicitado	Aportación del Productor	Otras	Inversión Total
Incentivo Impulso a los Sectores Estratégicos Agrícolas, Desarrollo de Regiones con Base en su Potencial	Proyectos regionales agrícolas y desarrollo de regiones con base en su potencial							
Incentivo Agroclúster	Agroclúster							

4.3.- Componente: Investigación, Innovación y Desarrollo Tecnológico Agrícola								
Incentivo solicitado	Concepto de apoyo solicitado	Descripción del Apoyo Solicitado	Unidad de Medida	Cantidad Solicitada	Apoyo Federal Solicitado	Aportación del Productor	Otras	Inversión Total
Incentivo de Innovación y Desarrollo Tecnológico	Proyectos para la investigación, y desarrollo tecnológico, conforme la Agenda Nacional de Investigación, Innovación y Transferencia de Tecnología Agrícola							
	Proyectos para la innovación, transferencia de tecnología, modelos organizacionales o comerciales en áreas con potencial productivo; así como para la elaboración de herramientas e información para la toma de decisiones de política pública.							
	Proyectos para el mejoramiento y propagación genética de cultivos agrícolas.							
	Proyectos para la conservación, salvaguarda de los recursos fitogenéticos nativos e identificación de nuevos usos.							
Incentivo de Adquisición de Maquinaria y Equipo	Motocultores certificados por el OCIMA							
	Motoaspersoras portátiles							
	Sembradoras de precisión, fertilizadoras de precisión, niveladoras de precisión, y aspersoras de precisión a la toma de fuerza.							
	Tractores de hasta 125 hp a la toma de fuerza, certificados por el OCIMA							

4.4.- Componente: Mejoramiento Productivo de Suelo y Agua								
Incentivo solicitado	Concepto de apoyo solicitado	Descripción del Apoyo Solicitado	Unidad de Medida	Cantidad Solicitada	Apoyo Federal Solicitado	Aportación del Productor	Otras	Inversión Total
Recuperación de Suelos con degradación agroquímica, principalmente pérdida de fertilidad.	Adquisición de bioinsumos agrícolas para la optimización de costos de producción paquetes tecnológicos (1)							
	Adquisición, Establecimiento e incorporación de mejoradores del suelo y abonos verdes (2 y 3)							
	Proyectos integrales para la producción de abonos orgánicos para autoconsumo: compostas, lombricompostas y biofertilizantes. (4 y 5)							
	Drenaje en terrenos agrícolas							
Sistemas de Riego Tecnificado	Sistemas de riego por multicompuertas.							
	Sistemas de Riego por aspersión ¹ , por micro aspersión y goteo.							

¹ Los bioinsumos incluyen biofertilizantes, bioplaguicidas (bioinsecticidas, bionematicida, biorepelente, biobactericida, biofungicida)

² Los abonos verdes son cultivos que se incorporan al suelo para mejorar el contenido de materia orgánica, con alto contenido de agua, azúcares, almidón y nutrimentos que requieren los cultivos, las raíces también incrementan el contenido de materia orgánica del suelo y ayudan a mejorar las propiedades físicas del mismo. Generalmente pertenecen a las familias de las leguminosas por la posibilidad que tienen éstas de fijar nitrógeno atmosférico en asociación con bacterias del género rhizobium, así como otras especies de crecimiento rápido y buena producción de materia verde, como es el caso de algunas gramíneas, crucíferas, el cual tendrá que ser respaldado mediante paquete tecnológico de alguna institución de investigación o universidad con competencia en el tema.

³ Para la adquisición e incorporación de mejoradores de suelo se requiere la presentación de un análisis de suelo que incluya interpretación con la dosis recomendada.

⁴ Proyectos integrales para producción de abonos orgánicos que permitan mejorar la rentabilidad de los productores, preferentemente deberá destinarse al autoconsumo.

⁵ Considera la construcción de terraplenes, infraestructura básica de apoyo, equipos e implementos especializados para la recolección y elaboración de abonos orgánicos, así como para la construcción de bodegas.

¹ Pivote central, avance frontal, side roll, aspersión fija, aspersión portátil, cañón y cañón viajero (indicativa y no limitativa);

4.5.- Componente: Aprovechamiento Sustentable de Energías Renovables								
Incentivo solicitado	Concepto de apoyo solicitado	Descripción del Apoyo Solicitado	Unidad de Medida	Cantidad Solicitada	Apoyo Federal Solicitado	Aportación del Productor	Otras	Inversión Total
Aprovechamiento Sustentable de Energías Renovables	Sistemas de aprovechamiento de la biomasa a partir del establecimiento o mantenimiento de semilleros y/o cultivos comerciales para la producción de biomasa para bioenergéticos.							
	Sistemas térmicos solares							
	Sistemas fotovoltaicos interconectados							
	Sistemas fotovoltaicos autónomos							
	Otros proyectos de energías renovables (fotovoltaico, biomasa, gasificación, eólica, geotérmica y/o minihidráulica).							

4.6. Datos complementarios para componentes y conceptos de apoyo que no requieren proyecto: (se deberá establecer el número que le corresponde a este subtítulo dependiendo del Número de Componentes que corresponda).

Conceptos:	Datos técnicos mínimos necesarios			

Notas:

5. INFORMACIÓN SOCIOECONÓMICA Y PRODUCTIVA DEL SOLICITANTE

ESCOLARIDAD	Primaria	Secundaria	Preparatoria o carrera técnica	Profesional	Postgrado
Años concluidos					
AGRICULTURA					
Principales tres cultivos que produce	Superficie destinada el año pasado (has)	Invernadero (m ²)	Rendimiento promedio (ton/ha)	Producción destinada al autoconsumo (%)	Precio promedio de venta por unidad de medida (especificar)
GANADERÍA					
Principales tres especies con las que cuenta	Número de cabezas el año pasado	Cantidad producida el año pasado (indicar producto y unidad de medida)	Producción destinada al autoconsumo (%)	Precio promedio de venta por unidad de medida (especificar)	
ACUACULTURA					
Principales tres especies producidas	Superficie destinada el año pasado (m ²)	Rendimiento promedio por m ²		Precio promedio de venta por unidad de medida (especificar)	
PESCA					
Principales tres especies capturadas	Ribereña (Indicar cantidad)	De altamar (Indicar cantidad)	Eslora total de la embarcación	Captura promedio del año pasado	Precio promedio de venta por unidad de medida (especificar)
PROCESAMIENTO DE PRODUCTOS PRIMARIOS					
Principales tres productos procesados		Cantidad producida el año pasado		Precio promedio de venta por unidad de medida (especificar)	

INFRAESTRUCTURA, MAQUINARIA Y EQUIPO			
Principal equipo, maquinaria e instalaciones con que cuenta	Cantidad	Año de adquisición	Valor de adquisición

6. Nombramiento de Sustituto en caso de fallecimiento

Señalar, en su caso:

Nombre (s)		Apellido Paterno		Apellido Materno
Clave Única de Población				
Calle	No. Interior	No. Exterior	Localidad o Municipio	Estado
Código Postal				

El apersonamiento como Sustituto del Beneficiario se acreditará en su momento con el acta de defunción correspondiente.

6. REQUISITOS GENERALES (RELACIÓN DE DOCUMENTOS ENTREGADOS QUE NO ESTÉN EN EL EXPEDIENTE)

Para concluir con el registro de su solicitud, deberá presentar en la ventanilla correspondiente, la presente solicitud firmada y acompañarla con los siguientes requisitos:

6.1 Generales:

a. Localización geográfica del proyecto (Entidad Federativa, Municipio y localidad, en su caso, núcleo agrario, coordenadas georreferenciadas, así como la localización específica del proyecto o microlocalización de acuerdo a la norma técnica del INEGI).

Para el Concepto de Apoyo Sistemas de Riego Tecnificado, coordenadas de la poligonal perimetral del sistema de riego proyectado o del drenaje (sistema de coordenadas UTM, WGS84), fotografías del punto donde se propone se incorporará el sistema de riego a la fuente de abastecimiento propuesta o del drenaje (anexar 3 fotografías en distintos ángulos procurando abarcar aspectos reconocibles en el predio como son: pozo, bombas, líneas eléctricas, tuberías, estanques, edificaciones, etc.). **Nota: las fotografías deben tener fecha en que fueron tomadas.**

b. En su caso, avalúo por perito autorizado por la Comisión Nacional Bancaria y de Valores para el caso de adquisición de infraestructura.

6.2 Requisitos específicos en su caso, correspondientes al componente (copia simple y original para cotejo):

Requisito	Sí	No

7. DECLARACIONES DEL SOLICITANTE

Declaro bajo protesta de decir verdad:

- a) Que no realizo actividades productivas ni comerciales ilícitas.
- b) Que estamos al corriente con las obligaciones requeridas por la SAGARPA en las presentes Reglas de Operación.

- c) Que aplicaremos los incentivos únicamente para los fines autorizados, y que, en caso de incumplimiento por nuestra parte, la consecuencia será la devolución del recurso y los productos financieros; así como la pérdida permanente del derecho a la obtención de incentivos de la SAGARPA.
- d) Que estoy al corriente en mis obligaciones fiscales. Sí () No ()
- e) Que estoy exento de obligaciones fiscales. Sí () No ()
- f) Con fundamento en el artículo 35 de la Ley Federal de Procedimiento Administrativo acepto la recepción de notificaciones relacionadas con la presente solicitud a través de la página electrónica de la Secretaría (www.sagarpa.gob.mx) y/o de la página electrónica de la Instancia Ejecutora, la cual me comprometo a revisar periódicamente.
- g) Conforme a lo establecido en las presentes Reglas de Operación de la Secretaría de Agricultura, Ganadería, Desarrollo Rural, Pesca y Alimentación, manifiesto bajo protesta de decir verdad que no he recibido o estoy recibiendo incentivos de manera individual u organizada para el mismo concepto del Programa, Componente u otros programas de la SAGARPA, que impliquen que se dupliquen incentivos para el mismo concepto de este programa (salvo que se trate de proyectos por etapas).
- h) Manifiesto que los datos son verídicos y me comprometo a cumplir con los ordenamientos establecidos en las Reglas de Operación y Lineamientos correspondientes, así como de toda la legislación aplicable.
- i) Expreso mi total y cabal compromiso, para realizar las inversiones y/o trabajos que me correspondan, para ejecutar las acciones del proyecto aludido hasta la conclusión.
- j) Eximo a la SAGARPA de toda responsabilidad derivada del depósito del importe del incentivo que se me otorgue, [en la cuenta bancaria que se precisa con antelación], toda vez que los datos que de ella he proporcionado son totalmente correctos y vigentes, en cuanto SAGARPA efectúe los depósitos del importe que me corresponda, me doy por pagado. En caso de reclamación del depósito, para comprobar que el pago no se ha efectuado, me comprometo a proporcionar los estados de cuenta emitidos por el banco que la SAGARPA requiera; con este documento me hago sabedor de que SAGARPA se reserva el derecho de emitir el incentivo mediante otra forma de pago; cuando así lo determine autorizo al banco para que se retiren los depósitos derivados de los programas de SAGARPA efectuados por error en mi cuenta, así como los que no me correspondan o los que excedan al incentivo al que tengo derecho y sean reintegrados a la cuenta bancaria del Programa correspondiente.
- k) La entrega de la presente solicitud, así como de la documentación solicitada, no implica aceptación u obligación del pago de los incentivos por parte de la SAGARPA, los órganos sectorizados y las instancias ejecutoras.
- l) TITULAR DE LA PRESENTE: _____

Los que suscribimos, representantes de _____, bajo protesta de decir verdad, manifestamos que formamos parte de la población objetivo del "Componente Desarrollo Integral de Cadenas de Valor" Estratos (E1, E2, E3, E4, Diagnóstico del Sector Rural y Pesquero, FAO-SAGARPA 2012) y solicitamos participar de los apoyos y beneficios que el Gobierno Federal, otorga a través de dicho Componente, para lo cual proporcionamos nuestros datos y documentos requeridos, señalando que son verídicos, comprometiéndome a cumplir con los criterios y requisitos de elegibilidad establecidos.

8. OBSERVACIONES (en su caso).

9. FIRMAS:

Sello de la ventanilla

9.1 Nombre completo

y

firma o huella digital del o los solicitantes

9.2 Nombre completo y firma del representante legal (o en su caso del representante del Grupo)

9.3 Nombre completo, firma y cargo del funcionario receptor

(Indicar Instancia Ejecutora a la que pertenece)

Lugar y Fecha

“Los datos personales recabados serán protegidos e incorporados y tratados en el sistema de datos personales “base de datos de beneficiarios de programas de apoyo” con fundamento en la Ley Federal de Transparencia y Acceso a la Información Pública Gubernamental, así como la Ley Federal de Protección de Datos Personales en Posesión de los Particulares y cuya finalidad es proporcionar información sobre los beneficiarios de los diversos programas de incentivo, a efecto de dar protección a los datos de los beneficiarios de los apoyos de los programas y componentes”.

“Este Programa es público, ajeno a cualquier partido político. Queda prohibido su uso para fines distintos a los establecidos en el Programa.”

 <p>SAGARPA SECRETARÍA DE AGRICULTURA, GANADERÍA, DESARROLLO RURAL, PESCA Y ALIMENTACIÓN</p>	<p>ANEXO II Guión Único para la Elaboración de Proyectos de Inversión</p>
--	---

Resumen Ejecutivo, Técnico y Financiero

1. Nombre del proyecto (en su caso indicar el alcance sea local, regional, estatal o nacional, nuevo o ampliación).
2. Programa, componente(s), concepto(s) de incentivo, inversión total, desglose de incentivo solicitado y de aportación del solicitante, de créditos, de otros programas e instituciones, entre otros.
3. **Objetivo(s) general(es) y específico(s)**, los cuales deben estar alineados a los objetivos del Programa y componente(s) correspondiente(s), establecidos en las presentes Reglas de Operación.
4. Justificación
5. Antecedentes.
6. Descripción de la situación actual de la empresa, en su caso características y experiencias del grupo o participantes.
 - a. Descripción de la problemática u oportunidad identificada.
 - b. Forma en la que el proyecto, de concretarse, abordará la problemática u oportunidad identificada.
 - c. Metas, de concretarse el proyecto, que corresponden con la problemática identificada e indicadores que permitirán verificar el cumplimiento del (los) objetivo(s) general(es) y específico(s).
 - d. Efectos esperados de no concretarse el proyecto.
 - e. Análisis y diagnóstico de la situación actual y previsiones sin el proyecto.
 - f. Institución de Investigación, Educación Superior u Organización que respalda el Proyecto, debiendo adjuntar carta de intención y datos del representante legal de la institución.^{2/}
 - g. Investigador, técnico o responsable del Proyecto.
 - h. Información detallada sobre los resultados obtenidos en la ejecución de incentivos recibidos en años anteriores (exclusivamente recursos del Programa de Desarrollo de Mercados Agropecuarios y Pesqueros e Información, Programa Soporte o Programa de Promoción Comercial y Fomento a las Exportaciones de Productos Agroalimentarios y Pesqueros Mexicanos). En los casos que solicite la continuidad de incentivos otorgados en años anteriores deberán justificar la continuidad y el nuevo alcance de impacto de los resultados esperados.
 - i. En su caso, misión y visión del comité, empresa o grupo.
 - j. En su caso, instrumento de planeación en que se fundamenta el proyecto.

Datos generales y aspectos técnicos del proyecto

7. Localización geográfica del proyecto (Entidad Federativa, Municipio y localidad, ejido o predio y referencias para localización en su caso, núcleo agrario, coordenadas georreferenciadas, así como la localización específica del proyecto o microlocalización de acuerdo a la norma técnica del INEGI).
8. Actividad productiva, eslabón de la cadena de valor, y en su caso, ciclo agrícola, producto(s) o especie(s) involucrada(s).
9. Descripción técnica del proyecto, la cual deberá partir del concepto de incentivo y describir de forma detallada el mismo (plano, croquis de ubicación y distribución de la unidad de producción y así mismo del arreglo interno de los equipos y esquemas del proceso, tipo de maquinaria, infraestructura, en su caso terrenos de uso agrícola y/o pecuario, ganado, material vegetativo (de ser el caso), equipo, procesos, tecnologías a emplear, monto de cada concepto a solicitar, capacidad de procesos, programas de producción y mantenimiento, asistencia técnica, consultoría y/o capacitación, escenarios con diferentes volúmenes de proceso, entre otros).

10. Tipo de proyecto (azotea, traspatio, periurbano, integral, aprovechamiento de espacio público, otros), describir en qué consiste el proyecto, recursos para la producción (agua, energía eléctrica, corrales, cobertizo, acceso, otros) tipo de asistencia que requiere (producción de hortalizas, composta, control de plagas y enfermedades, manejo de ganado menor, otros); así como postcosecha (acopio, almacenamiento, custodia y conservación de granos).
11. Estudios específicos (geológicos, mecánica de suelos, etc.) y de ingeniería de detalle, según aplique.
12. Proyecto arquitectónico completo,
13. Proyecto de Instalaciones y memoria de cálculo,
14. Proyecto estructural y de cimentación con memorias de cálculo completo,
15. Avalúo del terreno e infraestructura existente, en caso de que aplique,
16. Licencias o permisos de construcción,
17. Carta compromiso para contratar seguros y primas para edificaciones del proyecto y de estructuras existentes; en caso de que aplique, el currículum y el personal técnico que cumpla con el perfil para desarrollar las necesidades del proyecto,
18. Presupuesto de obra, cronograma y ejecución de la obra y programa general de erogaciones.
19. Plano topográfico del terreno de localización del proyecto con identificación de linderos, plano arquitectónico de conjunto, indicando vialidades y áreas verdes, plano o planos arquitectónicos indicando plantas, cortes y fachadas, plano de albañilería, plano de acabados, fichas técnicas y layout del equipamiento, memoria descriptiva del proyecto, plano de proyecto estructural y de cimentación, memoria de cálculo de estructura y cimentación, plano de instalación hidráulica de cada área, memoria de cálculo de instalación hidráulica, plano de instalación sanitaria de cada área, plano de redes de drenaje pluvial, plano de red de la descarga de aguas residuales, indicando punto de vertido de aguas residuales. y/o plano de rehúso de aguas residuales tratadas, memoria de cálculo instalación sanitaria, plano de Instalación eléctrica, memoria de cálculo de instalación eléctrica, plano de instalación de Gas (en caso de que aplique).
20. Proceso de reconversión (en su caso).
21. Cotizaciones de proveedores o prestadores de servicios que sustenten los costos reales y actuales al momento de la presentación del proyecto, presupuestos de las inversiones a realizar (por lo menos dos cotizaciones de distintos proveedores). El (los) proveedores elegido(s) deberán acreditar que cuentan con infraestructura y la capacidad suficiente para el desarrollo de sus actividades profesionales, cumplir con todos los requisitos fiscales y estar vigentes.
22. En su caso, avalúo por perito autorizado por la CNB y V de ser el caso.
23. Datos generales del solicitante (persona física, moral, grupo, comité, Asociación Civil, Institución, en su caso), aspectos organizativos, antecedentes, tipo de organización y relación de socios, miembros, integrantes y/o de representantes del comité; estructura, Consejo directivo, de ser procedente. Para los Comités Sistema Producto, además deberá incluir un listado de representantes gubernamentales, no gubernamentales y eslabones. Para Comités Sistema Producto, convenios vigentes con otras instituciones y fecha de constitución legal.
24. Consejo directivo, perfil requerido y capacidades de los directivos y de los operadores (en su caso).
25. Infraestructura y equipo actual (disponibles para el proyecto), de ser el caso, así como condiciones de uso y valoración de activos que aporta la sociedad.
26. Permisos y cumplimiento de normas sanitarias, ambientales y otras.
27. Para infraestructura (obra civil): catálogo de conceptos, especificaciones, presupuesto, planos según aplique, de cimentación, estructural, arquitectónico, instalaciones sanitarias, eléctricas e hidráulicas, y de detalle, cálculos de diseño, volumen de construcción, suscritos por un técnico responsable del proyecto con Cédula Profesional, componentes del proyecto, volúmenes de construcción y permisos aplicables (de los propietarios de los terrenos donde se ejecutarán las obras, de CONAGUA, etc.).

28. En su caso, descripción y memorias de cálculo y documentación o información adicional relevante de cada uno de los componentes o temas que lo requieran.
29. Programas de ejecución, de administración de recursos humanos, en su caso, calendario, administrativos, de capacitación y asistencia técnica o consultoría.
30. En su caso, validación del paquete tecnológico por la autoridad competente.
31. Desarrollo de estrategia; descripción detallada de las actividades que se implementarán para el cumplimiento de objetivos y metas, así como localización y descripción específica de dónde se llevará a cabo el proyecto.
32. En su caso, entregables que permitan comprobar la realización de las actividades.
33. Reglamento de uso presente y futuro de los incentivos otorgados.
34. Proyección de riesgos.

Análisis y aspectos de Mercados

35. Descripción, propiedades, características y análisis de materias primas, productos y subproductos (presentación, empaque, embalaje; naturaleza, calidad, valor, evolución, cantidad, atributos, consumo, precios, balanza comercial, entre otros que apliquen), volumen de la producción primaria de la especie en el Estado y a nivel Nacional, según sea el caso.
36. Para Comités Sistema Producto, el volumen de la producción primaria de las unidades de producción que lo conforman.
37. Número y fecha de reuniones efectuadas en el año inmediato anterior. Fecha de elaboración o actualización del reglamento interno.
38. Disponibilidad, accesibilidad y condiciones y mecanismos de abasto de insumos, materias primas y servicios.
39. Número y fecha de reuniones efectuadas en el año inmediato anterior. Fecha de elaboración o actualización del reglamento interno.
40. Canales de distribución y venta.
41. Plan y estrategia de comercialización.
42. En su caso, cartas de intención de compra o contrato(s) de compra-venta recientes y referidas al producto ofrecido, o de abasto de materias primas y cotizaciones para el aseguramiento de las inversiones, que contengan nombre y domicilio de los clientes, volumen estimado de producto, precio estimado, lugares y periodos de entrega recepción, forma y plazo de pago para los productos a generar con el proyecto.
43. Estudios de mercado realizados (en su caso).
44. Estimación de beneficios económico del proyecto.
45. Resultados del análisis para decidir clientes y/o proveedores, en su caso.
46. Análisis de fortalezas, oportunidades, debilidades y amenazas (FODA), en su caso)
47. Mercado objetivo, en su caso.

Análisis Financiero

48. Evaluación financiera del proyecto, la cual debe contener flujo de efectivo, el cálculo de la Tasa Interna de Rendimiento (TIR), Punto de equilibrio (PE) y el Valor Actual Neto (VAN) desglosando todos sus componentes y anexando documentación que soporte dicho cálculo (incluir el archivo Excel considerado para los cálculos efectuados). Así mismo deberá incluir el análisis de sensibilidad, relación utilidad o beneficio costo. Nota: La hoja de cálculo no debe de estar protegida. Debe permitir verificar los cálculos y fórmulas que se presentan dentro del horizonte del análisis financiero.
49. Presupuestos, composición y programa de inversiones y financiamiento complementario de algún intermediario financiero o de otro tipo (en su caso).

50. Proyección financiera actual y proyectada a 5 años (ingresos/egresos).
51. Descripción de costos (fijos y variables).
52. Necesidades de inversión.
53. Para infraestructura: el Estado de Resultados y Balance del ejercicio inmediato anterior y Estados Financieros Proforma para los primeros tres años del proyecto.
54. Copia(s) del (de los) balance(s) general(es) y del (de los) estado(s) de resultados, en su caso.
55. Cartas de autorización o compromiso de las instituciones financieras participantes en el financiamiento del proyecto (en su caso).

Activos

56. Inventario de Activos Fijos (construcciones, terrenos agrícolas y ganaderos, inventarios de equipos, semovientes y otros, de ser el caso).



Descripción y análisis de Impactos esperados

57. Incremento en los niveles de capitalización (descriptivo).
58. Incremento porcentual esperado en el volumen de producción, especificando kilogramos o toneladas producidas actualmente y por producir.
59. Número esperado de empleos a generar con el proyecto (directos e indirectos permanentes y temporales por género) o en el caso de Promoción Comercial los que ya se generan, así como el número y tipo de empleos generados.
60. Incremento en los rendimientos (en su caso).
61. Reducción estimada de los costos.
62. Comparativo con y sin el proyecto.
63. Para Comités Sistema Producto, logros en la competitividad de la cadena en el año inmediato anterior.
64. Nivel de Prioridad.

Análisis de la situación ambiental, en su caso.

65. Descripción y análisis de la situación actual del uso de los recursos, disposición de los desechos e impacto ambiental de la empresa.
66. Plan y estrategias de sustentabilidad ambiental de la empresa, en su caso.
67. Estudio del impacto ambiental, en su caso.
68. En su caso, permisos y autorizaciones de las Entidades Normativas sobre la preservación del medio ambiente (en el caso de proyectos de bioenergía y fuentes alternativas sólo aplica este punto de los aspectos ambientales).
69. En su caso, flora y fauna (nociva).
70. Identificación de interrelaciones, de debilidades y potencialidades, de procesos de agregación de valor, de mercados meta y sus actores, así como de indicadores de competitividad.
71. Conclusiones y recomendaciones (respecto de cada uno de los puntos señalados).
72. Anexos del Proyecto, en su caso.

"Este Programa es público, ajeno a cualquier partido político. Queda prohibido el uso para fines distintos a los establecidos en el programa."

 <p>SAGARPA SECRETARÍA DE AGRICULTURA, GANADERÍA, DESARROLLO RURAL, PESCA Y ALIMENTACIÓN</p>		<p>ANEXO III Diagrama de Flujo Único</p>
--	---	--

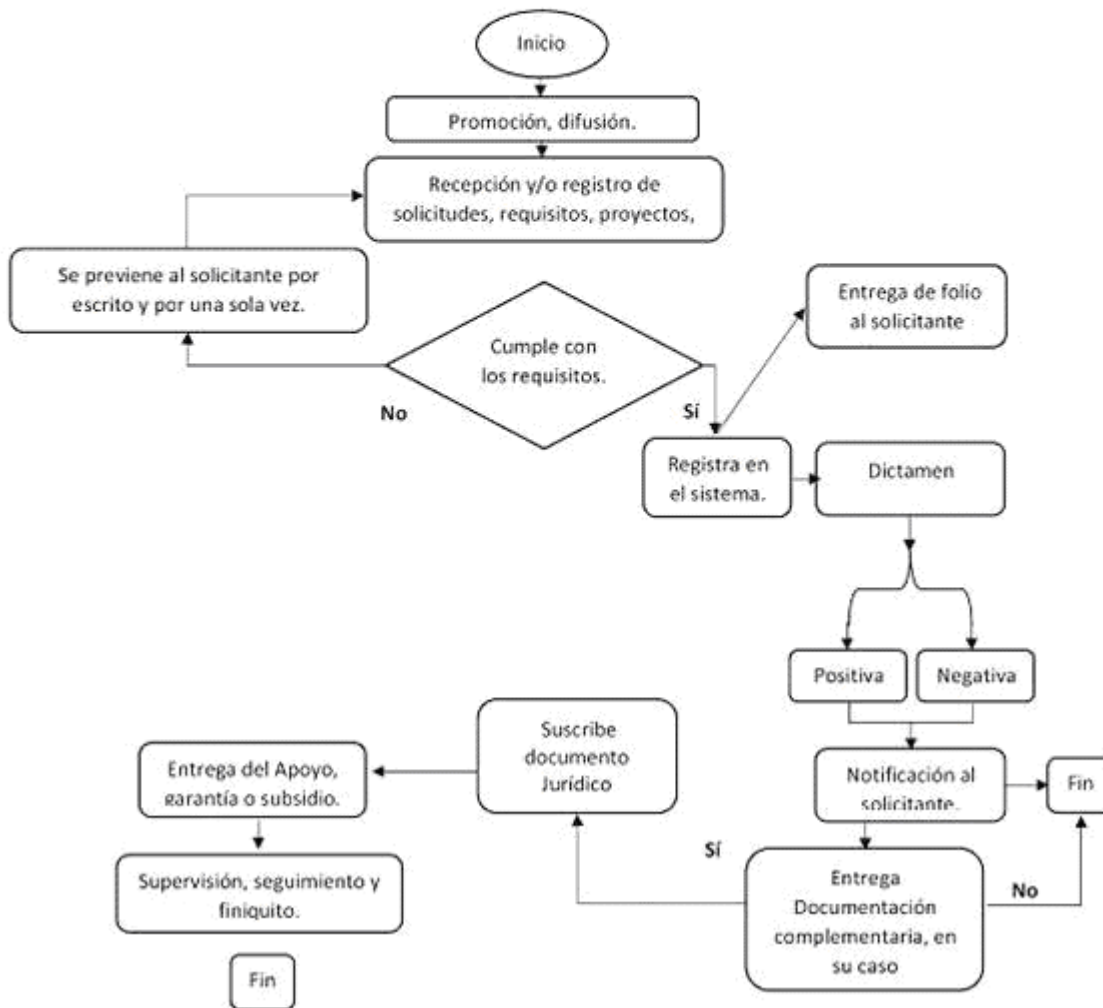

“Este Programa es público, ajeno a cualquier partido político. Queda prohibido el uso para fines distintos a los establecidos en el programa.”

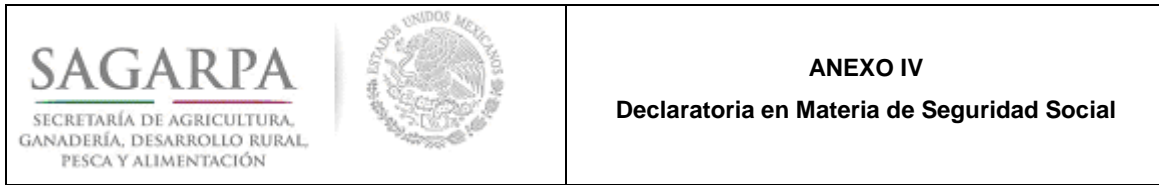

(Lugar)_____, a _____ de _____ de 201__

SECRETARÍA DE AGRICULTURA, GANADERÍA, DESARROLLO RURAL, PESCA Y ALIMENTACIÓN

PRESENTE.

El que suscribe (nombre del productor, empresa, organización o del representante legal de los mismos) con CURP / R.F.C. (Física/Moral)_, como beneficiario del _____ (nombre del Componente o Programa), con domicilio en _____; mismo que señalo para oír y recibir toda clase de notificaciones, por medio de la presente, DECLARO BAJO PROTESTA DE DECIR VERDAD que:



No estoy obligado a inscribirme ante el Instituto Mexicano del Seguro Social por no tener trabajadores a mi cargo, conforme a la Ley del Seguro Social.

Lo anterior conforme a lo señalado en las “Reglas para la obtención de la opinión de cumplimiento de obligaciones fiscales en materia de seguridad social”, aprobadas por el Consejo Técnico del Instituto Mexicano del Seguro Social (IMSS) mediante Acuerdo ACDO.SA1.HCT.101214/281.P.DIR, del 10 de diciembre de 2014, publicadas en el Diario Oficial de la Federación el 27 de febrero de 2015 y modificadas a través del ACUERDO ACDO.SA1.HCT.250315/62.P.DJ dictado por el H. Consejo Técnico del IMSS, relativo a la autorización para modificar la Primera de las Reglas para la obtención de la opinión de cumplimiento de obligaciones fiscales en materia de seguridad social.

PROTESTO LO NECESARIO

(NOMBRE Y FIRMA O HUELLA DIGITAL DEL PRODUCTOR O REPRESENTANTE LEGAL)

“Este Programa es público, ajeno a cualquier partido político. Queda prohibido su uso para fines distintos a los establecidos en el Programa”

 <p>SAGARPA SECRETARÍA DE AGRICULTURA, GANADERÍA, DESARROLLO RURAL, PESCA Y ALIMENTACIÓN</p>		<p>ANEXO V Listado de Productores Integrantes de la Persona Moral Solicitante</p>
--	---	--

No. de Folio del SURI o Consecutivo							
-------------------------------------	--	--	--	--	--	--	--

FOMENTO A LA AGRICULTURA

DATOS DE LA VENTANILLA (Para ser llenado por el Responsable de la Ventanilla)

COMPONENTE	EDO	DDR	MUNICIPIO	CADER	VENTANILLA	DIA	MES	AÑO

NOMBRE DE LA ORGANIZACIÓN: _____



NOMBRE DEL PROYECTO: _____

DATOS DE LOS AGREMIADOS SOLICITANTES																				
Nombre del productor solicitante																				
Número	Apellido Paterno	Apellido Materno	Nombre(s)	Género	CURP	Entidad Federativa	Municipio donde se ubica el predio	Localidad donde se ubica el predio	Coordenadas [Geográficas*]			Concepto de incentivo solicitado	Cantidad de incentivo solicitado	Monto de incentivo solicitado	Cultivo	Régimen (Temporal o Riego)	Superficie a apoyar (hectáreas) máximo 1 decimal	Tipo de Pago	Clabe Interbancaria	Firma o huella digital del productor
									Latitud	Longitud	Altitud									
1																				
2																				
3																				
4																				
5																				
6																				
7																				
8																				
9																				
10																				

*Ubicar punto al interior del predio

Este formato está disponible en la página electrónica de la Secretaría (www.sagarpa.gob.mx) y deberá entregarse en medio magnético acompañado de la solicitud correspondiente.

“Este programa es público, ajeno a cualquier partido político. Queda prohibido el uso para fines distintos a los establecidos en el programa

 <p>SECRETARÍA DE AGRICULTURA, GANADERÍA, DESARROLLO RURAL, PESCA Y ALIMENTACIÓN</p> 	<p>ANEXO VI</p> <p>Documentos y/o información requerida para ser beneficiario del Componente PROAGRO Productivo</p>
---	---

I.- Del predio:

- I.1. Documento que acredita la propiedad del predio.
- I.2. Para predios localizados en distritos de riego: la boleta de pago de agua, constancia de pago de los derechos de uso del agua del ciclo agrícola en operación o permiso único de siembra.
En el caso de predios con pozos de riego: copia del documento que acredite la regularización en el uso del agua emitida por la Comisión Nacional del Agua (CONAGUA) o constancia actualizada del trámite para la regularización del uso de agua.
- I.3. Para el productor no propietario del predio, el documento legal de posesión derivada vigente (arrendamiento, usufructo, aparcería entre otros).
- I.4. Georreferencia del predio (incluida en el sistema informático no en el expediente físico).
- I.5. Documentos que acredita la vinculación del incentivo para mejorar la productividad agrícola (para predios ya pagados).
- I.6. Entre otros

II. De los productores.

II.1. Personas Físicas.

- a. Identificación oficial vigente (del propietario y del productor)
- b. Clave Única de Registro de Población (CURP) (del propietario y del productor)
- c. Poder del representante conforme a la legislación civil del estado, en su caso.
- d. Comprobante de domicilio (aplica sólo al propietario del predio, cuando haya cambiado de domicilio).
- e. Documento donde se especifique el número de cuenta bancaria y la Clave Bancaria Estandarizada (CLABE), en su caso.
- f. Entre otros

II.2. Personas Morales (Propietario y/o productor):

- a. Identificación oficial vigente del representante legal.
- b. Clave Única de Registro de Población (CURP) del representante legal.
- c. Cédula de Identificación Fiscal (CIF) de la persona moral.
- d. Copia del Acta constitutiva.
- e. Poder otorgado “para actos de administración” respecto de un predio registrado en el componente (deberá ser otorgado conforme a la legislación civil del estado).
- f. Comprobante de domicilio de la persona moral; el domicilio debe coincidir con el domicilio fiscal señalado en la Cédula de Identificación Fiscal (CIF). (Aplica sólo al propietario del predio).
- g. Estado de cuenta bancario donde se especifique el número de cuenta bancaria y la Clave Bancaria Estandarizada (CLABE), en su caso.
- h. Relación de beneficiarios integrantes de la persona moral, donde se especifique el nombre completo, la CURP y la superficie que aporta cada uno de dichos integrantes.
- i. Entre otros.

“Este Programa es público, ajeno a cualquier partido político. Queda prohibido su uso para fines distintos a los establecidos en el Programa”.

 <p>SAGARPA SECRETARÍA DE AGRICULTURA, GANADERÍA, DESARROLLO RURAL, PESCA Y ALIMENTACIÓN</p>		<p>ANEXO VII Catálogo de Conceptos para la Vinculación del Incentivo del Componente PROAGRO Productivo</p>
--	---	--

No	Conceptos	Clave	Subconcepto
1	Capacitación y asistencia técnica agrícola	1	Contratación de técnicos agrícolas
		2	Contratación de asistencia técnica y extensionismo
		3	Asistencia a cursos, talleres y eventos de transferencia de tecnología
		4	Otros conceptos de capacitación y asistencia técnica
2	Fertilizantes	5	Fertilizante químico
		6	Biofertilizantes
		7	Abonos orgánicos (compostas, lombricompostas, etc.)
		8	Sustratos
		9	Reguladores de crecimiento (Auxinas, giberelinas, etc)
		10	Otros conceptos (de fertilizantes, abonos, correctores y sustratos)
3	Semillas mejorada	11	Semilla mejorada
		12	Semilla híbrida
		13	Semilla criolla o seleccionada
		14	Plántula
		15	Material de propagación
		16	Módulo para producción de semilleros
		17	Almácigos
		18	Otros conceptos (de semilla y material vegetativo)
4	Productos de control fitosanitario	19	Químicos (Insecticidas, fungicidas, bactericidas, acaricidas, feromonas, otros)
		20	Biológicos (bioinsecticidas, biofungicidas, biobactericidas, bioacaricidas, feromonas otros)
		21	Otros conceptos (de insumo para control fitosanitario)

5	Mano de obra	22	Jornales
		23	Mano de obra
6	Yunta, maquinaria, equipo e implementos agrícolas	24	Arrendamiento de yunta
		25	Arrendamiento de maquinaria agrícola
		26	Arrendamiento de equipo para labores agrícolas
		27	Arrendamiento de implementos agrícolas
		28	Adquisición de yunta
		29	Adquisición de maquinaria agrícola
		30	Adquisición de equipo para labores agrícolas
		31	Adquisición de implementos agrícolas
		32	Adquisición accesorios para tractor (amarre, llantas, rines, birlos)
		33	Otros conceptos para inducir el uso de maquinaria y equipo Accesorios para tractor (amarre, llantas, rines, birlos)
7	Almacenamiento y comercialización	34	Construcción de infraestructura de almacenamiento
		35	Adquisición de equipo para manejo y operación de almacenamiento
		36	Gastos asociados a la comercialización (acopio, flete empaque, pignoración y cribado)
		37	Otros conceptos de almacenamiento y comercialización.
8	Garantías para el acceso al crédito	38	Garantías Líquidas para acceso al financiamiento con la Banca de Desarrollo o con la Financiera Nacional de Desarrollo Agropecuario, Rural, Forestal y Pesquero (FND) o con las Empresas de Intermediación Financiera acreditadas por la propia FND.
		39	Capitalización de Intermediarios Financieros constituidos por los propios productores con la Banca de Desarrollo o con la Financiera Nacional de Desarrollo Agropecuario, Rural, Forestal y Pesquero (FND) o con las Empresas de Intermediación Financiera acreditadas por la propia FND.
		40	Ahorro para detonar financiamiento con Banca de Desarrollo o con la Financiera Nacional de Desarrollo Agropecuario, Rural, Forestal y Pesquero.
		41	Otros conceptos
9	Pago de servicios y adquisición de combustibles	42	Pago de servicios (agua, electricidad)
		43	Combustible (gasolina, diésel, combustóleo)
		44	Otros conceptos

Los productores a los que se les autorice algún crédito a través de la Financiera Nacional de Desarrollo Agropecuario, Rural, Forestal y Pesquero, utilizando los incentivos del PROAGRO Productivo, podrán acreditar la vinculación del mismo durante el periodo general de apertura y cierre de ventanillas del ciclo agrícola correspondiente referido en el artículo 108 del presente Acuerdo y conforme se establezca por la Unidad Responsable.

“Este programa es público, ajeno a cualquier partido político. Queda prohibido el uso para fines distintos a los establecidos en el programa”

 <p>SAGARPA SECRETARÍA DE AGRICULTURA, GANADERÍA, DESARROLLO RURAL, PESCA Y ALIMENTACIÓN</p>	<p>ANEXO VIII</p> <p>Comprobante de Actualización de Datos y Acreditación de la Vinculación del Incentivo del Componente PROAGRO Productivo, en los conceptos referidos en el Anexo VII</p>
--	---

COMPROBANTE DE ACTUALIZACIÓN DE DATOS Y ACREDITACIÓN DE LA VINCULACIÓN DEL INCENTIVO PARA CONTRIBUIR A MEJORAR LA PRODUCTIVIDAD, AGRÍCOLA DEL COMPONENTE PROAGRO PRODUCTIVO DEL CICLO _____

FOLIO DE ATENCIÓN: _____

FOLIO PREDIO: _____ DEL: _____

DDR: _____ CADER: _____

MPIO: _____ EJIDO: _____

ACTUALIZACIÓN DE DATOS:

FECHA DE LLENADO: ___/___/___ (DD/MM/AAAA)

PERSONA: _____ RFC: _____

RFE: _____ CURP: _____

NOMBRE O RAZÓN SOCIAL: _____

APELLIDO PATERNO: _____

APELLIDO MATERNO: _____

SUPERFICIE SEMBRADA:

CULTIVO	RÉGIMEN	CICLO	SUP. SEMBRADA HÍDRICO
---------	---------	-------	-----------------------

_____	_____	_____	_____ HA
-------	-------	-------	----------

_____	_____	_____	_____ HA
-------	-------	-------	----------

TOTAL _____ HA

(ESTATUS JEFE DEL CADER: EJEMPLO: DICTAMINACIÓN PENDIENTE DEL JEFE DEL CADER)

DATOS PARA DEPÓSITO DEL INCENTIVO EN CUENTA BANCARIA:

BANCO: _____ CUENTA: _____

CLABE: _____

ACREDITACIÓN DE LA VINCULACIÓN DEL INCENTIVO PARA CONTRIBUIR A MEJORAR LA PRODUCTIVIDAD:

FECHA DE LLENADO: __/__/____ (DD/MM/AAAA)
DOCUMENTO CON QUE ACREDITA: CLAVE: _____
DESCRIPCIÓN: _____
FECHA DOCUMENTO __/__/____ (DD/MM/AAAA)
NOMBRE O RAZÓN SOCIAL DEL EMISOR: _____
RFC DEL PROVEEDOR: _____
VINCULACIÓN DEL INCENTIVO PARA CONTRIBUIR A MEJORAR LA PRODUCTIVIDAD:
CATEGORÍA: CLAVE: _____ DESCRIPCIÓN: _____
CONCEPTO: CLAVE: _____ DESCRIPCIÓN: _____
FECHA DE LLENADO: __/__/____ (DD/MM/AAAA)
DOCUMENTO CON QUE ACREDITA: CLAVE: _____ DESCRIPCIÓN: _____
FECHA DOCUMENTO __/__/____ (DD/MM/AAAA)
NOMBRE O RAZÓN SOCIAL DEL EMISOR: _____
RFC DEL PROVEEDOR: _____
VINCULACIÓN DEL INCENTIVO PARA CONTRIBUIR A MEJORAR LA PRODUCTIVIDAD:
CATEGORÍA: CLAVE: _____ DESCRIPCIÓN: _____
CONCEPTO: CLAVE: _____ DESCRIPCIÓN: _____
FECHA DE LLENADO: __/__/____ (DD/MM/AAAA)
DOCUMENTO CON QUE ACREDITA: CLAVE: _____
DESCRIPCIÓN: _____
FECHA DOCUMENTO __/__/____ (DD/MM/AAAA)
NOMBRE O RAZÓN SOCIAL DEL EMISOR: _____
RFC DEL PROVEEDOR: _____
VINCULACIÓN DEL INCENTIVO PARA CONTRIBUIR A MEJORAR LA PRODUCTIVIDAD:
CATEGORÍA: CLAVE: _____ DESCRIPCIÓN: _____
CONCEPTO: CLAVE: _____ DESCRIPCIÓN: _____

_____ NOMBRE Y FIRMA DEL PRODUCTOR	_____ NOMBRE Y FIRMA DEL TÉCNICO DEL CADER	_____ NOMBRE Y FIRMA DEL JEFE DEL CADER
--	--	---

SELLO DEL CADER



MANIFIESTO BAJO PROTESTA DE DECIR VERDAD QUE LOS DATOS CONTENIDOS EN ESTE DOCUMENTO SON CIERTOS Y REALES; QUE ME OBLIGO A CUMPLIR LAS REGLAS DE OPERACIÓN APLICABLES AL COMPONENTE PROAGRO PRODUCTIVO EN LOS TÉRMINOS Y PLAZOS ESTABLECIDOS; QUE ME COMPROMETO A SEMBRAR LA SUPERFICIE ELEGIBLE OBJETO DEL INCENTIVO; A VINCULAR EL INCENTIVO PARA CONTRIBUIR AL MEJORAMIENTO DE LA PRODUCTIVIDAD AGRÍCOLA. ASIMISMO MANIFIESTO QUE LA DOCUMENTACIÓN CON LA QUE SE ACREDITA LA VINCULACIÓN DEL INCENTIVO, ES FEHACIENTE. DE LO CONTRARIO, SE INSTAURARÁ EN MI CONTRA EL PROCEDIMIENTO ADMINISTRATIVO CORRESPONDIENTE.

EN CASO DE RECIBIR EL INCENTIVO POR DEPÓSITO EN CUENTA, EXIMO A LA SAGARPA DE CUALQUIER RESPONSABILIDAD DERIVADA DEL IMPORTE DEL INCENTIVO QUE SE ME OTORQUE, EN LA CUENTA BANCARIA QUE PROPORCIONÉ. EN CUANTO SAGARPA EFECTÚE EL DEPÓSITO DEL IMPORTE QUE ME CORRESPONDA EN DICHA CUENTA, ME DOY POR PAGADO; CON ESTE DOCUMENTO ME HAGO SABEDOR DE QUE SAGARPA SE RESERVA EL DERECHO DE EMITIR EL INCENTIVO MEDIANTE OTRA FORMA DE PAGO, CUANDO ASÍ LO DETERMINE. AUTORIZO A LA INSTITUCIÓN FINANCIERA PARA QUE A SOLICITUD DE SAGARPA RETIRE LOS DEPÓSITOS DERIVADOS DE LOS PROGRAMAS DE SAGARPA EFECTUADOS POR ERROR EN MI CUENTA, ASÍ COMO LOS QUE NO ME CORRESPONDAN Y SEAN REINTEGRADOS A LA CUENTA BANCARIA DEL PROGRAMA CORRESPONDIENTE.

“ESTE PROGRAMA ES PÚBLICO, AJENO A CUALQUIER PARTIDO POLÍTICO. QUEDA PROHIBIDO EL USO PARA FINES DISTINTOS A LOS ESTABLECIDOS EN EL PROGRAMA.”

LOS DATOS PERSONALES RECADADOS SERÁN PROTEGIDOS E INCORPORADOS Y TRATADOS EN EL SISTEMA DE DATOS PERSONALES “BASE DE DATOS DE BENEFICIADOS DE PROGRAMAS DE INCENTIVOS” CON FUNDAMENTO EN EL ART. 21 DEL REGLAMENTO INTERIOR DE LA SAGARPA Y DE LA LEY FEDERAL DE TRANSPARENCIA Y ACCESO A LA INFORMACIÓN PÚBLICA GUBERNAMENTAL, Y CUYA FINALIDAD ES PROPORCIONAR INFORMACIÓN SOBRE LOS BENEFICIADOS DE LOS DIVERSOS PROGRAMAS DE INCENTIVOS”

“Este Programa es público, ajeno a cualquier partido político. Queda prohibido su uso para fines distintos a los establecidos en el Programa.”

 	<p>ANEXO IX</p> <p>Aviso al Productor de Causa de No Procedencia de Pago del Incentivo del Componente PROAGRO Productivo</p>
---	--

AVISO AL PRODUCTOR DE CAUSA DE NO PROCEDENCIA DE PAGO DEL INCENTIVO DEL COMPONENTE PROAGRO PRODUCTIVO EN EL CICLO AGRÍCOLA _____

FOLIO DE ATENCIÓN: _____

FOLIO PREDIO: _____

FECHA DE LLENADO: ___/___/___ (DD/MM/AAAA)

DEL: _____ DDR: _____

CADER: _____ MPIO: _____

EJIDO: _____

PERSONA: ___ CURP: _____

RFC: _____

NOMBRE _____

APELLIDO PATERNO: _____

APELLIDO MATERNO: _____

RAZÓN SOCIAL: _____

EN CUMPLIMIENTO CON LO ESTABLECIDO POR LA LEY FEDERAL DE PROCEDIMIENTO ADMINISTRATIVO; CON FUNDAMENTO Y PARA LOS EFECTOS PREVISTOS EN LAS REGLAS DE OPERACIÓN APLICABLES AL COMPONENTE PROAGRO PRODUCTIVO VIGENTES, NOTIFICO A USTED LA NO PROCEDENCIA DE PAGO DEL INCENTIVO DEL COMPONENTE PROAGRO PRODUCTIVO PARA EL CICLO AGRÍCOLA _____ POR EL SIGUIENTE MOTIVO: _____ (ESPECIFICAR)

EN EL EXPEDIENTE FALTAN EL DOCUMENTO DE: TIPO: _____ DESCRIPCIÓN: _____



EN ESTE ACTO ME DOY POR NOTIFICADO QUE EN MI EXPEDIENTE FALTA(N) EL(LOS) DOCUMENTO(S) ARRIBA SEÑALADO(S), EL (LOS) CUAL(ES) DEBERÉ PRESENTAR A MÁS TARDAR EL DÍA _____ PARA TENER DERECHO AL INCENTIVO DEL COMPONENTE PROAGRO PRODUCTIVO EN EL CICLO _____, CONSCIENTE DE QUE DE NO PRESENTARLOS NO ME SERÁN OTORGADOS LOS BENEFICIOS QUE ME PUDIERAN CORRESPONDER EN EL CICLO MENCIONADO.

“ESTE PROGRAMA ES PÚBLICO, AJENO A CUALQUIER PARTIDO POLÍTICO. QUEDA PROHIBIDO EL USO PARA FINES DISTINTOS A LOS ESTABLECIDOS EN EL PROGRAMA.”

LOS DATOS PERSONALES RECADADOS SERÁN PROTEGIDOS E INCORPORADOS Y TRATADOS EN EL SISTEMA DE DATOS PERSONALES “BASE DE DATOS DE BENEFICIADOS DE PROGRAMAS DE INCENTIVOS” CON FUNDAMENTO EN EL ART. 21 DEL REGLAMENTO INTERIOR DE LA SAGARPA Y DE LA LEY FEDERAL DE TRANSPARENCIA Y ACCESO A LA INFORMACIÓN PÚBLICA GUBERNAMENTAL, Y CUYA FINALIDAD ES PROPORCIONAR INFORMACIÓN SOBRE LOS BENEFICIADOS DE LOS DIVERSOS PROGRAMAS DE INCENTIVOS”

_____ NOMBRE Y FIRMA DEL PRODUCTOR	_____ NOMBRE Y FIRMA DEL TÉCNICO DEL CADER	_____ NOMBRE Y FIRMA DEL JEFE DEL CADER	_____ SELLO DEL CADER
---------------------------------------	---	--	--------------------------

“Este Programa es público, ajeno a cualquier partido político. Queda prohibido su uso para fines distintos a los establecidos en el Programa.”

 	<p>ANEXO X Carta de Declaración del Productor Bajo Protesta de Decir Verdad que Vinculó el Incentivo para Contribuir a Mejorar la Productividad Agrícola</p>
---	---

(Sólo aplica para el estrato de autoconsumo)

COMPONENTE PROAGRO PRODUCTIVO

(Lugar) _____, a _____ de _____ de 201_____

**SECRETARÍA DE AGRICULTURA, GANADERÍA,
DESARROLLO RURAL, PESCA Y ALIMENTACIÓN
(SAGARPA)**

PRESENTE.

El que suscribe (nombre del productor o del representante legal) _____ con CURP / R.F.C. (Física/Moral) _____, como productor del predio denominado _____ (nombre del predio), registrado en el Directorio del PROAGRO Productivo con el folio de predio No. _____ (el técnico del CADER lo asentará), con domicilio en _____

_____ ; mismo que señalo para oír y recibir toda clase de notificaciones, por medio de la presente, DECLARO BAJO PROTESTA DE DECIR VERDAD que he realizado las acciones que vinculan el incentivo del Componente PROAGRO Productivo, consistentes en:

Categoría: _____

Subcategoría: _____

Concepto (acciones de vinculación con la productividad: _____

Fecha de las acciones de vinculación con la productividad (dd/mm/yyyy): __ | __ | _____



Importe: \$ _____

correspondiente al ciclo agrícola Otoño-Invierno () Primavera-Verano () (señalar con una “x” el campo del ciclo en comento) del año _____ (indicar período) y que fueran comprometidas, en cumplimiento a lo señalado por las Reglas de Operación aplicables al Componente PROAGRO Productivo, a su Procedimiento General Operativo y en las disposiciones emanadas para dicho Componente.

PROTESTO LO NECESARIO

(NOMBRE Y FIRMA O HUELLA DIGITAL DEL PRODUCTOR O REPRESENTANTE LEGAL)

“Este Programa es público, ajeno a cualquier partido político. Queda prohibido su uso para fines distintos a los establecidos en el Programa”

 <p>SAGARPA SECRETARÍA DE AGRICULTURA, GANADERÍA, DESARROLLO RURAL, PESCA Y ALIMENTACIÓN</p>		<p>ANEXO XI Cédula de Calificación para Priorizar Proyectos de Inversión.</p>
--	---	---

Indicador	Ponderador	Unidad de medida	Niveles de respuesta	Puntaje
Grado de marginación de la localidad donde se ejecutará el proyecto según CONAPO 2/	0.30	Grado de marginación	Alto y Muy Alto	100
			Medio	75
			Bajo	50
			Muy Bajo	25
Inclusión	0.10	No. de Productores beneficiados directamente	Más de 100	100
			DE 50 a 100	50
			Menos de 50	25
Uso sustentable de los recursos naturales	0.10	Contempla tecnologías y prácticas para la conservación de los recursos naturales	Si	100
			No	0
			16 a 20	80
			11 a 15	60
			6 a 10	40
			1 a 5	20
Número de empleos esperados	0.05	Número de empleos	Más de 20	100
			16 a 20	80
			11 a 15	60
			6 a 10	40
			1 a 5	20
Financiamiento complementario de algún intermediario financiero	0.15	Sí / No	Si	100
			No o no especificado	0
Porcentaje de aportación del solicitante respecto del total requerido por el proyecto	0.15	Porcentaje de aportación de	más de 50%	100
			más de 40 a 50%	75
			más de 25 a 40%	50
			10 a 25%	25
Reducción estimada de los costos	0.05	Porcentaje de reducción	Menos de 10%	0
			más de 10	100
			más de 6 a 10	75
			más de 3 a 6	50
			más de 0 a 3	25
Tasa Interna de Retorno (TIR) con subsidio	0.05	Porcentaje	0 o no especificado	0
			Más de 25	0
			Más de 20 a 25	50
			10 a 20	100
Incremento porcentual esperado en el volumen de producción	0.05	Porcentaje	Menos de 10 o no especificada	0
			más de 10	100
			más de 5 a 10	75
			más de 3 a 5	50
			1 a 3	25
			menos de 1 o no especificado	0

1/En el caso de proyectos para los cuales no aplique algún indicador, se ajustará proporcionalmente la ponderación de los indicadores que se incluyan para la evaluación del proyecto, a fin de que sumen 100%.

2/ Para el caso de localidades no clasificadas por CONAPO se considerará el grado de marginación del municipio al que corresponda dicha localidad. Si la organización solicitante está integrada por más del 50% de jóvenes, mujeres, indígenas, adultos mayores o discapacitados se otorgarán 10 puntos adicionales sobre el total de los puntos obtenidos. %. Asimismo los indicadores las UR's podrán sustituirlos en el caso de que no les aplique alguno, por algunos que sí apliquen al proyecto.

En caso de que se requieran incluir criterios de calificación adicionales a los establecidos en el presente cuadro, deberán asegurar transparencia en la distribución, aplicación y comprobación de recursos, lo cual deberá ser validado por la unidad responsable del componente que se trate y no podrán ser superiores al 20% del total señalado en la presente tabla.

“Este Programa es público, ajeno a cualquier partido político. Queda prohibido su uso para fines distintos a los establecidos en el Programa”

	<p>ANEXO XII Guión de Proyectos Impulso a la Investigación, Innovación y Desarrollo Tecnológico</p>
---	--

I. Datos Generales del Proyecto

1. Título
2. Localización geográfica:
 - a) Macro localización
 - b) Micro localización
3. Condiciones climáticas y servicios
4. Instancia proponente
5. Instancia colaboradores
6. Tipo de proyecto: Investigación, Transferencia de Tecnología Validación.

Tipo de proyecto	Marcar
a) Proyectos para la investigación, y desarrollo tecnológico, conforme la Agenda Nacional de Investigación, Innovación y Transferencia de Tecnología Agrícola.	
b) Proyectos para la innovación, transferencia de tecnología, modelos de producción en áreas con potencial productivo; así como para la elaboración de herramientas e información para la toma de decisiones de política pública	
c) Proyectos para el mejoramiento y propagación genética de cultivos agrícolas.	
d) Proyectos para la conservación, salvaguarda de los recursos fitogenéticos nativos e identificación de nuevos usos.	

7. Cadena productiva: Eslabón Atendido

Eslabón de la cadena productiva	Marcar
Producción agrícola	
Transformación y/o manufactura	
Comercio y/o servicios	
Conservación de recursos fitogenéticos	

8. Demanda específica de la Planeación Agrícola o de la Agenda de Innovación a atender.

- Especificar según la agenda publicada en: <http://www.snitt.org.mx/>

9. Descripción del producto y/o servicio.

10. Impacto esperado

El impacto en función del objetivo planteado, a partir del cual deben derivarse indicadores concisos y cuantificables.

Indicador	Unidad de medida	Situación actual del indicador	Meta esperada	Tiempo en que se espera llegar a la meta

*Estos indicadores serán utilizados para seguimiento y para determinar del grado de éxito que alcance el proyecto.

11. Diagrama de distribución de las áreas (superficie del terreno, de infraestructura, dimensiones y distribución de mobiliario y equipo)
12. Descripción del mercado donde se pretenda vender el producto
 - Perfil del cliente potencial (nivel de ingresos, localización, edad, sexo, profesión, etc.)
 - Tamaño del mercado
 - Competencia
 - Comercialización (canales de distribución, precio, etc.)

II. Aspectos Institucionales del proponente

1. Antecedentes
2. Misión y Visión
3. Infraestructura, laboratorio, equipos de la institución para realizar el proyecto, etc.
4. Capacidades intelectuales: características técnicas del personal involucrado en el proyecto

III. Objetivo(s)

1. Objetivo General
2. Objetivos Específicos. Cada objetivo debe estar asociado a un indicador cuantitativo, éste a su vez debe tener asociada una meta a cumplir en un determinado horizonte de planeación.

IV. Planteamiento del Problema

1. Demanda en relación con el problema que pretende solucionarse.

V. Justificación

1. Descripción de la demanda de innovación
2. Explicar la manera en que el proyecto dará solución al problema planteado.
3. Institución de Investigación, Educación Superior u Organización que respalda el Proyecto.
4. Investigador, técnico o responsable del Proyecto

VI. Desarrollo del Proceso Productivo, Comercialización y/o Conservación

1. Son todos aquellos elementos, factores, convenios, acuerdos, materiales, infraestructura, información, o resultados que deben tenerse para que el proyecto pueda iniciar actividades
2. Procedimiento a seguir para lograr los resultados del proyecto. Incluir diagramas de flujo que faciliten el entendimiento del proceso.
3. Proyección de los posibles riesgos que pueden presentarse en el proyecto y acciones para solventarlos. Se sugiere incluir un análisis con la matriz FODA (Fortalezas, Oportunidades, Debilidades, Amenazas).
4. Normatividad y permisos vigentes acorde al giro y área de influencia del proyecto
5. Valoración de los posibles impactos al medio ambiente

VII. Periodo de Ejecución

1. Fecha de inicio y terminación del proyecto

VIII. Análisis Financiero*

1. Presupuesto de inversión: diferenciar y desglosar la aportación de los Programas y de los/las socios/as
2. Memorias de cálculo de: (unidades de medida, costos unitarios, costos mensuales y por 3 años)
3. Proyección financiera a tres años.
 - a) Proyección de Costos totales: fijos, variables, fijos totales y variables totales.

- b) Flujo de efectivo a 3 años. (Año 1 mensualmente, y años 2 y 3 por año)
- c) Estado de resultados del primer año de operación.

IX. Resultados e Impactos Esperados

- 1. Proyectar y cuantificar los resultados que se obtendrán al concluir el proyecto.
- 2. Indicar los Impactos económicos que se obtendrán
- 3. Indicar los Impactos sociales que se obtendrán
- 4. Indicar los Impactos tecnológicos que se obtendrán
- 5. Indicar los Impactos ambientales que se obtendrán

Obligatorio utilizar la siguiente tabla para cuantificar los resultados.

Indicador	Unidad de medida	Situación actual del indicador	Meta esperada	Tiempo en que se espera llegar a la meta

X. Proyectos Relacionados

- 1. Indicar si existen proyectos en marcha o que se hayan generado antes en otros Componentes o Programas de apoyo

XI. Responsables de la Propuesta (Técnico y Administrativo)

- 1. Responsable técnico del Proyecto.
- 2. Responsable administrativo del proyecto.

XII. Formación de Recursos Humanos

- 1. Número de investigadores que se integrarán en el proyecto
- 2. Formación de Especialistas, Doctores, Maestros, Ingenieros, y Técnicos Especialistas.

XIII. Descripción de los Conceptos y Montos de Apoyo

- 1. Conceptos del proyecto.
- 2. Montos de apoyo

XIV. Otras Instituciones Participantes

- 1. Universidades.
- 2. Institutos tecnológicos.
- 3. Centros de investigación.
- 4. Organizaciones no gubernamentales.
- 5. Otras.

XV. Cronograma de Actividades

- 1. Descripción de las actividades a realizar en la duración del proyecto.
- 2. Incluir un plan de trabajo con las actividades a realizar en un diagrama de Gantt.

Objetivo	Actividad	Responsable(s)	Tiempo (semanas)																					
			1	2	3	4	5	6	7	8	9	10	11	12	13	14	15	16	17	18	19	20	21	22

XVI. Fortalezas Técnicas y Administrativas de los Colaboradores del Proyecto.

- 1. Describir las capacidades y/o fortalezas técnico-científicas involucradas en el proyecto.
- 2. Describir las capacidades y/o fortalezas administrativas involucradas en el proyecto.
- 3. Matriz FODA (Fortalezas, Oportunidades, Debilidades, Amenazas) sobre los colaboradores del proyecto.



XVII. Documentos Anexos (en su caso)

- 1. Carta de aval de grupos de interés

- 2. Carta institución que respalde la ejecución del proyecto
- 3. Currículum (participantes)
- 4. Cotizaciones de los conceptos de gasto de equipo e infraestructura solicitados (en caso de corresponder)

Nota: para el incentivo de apoyo “d) Proyectos para la conservación, salvaguarda de los recursos fitogenéticos nativos e identificación de nuevos usos”, no aplican los puntos I, numerales 11 y 12; VIII; XI, numeral 2; y XII, numerales 1 y 2.

“Este Programa es público, ajeno a cualquier partido político. Queda prohibido su uso para fines distintos a los establecidos en el Programa”

 <p>SAGARPA SECRETARÍA DE AGRICULTURA, GANADERÍA, DESARROLLO RURAL, PESCA Y ALIMENTACIÓN</p>		ANEXO XIII Diagrama de Flujo del Componente PROAGRO Productivo
---	---	---

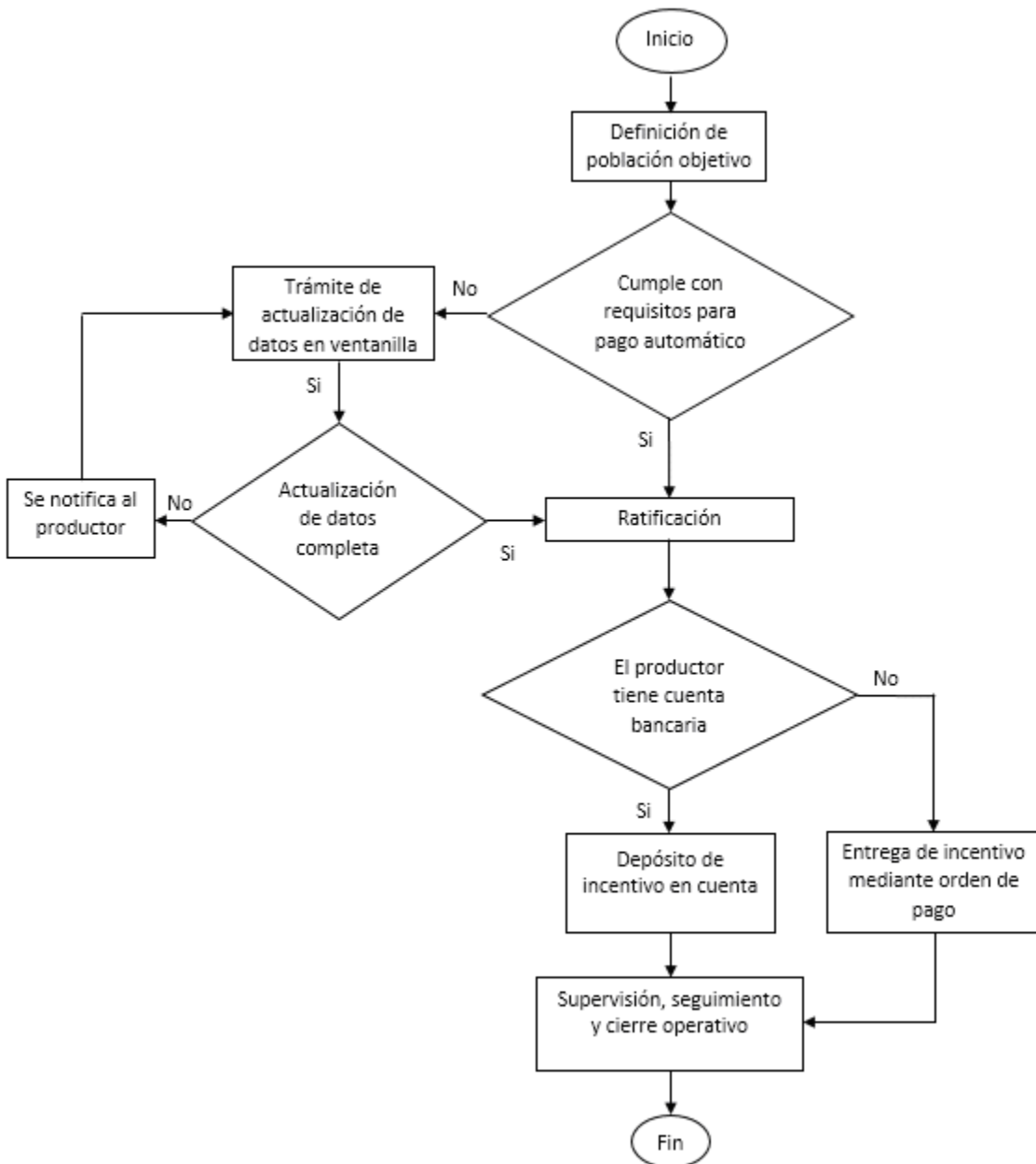

Superficie de la planta de producción, m ²		Reducción de Ton de CO2/ año	
---	--	------------------------------	--

ADQUISICIÓN DE BIOINSUMOS AGRÍCOLAS PARA LA OPTIMIZACIÓN DE COSTOS DE PRODUCCIÓN EN LOS PAQUETES TECNOLÓGICOS.

Bioinsumo		Cultivo		Superficie (ha)		Fertilizante químico desplazado, ton/año	
Productos		Dosis		Fabricante y distribuidor			
Reducción de Ton de CO2/año		Costo del paquete tecnológico /ha		Costo de fertilización aplicando sólo fertilizante químico/ha			
El biofertilizante lo complementa con fertilizante químico		En qué porcentaje (%)		Cantidad del fertilizante químico desplazado, ton			
Costo fertilización con fertilizante químico/ha		Costo fertilización con biofertilizantes/ha		Ahorro por ha con el uso de biofertilizante			
Incremento estimado de Producción por ha							

ADQUISICIÓN E INCORPORACIÓN DE MEJORADORES DE SUELO.

Problema a corregir						
Producto(s) a utilizar		Dosis por ha		Costo por ha		
Superficie a corregir		En su caso Cultivo a establecer		Producción anual, ton/año		
Incremento de producción estimado, ton/año						



ESTABLECIMIENTO E INCORPORACIÓN DE ABONOS ORGÁNICOS VERDES.

Problema a corregir (incremento de materia orgánica)						
Cultivo a establecer		Densidad de siembra				
Fecha de siembra		Ciclo del cultivo				
Producción anual, ton/año		Materia Orgánica que se incorporará al suelo ton/ha				

DRENAJE EN TERRENOS AGRÍCOLAS

Problema a corregir			
Tipo de drenaje (obra)		Costo por hectárea	
Superficie a corregir		Cultivo	
Producción anual, ton/año		Incremento de producción con las obras revisadas	

“Este Programa es público, ajeno a cualquier partido político. Queda prohibido su uso para fines distintos a los establecidos en el Programa”

 <p>SAGARPA SECRETARÍA DE AGRICULTURA, GANADERÍA, DESARROLLO RURAL, PESCA Y ALIMENTACIÓN</p>		<p>Anexo XV. Ficha técnica descriptiva: Sistemas Fotovoltaicos Autónomos</p>
--	---	--

NO. DE FOLIO DE LA SOLICITUD

1. NOMBRE DEL SOLICITANTE

2. NOMBRE DEL PROYECTO OBJETO DE LA INVERSIÓN

3. DOMICILIO FÍSICO DEL PROYECTO

3.1. Calle

3.2. No. Exterior

3.3. No. Interior

3.4. Colonia

3.5. Localidad

3.6. Municipio

3.7. Estado

3.8. Coordenadas Geográficas de la Unidad Productiva

Latitud

Longitud

Elevación

m.s.n.m

°T Promedio Anual

°C

3.9. Anexar Croquis de Localización

4. REFERENCIAS ADICIONALES DEL SOLICITANTE

4.1. No. de Beneficiarios

Hombres

Mujeres

Morales

Total

4.2 No. de Beneficiarios pertenecientes a alguna etnia indígena

Hombres	<input type="text"/>	Mujeres	<input type="text"/>	Total	<input type="text"/>
---------	----------------------	---------	----------------------	-------	----------------------

Especifique la etnia a la que pertenecen

4.2. Número de empleados permanentes de la Unidad Productiva

Hombres	<input type="text"/>	Mujeres	<input type="text"/>	Total	<input type="text"/>
---------	----------------------	---------	----------------------	-------	----------------------

4.3. Actividad de la Unidad Productiva

4.4. Sup. total de la Unidad Productiva ha

4.5. Superficie agrícola ha

4.6. Superficie agostadero ha

4.7. Cultivo

4.8. Superficie ha

4.9. Volumen de producción t/año

4.10. Organización o Asociación a la que pertenece

5. OBJETIVO DEL PROYECTO

6. METAS Y/O BENEFICIOS DEL PROYECTO (CUANTITATIVAS)

Meta 1

Meta 2

Meta 3

7. ASPECTOS TÉCNICOS DEL PROYECTO

7.1. Características actuales del sitio

7.1.1. Condiciones climáticas del sitio

A) Temperatura promedio/día °C

B) Precipitación anual mm

C) No. de días nublados días

7.1.2. Fuente de abastecimiento

A) Tipo de fuente:

Manantial	<input type="text"/>
Río	<input type="text"/>
Noria	<input type="text"/>
Pozo	<input type="text"/>
Otro	<input type="text"/>

B) Profundidad del pozo m

C) Nivel estático m

D) Nivel dinámico m

E) Profundidad de abatimiento m

F) Capacidad de la fuente

Especifique

G) Número de Título de Concesión expedido por la CONAGUA

H) Distancia de la red eléctrica km

7.2. Descripción del sistema de bombeo actual (En caso de contar con uno, pase al Apartado 7.3.)

A) Tipo de equipo Combustión, etc.

B) Capacidad hp

C) Volumen bombeado m³/día

D) Tipo de combustible que utiliza actualmente Diesel Gasolina Otro Especificar

E) Consumo máximo de combustible del sistema de bombeo actual litros/hora

F) Horas de operación h/día G) Días operación días/semana H) Semanas operación Sem/año

7.3. Demanda de agua de la Unidad Productiva

Mes	Demanda de agua (m ³ /día)				Horas solares	Caudal de bombeo	
	Abrevadero	Irrigación	Uso doméstico	Total		m3/hr	l/seg
Enero							
Febrero							
Marzo							
Abril Mayo							
Mayo							
Junio							
Julio							
Agosto							
Septiembre							
Octubre							
Noviembre							
Diciembre							
Promedio							

7.4. Módulos fotovoltaicos

A) Marca B) Modelo C) Potencia Máxima Wp

D) Número de Celdas E) Tipo de Módulo FV Si-Monocristalino Si-Policristalino Si-Amorfo CdTe Otro Especificar

F) Certificación de Módulos UL 1703 IEC 61215 IEC 61646 Ninguno

G) Fecha de Manufactura

H) País de Origen I) Dimensiones del módulo (LxAxH)(mm) x x

J) Peso Kg K) Eficiencia % L) Temp. de operación de °C a °C

A) Generación de Empleos	Directos Permanentes	Mujeres	<input type="text"/>	Hombres	<input type="text"/>	Total	<input type="text"/>
	Temporales	Mujeres	<input type="text"/>	Hombres	<input type="text"/>	Total	<input type="text"/>

B) Indique el Impacto Social del Proyecto

Nombre y Firma del Solicitante o Representante Legal

Este programa es público, ajeno a cualquier partido político. Queda prohibido su uso para fines distintos a los establecidos en el programa.

 SECRETARÍA DE AGRICULTURA, GANADERÍA, DESARROLLO RURAL, PESCA Y ALIMENTACIÓN		ANEXO XVI FICHA TÉCNICA DESCRIPTIVA: SISTEMAS FOTVOLTAICOS INTERCONECTADOS A LA RED
---	---	--

COMPONENTE ENERGÍAS RENOVABLES

NO. DE FOLIO DE LA SOLICITUD

1. NOMBRE DEL SOLICITANTE

2. NOMBRE DEL PROYECTO OBJETO DE LA INVERSIÓN

3. DOMICILIO FÍSICO DEL PROYECTO

<input style="width: 100%; height: 15px;" type="text"/>	<input style="width: 100%; height: 15px;" type="text"/>	<input style="width: 100%; height: 15px;" type="text"/>	<input style="width: 100%; height: 15px;" type="text"/>
---	---	---	---

3.1. Calle

3.2. No. Exterior

3.3. No. Interior

3.4. Colonia

3.5. Localidad

3.6. Municipio

3.7. Estado

3.8. Coordenadas Geográficas de la Unidad Productiva

Latitud	<input style="width: 40px; height: 15px;" type="text"/>	<input style="width: 40px; height: 15px;" type="text"/>	<input style="width: 40px; height: 15px;" type="text"/>	m.s.n.m °C
Longitud	<input style="width: 40px; height: 15px;" type="text"/>	<input style="width: 40px; height: 15px;" type="text"/>	<input style="width: 40px; height: 15px;" type="text"/>	
Elevación	<input style="width: 100%; height: 15px;" type="text"/>			
°T Promedio Anual	<input style="width: 100%; height: 15px;" type="text"/>			

3.9. Anexar Croquis de Localización

4. REFERENCIAS ADICIONALES DEL SOLICITANTE

4.1. No. de Socios Activos	Hombres	<input style="width: 40px; height: 15px;" type="text"/>	Mujeres	<input style="width: 40px; height: 15px;" type="text"/>	Morales	<input style="width: 40px; height: 15px;" type="text"/>	Total	<input style="width: 40px; height: 15px;" type="text"/>
----------------------------	---------	---	---------	---	---------	---	-------	---

4.2. No. de Socios pertenecientes a alguna etnia indígena	Hombres	<input style="width: 40px; height: 15px;" type="text"/>	Mujeres	<input style="width: 40px; height: 15px;" type="text"/>	Total	<input style="width: 40px; height: 15px;" type="text"/>
---	---------	---	---------	---	-------	---

Especifique la etnia a la que pertenecen

4.3. Número de empleados permanentes de la Unidad Productiva	Hombres	<input style="width: 40px; height: 15px;" type="text"/>	Mujeres	<input style="width: 40px; height: 15px;" type="text"/>	Total	<input style="width: 40px; height: 15px;" type="text"/>
--	---------	---	---------	---	-------	---

4.4. Actividad de la Unidad Productiva

4.5. Cultivo 4.6. Superficie ha 4.7. Volumen de producción t/año

4.8. Organización o Asociación a la que pertenece

5. OBJETIVO DEL PROYECTO

6. METAS Y/O BENEFICIOS DEL PROYECTO (CUANTITATIVAS)

Meta 1
Meta 2
Meta 3

7. ASPECTOS TÉCNICOS DEL PROYECTO

7.1. Condiciones climáticas del sitio

A) Radiación solar del lugar	Enero	Febrero	Marzo	Abril	Mayo	Junio	Julio	Agosto	Sep	Octubre	Nov	Diciembre
Promedio	Horas Pico											

Los datos de irradiación global diaria se obtendrán de la página web de la NASA: <http://eosweb.larc.nasa.gov/sse/>

B) Temperatura mínima esperada °C C) Temperatura máxima esperada °C

7.2. Módulos fotovoltaicos

A) Marca B) Modelo C) Potencia Máxima Wp

D) Número de Celdas

E) Tipo de Módulo FV Si-Monocristalino Si-Policristalino Si-Amorfo CdTe Otro

F) Certificación de Módulos UL 1703 IEC 61215 IEC 61646 Ninguno

G) Fecha de Manufactura Especificar

H) País de Origen I) Dimensiones del módulo (LxAxH)(mm) x x

J) Peso Kg K) Eficiencia % L) Temp. de operación de °C a °C

M) Vida útil Años N) Garantía Años

7.3. Estructura de soporte

A) Tipo de Techo Fijación Piso Pared Otro (especifique)

B) Material de estructura Aluminio Acero

C) Acabado o protección Anodizado Galvanizado en caliente Otro (especifique)

D) Área total del arreglo FV m² E) Peso total de módulos y estructura Kg F) Número total de puntos de anclaje G) Peso puntual por anclaje Kg
 H) Peso distribuido del arreglo en el techo Kg/m² I) Inclinación ° J) Azimut °

E/F

K) Observaciones y/o Comentarios

7.4. Caja de conexión y protecciones del generador FV

A) Cuenta con cajas de conexión Sí No cantidad B) Cuenta con caja de combinación de ramas Sí No cantidad

C) Dispositivos de protección usados en los arreglos FV y montados en la caja de conexión Diodos de bloqueo cantidad
 Diodos Bypass cantidad
 Fusibles cantidad

D) Límite de operación de los circuitos de protección:
 Sobre corriente máxima: Amperes
 Sobre voltaje máximo: Volts

7.5. Método de desconexión de corriente directa

A) Tipo Integrado en inversor B) Ampacidad Nom. Del Interruptor de CD Amperes
 Dispositivo separado C) Voltaje de desconexión del Interruptor Volts

7.6. Inversor conectado a la red

A) Marca B) Modelo C) Potencia Máxima Watts

D) Máx. Voltaje CD Volts E) Voltaje nom. de CA Volts F) Máx. corriente de CA Amperes

G) Eficiencia % H) Límite de protección vs sobrecorriente Amps

I) Vida útil Años J) Garantía Años

7.7. Método de desconexión de Corriente Alterna

A) Tipo Integrado en inversor B) Ampacidad Nom. Del Interruptor de CA Amperes
 Dispositivo separado C) Voltaje de desconexión del Interruptor Volts

7.8. Sistema fotovoltaico

A) Capacidad Sistema FV kW B) Número de Módulos FV C) Núm. Módulos en Serie

D) Número Inversores E) Conexión Inversor Monofásico Bifásico Trifásico F) Núm. Ctos. en paralelo

G) Voltaje Nominal CA Volts

Total							

8.2. Anexar cotizaciones con el desglose de conceptos y precios unitarios del sistema fotovoltaico interconectado a red.

9. IMPACTOS DEL PROYECTO

9.1. Impactos Económicos e Indicadores Financieros

A) Impactos Económicos por la incorporación del Proyecto

Concepto	Monto (\$/año)
Ahorro por desplazamiento de consumo electricidad	
Ahorro por reducción en la demanda	
Ahorro por reducción de costos de mantenimiento	
Otro (Especificar)	
Total	

B) Indicadores Financieros del Proyecto

Datos de Entrada		
Concepto	Monto (\$/año)	Unidad de medida
Inversión Total del Proyecto		Pesos
Costos Operación		\$/Año
Costos Mantenimiento		\$/Año
Impactos Económicos del Proyecto		\$/año
Costo del Watt Instalado		\$/ Watt pico
Tipo de cambio		\$/ USD
Costo del Watt Instalado		USD / Wp
Vida útil del Proyecto		años
Horizonte de Evaluación del Proyecto		años

Fecha tipo de cambio:	
-----------------------	--

Indicadores del Proyecto		
Indicadores del Proyecto	Valor	Unidad de medida
Periodo de Recuperación de la Inversión		Años
Valor Presente Neto (VPN)		\$
Tasa Interna de Retorno		%
Relación Beneficio Costo (R B/C)		

9.2. Impactos Energéticos y Ambientales

Indicadores del Proyecto	Valor	Unidad de medida
Consumo de Energía Eléctrica de la Unidad Productiva		kWh/año
Desplazamiento de Energía Eléctrica en la Unidad Productiva		kWh/año
Emisiones de GEI generadas actualmente		Ton CO2e
Reducción de Emisiones de GEI por desplazamiento de Energía		Ton CO2e

9.3. Impactos Sociales



A) Generación de Empleos	Directos Permanentes	Mujeres	<input type="text"/>	Hombres	<input type="text"/>	Total	<input type="text"/>
--------------------------	----------------------	---------	----------------------	---------	----------------------	-------	----------------------

Temporales Mujeres Hombres Total

B) Indique el Impacto Social del Proyecto

Nombre y Firma del Solicitante o Representante Legal

"Este programa es público, ajeno a cualquier partido político. Queda prohibido el uso para fines distintos a los establecidos en el programa"

 SECRETARÍA DE AGRICULTURA, GANADERÍA, DESARROLLO RURAL, PESCA Y ALIMENTACIÓN		Anexo XVII. Ficha técnica descriptiva: Sistemas Térmicos Solares
---	---	---

COMPONENTE ENERGÍAS RENOVABLES

NO. DE FOLIO DE LA SOLICITUD

1. NOMBRE DEL SOLICITANTE

2. NOMBRE DEL PROYECTO OBJETO DE LA INVERSIÓN

3. DOMICILIO FÍSICO DEL PROYECTO

3.1. Calle

3.2. No. Exterior

3.3. No. Interior

3.4. Colonia

3.5. Localidad

3.6. Municipio

3.7. Estado

3.8. Coordenadas Geográficas de la Unidad Productiva

Latitud				m.s.n.m
Longitud				
Elevación				
°T Promedio Anual				°C

3.9. Anexar Croquis de Localización

4. REFERENCIAS ADICIONALES DEL SOLICITANTE

4.1. No. de Socios Activos Hombres Mujeres Morales Total

4.2 No. de Socios pertenecientes a alguna etnia indígena

Especifique la etnia a la que pertenecen

4.3. Número de empleados permanentes de la Unidad Productiva

Hombres		Mujeres		Total	
---------	--	---------	--	-------	--

4.4. Actividad de la Unidad Productiva

4.5. Cultivo

4.6. Superficie

ha

4.7. Volumen de producción

t/año

4.8. Organización o Asociación a la que pertenece

5. OBJETIVO DEL PROYECTO

6. METAS Y/O BENEFICIOS DEL PROYECTO (CUANTITATIVAS)

Meta 1

Meta 2

Meta 3

7. ASPECTOS TÉCNICOS DEL PROYECTO

7.1. La unidad productiva donde se implementará el Proyecto es:

Ampliación

En Operación

7.2. Días en los que opera la Unidad Productiva

días/año

7.3. Horas en las que opera la Unidad Productiva

horas/día

7.4. Condiciones climáticas y de uso de agua caliente dentro de la Unidad Productiva

7.4.1. Actividades y/o procesos donde se utiliza agua caliente en el agronegocio

Proceso	Volumen	Unidad de medida
Total		

(La unidad se puede expresar en l/día, m3/día o kg/día)

7.4.2. Descripción sintética del Proyecto de implementación del Sistema Térmico Solar

7.4.3. Demanda de agua caliente de la unidad productiva l/día m3/día Kg/día

(Anotar el total de la demanda sólo de los procesos indicados en el punto 7.4.1.) Seleccione la Unidad de medida correspondiente

7.4.4. Temperatura del agua caliente a usarse en la Unidad Productiva °C

7.4.5. Condiciones climáticas y de uso de la localidad en donde se instalará el Sistema Térmico Solar

Variable	Ene	Feb	Mar	Abr	May	Jun	Jul	Ago	Sep	Oct	Nov	Dic	Promedio
Radiación Global Diaria													
Temperatura Ambiente diurna													
Temperatura del agua de la red													
Porcentaje de ocupación del STS													

Nota: Los datos de irradiación global diaria se obtendrán de la página web de la NASA: <https://eosweb.larc.nasa.gov/sse/>

7.5. Descripción del Sistema Térmico Convencional actual

7.5.1. Equipo convencional para el calentamiento de agua

<input type="checkbox"/>	Caldera	<input type="checkbox"/>	Intercambiador de calor	<input type="text"/>
<input type="checkbox"/>	Caldereta	<input type="checkbox"/>	Resistencias eléctricas	
<input type="checkbox"/>	Calentador Convencional (boiler, calentón)	<input type="checkbox"/>	Ninguno (Pase a punto 7.6)	
<input type="checkbox"/>		<input type="checkbox"/>	Otro	

7.5.2. Datos de Placa del Sistema Convencional

Marca y modelo	<input type="text"/>	Presión de operación	<input type="text"/>	kg/cm2
Potencia máxima	<input type="text"/> hp térmicos	Presión Máxima operación	<input type="text"/>	kg/cm2
Capacidad	<input type="text"/> litros/hora	° T Máxima de operación	<input type="text"/>	°C
Año de fabricación	<input type="text"/>	Eficiencia estacional	<input type="text"/>	%

7.5.3. Tipo de combustible que utiliza actualmente

Diesel
 Combustóleo
 Gas Natural
 Gas L.P
 Otro
 Especificar

7.5.4. Consumo máximo de combustible del Sistema Convencional litros/hora kg/hora

7.5.5. Horas de operación h/día
 7.5.6. Días operación días/semana
 7.5.7. Semanas operación STC Sem/año

7.6. Datos de operación del fluido térmico (Agua o Vapor)

7.6.1. Fluido térmico requerido en los procesos productivos Agua (Pase al inciso A) Vapor de Agua (Pase al inciso B)

A) Agua caliente	°T Entrada	<input type="text"/> °C	B) Vapor de agua	°T Reposición	<input type="text"/> °C	Flujo de Vapor	<input type="text"/> litros/h
	°T Salida	<input type="text"/> °C		°T Vapor	<input type="text"/> °C	Presión de Vapor	<input type="text"/> Kg/cm2
	Presión Salida	<input type="text"/> Kg/cm2		°T	<input type="text"/> °C		

Flujo de Agua litros/h

Condensados

7.7. Características del Sistema Térmico Solar próximo a instalarse

7.7.1. Tipo de Sistema**

<input type="checkbox"/>	Termosifón	<input type="checkbox"/>	Directo	7.7.2. Sistema presurizado	<input type="checkbox"/>	Si
<input type="checkbox"/>	Circulación Forzada	<input type="checkbox"/>	Indirecto		<input type="checkbox"/>	No

Nota: Un sistema directo es cuando el agua caliente pasa directo del colector al termotanque, e indirecto cuando hay un Intercambiador de calor en termotanque

7.7.3. Función del Sistema Térmico Solar

<input type="checkbox"/>	Respaldo Sistema Convencional (Caldera, Boiler, entre otros)
<input type="checkbox"/>	Suministro directo a proceso
<input type="checkbox"/>	En sustitución a la adquisición de un Sistema Convencional

7.8. Características de los colectores solares

7.8.1. Tipo de colector

<input type="checkbox"/>	Plano	7.8.2. Número de colectores	<input type="text"/>
<input type="checkbox"/>	Tubos evacuados:	7.8.3. Área de apertura colector	<input type="text"/> m ²
<input type="checkbox"/>	Tecnología Heat Pipe	7.8.4. Superficie total colectores	<input type="text"/> m ²
<input type="checkbox"/>	Otro	Especificar	<input type="text"/>

7.9. Características del termotanque

7.9.1. Cantidad de termotanques utilizados

7.9.2. Capacidad Termotanque Externo litros

7.9.3. Material interno del termotanque

7.9.4. Material del aislante

7.9.5. Espesor del aislante mm

7.9.6. Material Externo del termotanque

7.9.7. Usa intercambiador de calor interno? No Sí

7.9.8. Capacidad del intercambiador W/K

7.10. Características del sistema de circulación hidráulico

7.10.1. Indique la longitud de los siguientes elementos:

A) Tubería de ida entre el campo de captación y termotanque	<input type="text"/>	m
B) Tubería de retorno entre termotanque y campo de captación	<input type="text"/>	m
C) Tubería entre termotanque y punto de uso/sistema auxiliar	<input type="text"/>	m
D) Cable del sensor de colectores al control diferencial	<input type="text"/>	m
E) Cable de la bomba recirculadora al control diferencial	<input type="text"/>	m
F) Cable del sensor de termotanque al control diferencial	<input type="text"/>	m

7.10.2. Material de la tubería entre colectores y termotanque

7.10.3. Material de la tubería entre termotanque y servicio

7.10.4. Material del aislante del circuito primario

7.10.5. Usa bomba de circulación? Sí No Capacidad Kw 7.10.7. Potencia total del campo de colectores Kw

7.10.6. Usa Tanque de expansión? Sí No Capacidad Lts 7.10.8. Válvulas de seguridad: Cant.
Capacidad bars

7.11. Sistema de protección contra heladas

Si la región donde se instalará el STS es susceptible a heladas, se deberá de utilizar uno de los sistemas enunciados a continuación. De lo contrario, se tendrá que demostrar con datos históricos que, las temperaturas de la región en el periodo invernal no llegan a presentar heladas que puedan dañar al STS.

Mezcla anticongelante Recirculación de agua Drenado y posterior recuperación Ninguno (no lo requiere)

8. INVERSIONES PROPUESTAS

8.1. Inversiones Generales del Proyecto (Englobar los conceptos principales del Proyecto)

Conceptos	Cantidad	Unidad	Costo Unitario (\$)	Apoyo Solicitado (\$)	Financiamiento (\$)	Aportación Beneficiarios (\$)	Total (\$)
Total							

8.2. Anexar cotizaciones con el desglose de conceptos y precios unitarios del sistema térmico solar.

9. IMPACTOS DEL PROYECTO

9.1. Impactos Económicos e Indicadores Financieros

A) Impactos Económicos por la incorporación del Proyecto

Concepto	Monto (\$/año)
Ahorro por reducción en el consumo de combustibles fósiles	
Otro (Especificar)	
Total	

B) Indicadores Financieros del Proyecto

Datos de Entrada		
Concepto	Monto (\$/año)	Unidad de medida
Inversión Total del Proyecto		Pesos
Costos Operación		\$/Año
Costos Mantenimiento		\$/Año
Impactos Económicos del Proyecto		\$/año
Vida útil del Proyecto		años
Horizonte de Evaluación del Proyecto		años

Indicadores del Proyecto		
Indicadores del Proyecto	Valor	Unidad de medida
Periodo de Recuperación de la Inversión		Años
Valor Presente Neto (VPN)		\$
Tasa Interna de Retorno		%
Relación Beneficio Costo (R B/C)		

9.2. Impactos Energéticos y Ambientales

Indicadores del Proyecto	Valor	Unidad de medida
Emisiones de GEI generadas actualmente		Ton CO2e

Reducción de Emisiones de GEI por desplazamiento de Combustible		Ton CO2e
---	--	----------



9.3. Impactos Sociales

A) Generación de Empleos	Directos Permanentes	Mujeres	<input type="text"/>	Hombres	<input type="text"/>	Total	<input type="text"/>
	Temporales	Mujeres	<input type="text"/>	Hombres	<input type="text"/>	Total	<input type="text"/>

B) Indique el Impacto Social del Proyecto

Nombre y Firma del Solicitante o Representante Legal

Este programa es público, ajeno a cualquier partido político. Queda prohibido su uso para fines distintos a los establecidos en el programa.

 <p>SAGARPA SECRETARÍA DE AGRICULTURA, GANADERÍA, DESARROLLO RURAL, PESCA Y ALIMENTACIÓN</p>		<p>ANEXO XVIII Cédula de calificación de solicitudes de los componentes de mejoramiento productivo de suelo y agua y energías renovables.</p>
--	---	---

Fecha:

No. de Folio:

Gerencia Estatal en:

Nombre de la Empresa o Persona Física:

Nombre del Proyecto:

Localidad y Municipio:

Monto de Incentivo Solicitado (\$):

Monto de inversión total del proyecto (\$):

Número del parámetro de calificación	Nombre del parámetro de calificación	Descripción del parámetro de calificación	Tipo de parámetro de calificación	Rangos o valores del parámetro de calificación	Calificación del parámetro	Calificación en el caso del proyecto
1	Rentabilidad	Tasa Interna de Retorno Económica de la Tecnología	Número	Menos de 5	0	20
				Entre 5 y 15	20	
				Más de 15	15	
2	Inversión inducida por peso de incentivo	Monto de inversión total del proyecto/Monto total de incentivo solicitado	Monto	Hasta 2	10	15
				Más de 2	15	
3	Impacto Positivo en el medio ambiente	Acciones	Impacto	Sí	20	20
				No	0	
4	Marginación	Localización	Ubicación	Zonas de Alta, Muy Alta marginación y contempladas dentro de la estrategia nacional sin hambre	10	10
				Zona de media marginación	8	
				Zona de baja o nula marginación	5	
Número del parámetro de calificación	Nombre del parámetro de calificación	Descripción del parámetro de calificación	Tipo de parámetro de calificación	Rangos o valores del parámetro de calificación	Calificación del parámetro	Calificación en el caso del proyecto
5	Reducción estimada de costos o aumento de ingresos	Porcentaje de reducción de costos o porcentaje de aumento de costos.	Número	Hasta 10%	10	20
				Más del 10%	20	
6	Número de beneficiarios	Número de personas físicas socios directos o indirectos	Número	1	5	10
				Más de uno	10	



		(agremiados en personas morales socias) de la empresa u organización				
7	Financiamiento	Crédito dentro de su mezcla de recursos	Porcentaje	Cuenta con crédito	5	5
				No cuenta con crédito	0	
CALIFICACIÓN TOTAL (Suma)						
Nota: Esta cédula deberá ser validada por la instancia ejecutora correspondiente, siempre y cuando sean elegibles para conforme a los requisitos correspondientes de las Reglas de Operación de la SAGARPA. Esta cédula deberá adjuntarse para cada solicitud de incentivo dictaminada. Para acceder a los apoyos se deberá contar con una calificación igual o mayor a 70 puntos.						

Elaboró
Nombre y cargo

Revisó
Nombre y cargo

Validó
Gerente Estatal u homólogo

Este programa es público, ajeno a cualquier partido político. Queda prohibido su uso para fines distintos a los establecidos en el programa.

 <p>SAGARPA SECRETARÍA DE AGRICULTURA, GANADERÍA, DESARROLLO RURAL, PESCA Y ALIMENTACIÓN</p>		<p>Anexo XIX Guión Específico para la Elaboración de Proyectos de Sistemas de Riego Tecnificado</p>
--	---	---

Información mínima recomendada que debe tener un proyecto de riego basado en Especificaciones de la norma NMX-0-177-SCFI-2011

1. DATOS DEL SOLICITANTE

* Nombre (es) o Razón Social _____ 1

Primer apellido: _____ 1

Segundo: _____ 1

CURP _____

² RFC con Homoclave _____

¹ Teléfono _____ Fax _____

Correo Electrónico _____

DOMICILIO DEL SOLICITANTE

* Tipo de asentamiento humano () Colonia () Ejido () Fraccionamiento () Hacienda () Manzana () Ranchería () Otro especifique _____

* Nombre del asentamiento humano:

Tipo de vialidad () Avenida () Boulevard () Calle () Callejón () Calzada () Periférico () Privada () Otro especificar _____ Nombre de vialidad

_____ *Número exterior 1 _____ Número exterior 2: _____ Número interior: _____ * Código postal _____ * Referencia 1 (entre vialidades)

_____ * Referencia 2 (vialidad posterior) _____ Referencia 3 (descripción de ubicación) _____ * Localidad

_____ *Municipio _____ *Estado

DATOS DEL REPRESENTANTE LEGAL (Llenar en caso de personas morales)

²Nombre(s) _____ ² Primer apellido _____

² Segundo apellido _____

²RFC con Homoclave _____ ² CURP _____

* Campos obligatorios

¹ Campos obligatorios para personas físicas

² Campos obligatorios para personas morales

2. Descripción del proyecto

Nombre o razón social del propietario					
Sistema de Riego o de drenaje					
Superficie Total (ha)		Temporal a Riego Tecnificar (ha)		Riego Tecnificado (ha)	
Concepto		Anterior		Nuevo (Con Proyecto)	
Cultivo					
Sistema					
Eficiencia en Riego (%)					
Consumo de Agua (m3)					
Valor Estimado de la producción Bruta (\$/ha)					

3. Información del proyecto

Estado	
Municipio	
Localidad	
Nombre del predio	
Fuente de abastecimiento del agua	
Núm. De Título de Concesión o documento que lo sustituya	
Unidad de Riego	
Especifique	
Distrito de Riego	
Especifique	
Capacidad del equipo de bombeo existente	
Sistema de filtración existente	
Características de operación	

Datos actuales relativos al predio

- Coordenadas de la poligonal perimetral del sistema de riego proyectado o del drenaje
- Sistema de coordenadas (UTM, WGS84)
- Fotografías del punto donde se propone se incorporará el sistema de riego a la fuente de abastecimiento propuesta o del drenaje

Anexa 3 fotografías en distintos ángulos procurando abarcar aspectos reconocibles en el predio como son: Pozo, bombas, líneas eléctricas, tuberías, estanques, edificaciones, etc.

Las fotografías deben tener fecha en que fueron tomadas

“Este Programa es de carácter público, ajeno a cualquier partido político. Queda prohibido su uso para fines distintos a los establecidos en el Programa”

4. Diseño agronómico

Arreglo del cultivo en campo

Lote	Cultivo	Distancia entre hileras (m)	Distancia entre plantas (m)	Superficie (ha)	Marco de plantación	Sistema de riego
Total						

Uso consuntivo de los cultivos o evapotranspiración real

Evapotranspiración diaria máxima (mm/día)	
Método o referencia de la evaporación diaria máxima	

Características de operación

Especifique la siguiente información por cada uno de los sistema de riego o marcos de plantación proyectados

Intensidad de riego o lámina precipitada horaria (mm/h);	
Tiempo de operación;	
Periodicidad de riego, horas, días disponibles por mes;	
Número de secciones;	
Gasto por sección;	
Disposición de las secciones;	
Tiempo de riego por posición, y	
Número de emisiones por planta	

5. Diseño hidráulico

Los resultados del diseño del proyecto deben presentar las características hidráulicas siguientes

- Carga dinámica del sistema de riego y gasto
- Medidor de gasto

Fuente de abastecimiento	Tipo	Fabricante	Modelo	Carga	Gasto	Observaciones

--	--	--	--	--	--	--

6. Catálogo de concepto

El proyecto debe incluir de manera detallada todas las cantidades de obra de: materiales y equipo; clasificándolos con número progresivo; clave; concepto; unidad y cantidad, agrupándolos de la manera siguiente:

- **Sistema de riego localizado y aspersión**

Cabezal de riego

Filtración

Equipo de fertirriego

Sistema de automatización

Líneas de conducción, conexiones, válvulas y accesorios (Principal)

Líneas laterales, conexiones, válvulas y accesorios (Secundaria)

Líneas portlaterales

Emisores

Líneas colectoras y válvulas de lavado (Riego enterrado)

Accesorios de automatización de válvulas

- **Sistema de riegos mecanizados. Tomar lo que aplican del punto anterior y agregar los siguientes**

Estructura

Tablero

Torres

Accesorios eléctricos

Aspersores, Bajantes y accesorios

Otros equipos

Cableado

Obra civil, y

- **Equipo mecánico y eléctrico (no incluye acometida eléctrica)**

Drenaje Agrícola

7. Plano general del sistema de riego

Debe contener:

- Poligonal del sitio del proyecto;

- Topografía de la superficie del proyecto;

- Líneas de conducción, Laterales y portlaterales, indicando longitud, diámetro, gasto y nomenclatura de la tubería;

- Distribución de secciones de riego, y



- válvulas de seccionamiento, seguridad y accesorios, de acuerdo con los símbolos, con su correspondiente

- nomenclatura y referencia de cruceros
- Croquis de instalación de cruceros, filtraciones y Fertirriego

8. Especificaciones de construcción

- el plano debe indicar los esquemas de construcción e instalación necesarias, y
- debe también indicar las normas nacionales o internacionales que cumplen los equipos y materiales utilizados

“Este Programa es de carácter público, ajeno a cualquier partido político. Queda prohibido su uso para fines distintos a los establecidos en el Programa”

		<p>Anexo XX Modelo de Excusa para los Servidores Públicos</p>
---	---	---

(Lugar) _____, a _____ de _____ de 201_____

(Nombre, cargo y adscripción del superior jerárquico)

PRESENTE.

El que suscribe (*Nombre y cargo del servidor público*) con Registro Federal de Contribuyentes: _____, adscrito a la _____ (*Nombre de la Unidad Administrativa*) con domicilio en _____ (calle, número, colonia, localidad, municipio, entidad y código postal), con número telefónico: _____ (*con clave de larga distancia*) y correo electrónico: _____.

Con fundamento en el artículo 8, fracción XI de la Ley Federal de Responsabilidades Administrativas de los Servidores Públicos y artículo _____, del Acuerdo por el que se da a conocer el Programa denominado _____ (*nombre del Programa*) de las Reglas de Operación para el ejercicio 2017, de la Secretaría de Agricultura, Ganadería, Desarrollo Rural, Pesca y Alimentación, publicadas en el Diario Oficial de la Federación el ____ de _____ del año 2016, **ME EXCUSO** de intervenir de cualquier forma en la atención, tramitación o resolución del _____ (*Asunto o asuntos*), en razón de mi encargo o comisión, por motivos de _____ (*Señalar si tiene interés personal, familiar o de negocios, incluyendo aquéllos de los que pueda resultar algún beneficio para mí, mi cónyuge o parientes consanguíneos o por afinidad hasta el cuarto grado, o parientes civiles, o para terceros con los que tenga relaciones profesionales, laborales o de negocios, o para socios o sociedades de las que yo o las personas antes referidas formen o hayan formado parte*).

PROTESTO LO NECESARIO

(Nombre, cargo y firma o huella digital del servidor público)

C.c.p. Nombre del Titular del Órgano Interno de Control en la SAGARPA u Órgano Administrativo Desconcentrado.

SECRETARÍA DE AGRICULTURA, GANADERÍA, DESARROLLO RURAL, PESCA Y ALIMENTACIÓN**ACUERDO por el que se dan a conocer las Reglas de Operación del Programa de Fomento Ganadero de la Secretaría de Agricultura, Ganadería, Desarrollo Rural, Pesca y Alimentación para el ejercicio 2017.**

Al margen un sello con el Escudo Nacional, que dice: Estados Unidos Mexicanos.- Secretaría de Agricultura, Ganadería, Desarrollo Rural, Pesca y Alimentación.

JOSÉ EDUARDO CALZADA ROVIROSA, Secretario de Agricultura, Ganadería, Desarrollo Rural, Pesca y Alimentación, con fundamento en los artículos 25, 27, fracción XX y 28, párrafo decimotercero de la Constitución Política de los Estados Unidos Mexicanos; 9, 12, 23, 26 y 35 de la Ley Orgánica de la Administración Pública Federal; 4o. de la Ley Federal de Procedimiento Administrativo; 9, 12, 33, 34 y 35 de la Ley de Planeación; 75 y 77 de la Ley Federal de Presupuesto y Responsabilidad Hacendaria y 176 de su Reglamento; 1, 7, 8, 32, 53, 54, 55, 56, 58, 59, 60, 61, 72, 79 primer párrafo, 80, 86, 87, 104, 140, 143, 164, 178, 183, 190 fracciones I y II, y 191 de la Ley de Desarrollo Rural Sustentable; 1, 2, 3 fracciones II, III, IV, VII, X, XII y XIII, 5 y 7 de la Ley para Impulsar el Incremento Sostenido de la Productividad y la Competitividad de la Economía Nacional; 1 y 70 fracciones I, XV, XIX, XX, XXVI y XXXVIII de la Ley General de Transparencia y Acceso a la Información Pública; 30 fracciones I y III, 31, 32, 35 y 37 así como los Anexos 11, 11.1 y 25 del Decreto de Presupuesto de Egresos de la Federación para el Ejercicio Fiscal 2017 publicado en el Diario Oficial de la Federación el 30 de noviembre de 2016; 1, 2 apartado D, fracción V, 3 y 15 del Reglamento Interior de la Secretaría de Agricultura, Ganadería, Desarrollo Rural, Pesca y Alimentación; y

CONSIDERANDO

Que la Constitución Política de los Estados Unidos Mexicanos, establece en su Artículo 25 que corresponde al Estado la rectoría del desarrollo nacional para garantizar que éste sea integral y sustentable, que fortalezca la Soberanía de la Nación y su régimen democrático y que, mediante el fomento del crecimiento económico y el empleo y una más justa distribución del ingreso y la riqueza, permita el pleno ejercicio de la libertad y la dignidad de los individuos, grupos y clases sociales;

Que la igualdad de oportunidades es fundamental para impulsar un México Próspero, por lo que es necesario elevar la productividad del país como medio para incrementar el crecimiento potencial de la economía y así el bienestar de las familias, y uno de los propósitos del Gobierno de la República es generar una sociedad de derechos que logre la inclusión de todos los sectores sociales y reducir los altos niveles de desigualdad, con base en lo estipulado en el Pacto por México;

Que conforme a lo establecido en el Decreto por el que se establece el Sistema Nacional para la Cruzada Contra el Hambre, publicado en el Diario Oficial de la Federación el 22 de enero de 2013, el Gobierno de la República debe dar resultados en el corto plazo para garantizar a la población el derecho a una alimentación nutritiva, suficiente y de calidad, a través de acciones coordinadas, eficaces, eficientes, y transparentes con un alto contenido de participación social, por lo que las dependencias y entidades de la Administración Pública Federal realizarán las acciones necesarias para el cumplimiento del citado Decreto conforme a las disposiciones jurídicas aplicables;

Que el Plan Nacional de Desarrollo 2013-2018, publicado en el Diario Oficial de la Federación de fecha 20 de mayo de 2013, reconoce que “el campo es un sector estratégico, a causa de su potencial para reducir la pobreza e incidir sobre el desarrollo regional”, y que “la capitalización del sector debe ser fortalecida” por lo que establece como una de las cinco metas nacionales, un México Próspero que promueva el crecimiento sostenido de la productividad en un clima de estabilidad económica y mediante la generación de igualdad de oportunidades, considerando que una infraestructura adecuada y el acceso a insumos estratégicos fomentan la competencia y permiten mayores flujos de capital y conocimiento hacia individuos y empresas con el mayor potencial para aprovecharlo; asimismo, busca proveer condiciones favorables para el desarrollo económico, a través de una regulación que permita una sana competencia entre las empresas y el diseño de una política moderna de fomento económico enfocada a generar innovación y crecimiento en sectores estratégicos;

Que el Plan Nacional de Desarrollo 2013-2018 también establece dentro de la Meta 4. México Próspero, el Objetivo 4.10. Construir un sector agropecuario y pesquero productivo que garantice la seguridad alimentaria del país, el cual esta canalizado en 5 Estrategias: Impulsar la productividad en el sector agroalimentario mediante la inversión en el desarrollo de capital físico, humano y tecnológico, el aprovechamiento sustentable de los recursos naturales del país, así como los modelos de asociación que generen economías de escala y mayor valor agregado de los productores del sector agroalimentario, promover mayor certidumbre en la actividad agroalimentaria mediante mecanismos de administración de riesgo, y modernizar el marco normativo e institucional para impulsar un sector agroalimentario productivo y competitivo;

Que en el Artículo 35 de la Ley Orgánica de la Administración Pública Federal, entre las atribuciones que corresponde a la Secretaría de Agricultura, Ganadería, Desarrollo Rural, Pesca y Alimentación, entre otras, Formular, conducir y evaluar la política general de desarrollo rural, a fin de elevar el nivel de vida de las familias que habitan en el campo, en coordinación con las dependencias competentes; Promover el empleo en el medio rural, así como establecer programas y acciones que tiendan a fomentar la productividad y la rentabilidad de las actividades económicas (Procesos encaminados a producir un bien, proporcionar un servicio o comerciar una mercancía) rurales.

Que el sector ganadero nacional presenta retos y oportunidades con una plataforma sólida de producción primaria que ha permitido abastecer el crecimiento de la demanda doméstica de proteína de origen animal y de productos de exportación compitiendo en mercados internacionales. Que se requiere consolidar los logros alcanzados explotando el potencial y mejorando la productividad de las unidades de producción, que puede detonarse a partir de la innovación tecnológica; con el manejo adecuado de los recursos naturales, especialmente en las tierras de pastoreo; mejora del manejo sanitario en las unidades de producción y promoviendo la eliminación de la presencia de contaminación puntual en los sistemas intensivos y de la transformación; asimismo, mejorando capacidad de inversión y promoviendo la integración de cadenas de valor que incidan en la solución de problemas de comercialización. Que al desarrollar el potencial productivo con inversiones e incentivos, se incrementará la oferta nacional de alimentos de origen pecuario, el empleo y el ingreso de las familias dedicadas a la ganadería, contribuyendo al desarrollo del campo y a la reducción de la pobreza. Que el sector pecuario nacional, cuenta con sistemas de producción altamente competitivos, que además de abastecer la demanda nacional, pueden y deben aprovechar las oportunidades que le ofrecen los mercados internacionales por el reconocimiento de la calidad de sus productos, mejorando la balanza de comercio exterior.

Que en conformidad con 30 fracciones I y III, 31, 32, 35 y 37 del Decreto de Presupuesto de Egresos de la Federación para el Ejercicio Fiscal 2017, sus Anexos 11 y 11.1, se establecen los criterios generales para la aportación y aplicación a que deberán sujetarse las reglas de operación de los programas federales y en el Anexo 25 del propio Decreto se enlistan los programas federales sujetos a reglas de operación.

Que las presentes Reglas de Operación, continúan privilegiando el gasto en bienes públicos, por su mayor impacto en productividad y eficiencia de los productores del subsector pecuario, sin dejar de apoyar la inversión privada;

Que la estructura programática de la Secretaría de Agricultura, Ganadería, Desarrollo Rural, Pesca y Alimentación, aprobada para 2017, incluye el Programa de Fomento Ganadero;

Que en el segundo párrafo del artículo 77 de la Ley Federal de Presupuesto y Responsabilidad Hacendaria se apunta que las dependencias, las entidades a través de sus respectivas dependencias coordinadoras de sector o, en su caso, las entidades no coordinadas serán responsables de emitir las reglas de operación de los programas que inicien su operación en el ejercicio fiscal siguiente o, en su caso, las modificaciones a aquellas que continúen vigentes; y

Que a los programas sujetos a reglas de operación se les adicionarán otros ejes de política pública, para coadyuvar al impulso de los mercados y a perfeccionar la información disponible para el sector;

En este tenor, he tenido a bien expedir el siguiente:

ACUERDO POR EL QUE SE DAN A CONOCER LAS REGLAS DE OPERACIÓN DEL PROGRAMA DE FOMENTO GANADERO DE LA SECRETARÍA DE AGRICULTURA, GANADERÍA, DESARROLLO RURAL, PESCA Y ALIMENTACIÓN PARA EL EJERCICIO 2017

Contenido

TÍTULO I. Disposiciones Generales

Capítulo I. Del Objeto del Programa

Capítulo II. Lineamientos Generales

TITULO II. De los Componentes

Capítulo I. Del Componente de Capitalización Productiva Pecuaria

Capítulo II. Del Componente de Estrategias Integrales para la Cadena Productiva

Capítulo III. Del Componente de Investigación, Innovación y Desarrollo Tecnológico Pecuarios

Capítulo IV. Del Componente PROGAN Productivo

Capítulo V. Del Componente de Sustentabilidad Pecuaria

TITULO III. Mecánica Operativa

Capítulo Único. Del Procedimiento Operativo

TÍTULO IV. Disposiciones Complementarias

Capítulo I. De los Derechos, obligaciones y exclusiones

Capítulo II. De las Causas de Incumplimiento

Capítulo III. Proyectos Estratégicos

Capítulo IV. Prohibiciones y Excusa de los Servidores Públicos

Capítulo V. Procedimientos e instancias de recepción de Quejas y Denuncias

Capítulo VI. Solicitudes de Información

TRANSITORIOS

Anexos

Anexo I. Diagrama de Operación

Anexo II. Solicitud de Apoyo Programa de Fomento Ganadero

Anexo III. Listado de Productores Integrantes de la Persona Moral Solicitante

Anexo IV. Guión Único para Elaboración de Proyectos de Inversión mayores a \$500,000.00 (Quinientos mil pesos 00/100 M.N.)

Anexo V. Cédula de calificación para Proyectos mayores a \$500,000.00 (Quinientos mil pesos 00/100 M.N.)

Anexo VI. Cédula de calificación para Solicitudes de hasta \$500,000.00 (Quinientos mil pesos 00/100 M.N.)

Anexo VII. Guión para elaboración de Proyectos del Componente de Investigación, Innovación y Desarrollo Tecnológico Pecuarios.

Anexo VIII. Cédula de calificación para Proyectos del Componente de Investigación, Innovación y Desarrollo Tecnológico Pecuarios.

Anexo IX. Declaratoria en materia de Seguridad Social.

Anexo X. Modelo de Excusa para los Servidores Públicos.

TÍTULO I**Disposiciones Generales****Capítulo I****Del Objeto del Programa**

Artículo 1. El presente Acuerdo tiene por objeto establecer las Reglas de Operación para la aplicación del Programa de Fomento Ganadero y sus Componentes:

I. Capitalización Productiva Pecuaria

- a) Infraestructura, Maquinaria y Equipo para la Transformación de Productos.
- b) Perforación de Pozos Pecuarios.
- c) Repoblamiento y Rescate.
- d) Infraestructura y Equipo en las UPP.

II. Estrategias Integrales para la Cadena Productiva

- a) Incentivos a la Postproducción Pecuaria.
- b) Recría Pecuaria.
- c) Reproducción y Material Genético Pecuario.
- d) Manejo de Ganado.
- e) Ganado Alimentario.
- f) Sistemas Producto Pecuarios.

III. Investigación, Innovación y Desarrollo Tecnológico Pecuarios

- a) Investigación, Innovación y Desarrollo Tecnológico Pecuarios.
- b) Recursos Zoogenéticos Pecuarios.

IV. PROGAN Productivo**V. Sustentabilidad Pecuaria**

- a) Bioseguridad Pecuaria.
- b) Mantenimiento y Reconversión de Praderas y Agostaderos.

El Programa y sus Componentes incluidos en las presentes Reglas de Operación están sujetos al presupuesto autorizado en el Decreto de Presupuesto de Egresos de la Federación para el año fiscal 2017, publicado en el Diario Oficial de la Federación el 30 de noviembre de 2016, y se sumarán a la perspectiva transversal del Programa Especial Concurrente para el Desarrollo Rural Sustentable, con el fin de impulsar la productividad en el sector agroalimentario, observando las prioridades que establece el Plan Nacional de Desarrollo 2013-2018, publicado en el Diario Oficial de la Federación el 20 de mayo de 2013.

La interpretación técnica y operativa de las disposiciones contenidas en el presente Acuerdo, así como la resolución de los asuntos no previstos en estas Reglas de Operación, serán facultad de la Secretaría a través de la Unidad Responsable correspondiente, en los términos de las disposiciones aplicables en la materia, sin perjuicio de las facultades de la Oficina del Abogado General. Dicha interpretación se resolverá siempre bajo el principio de mayor beneficio para los solicitantes y se tomará como criterio general para casos similares.

Serán aplicables al Programa, en lo conducente, las disposiciones contenidas en el Acuerdo por el que se dan a conocer las Disposiciones Generales Aplicables a las Reglas de Operación de los Programas de la Secretaría de Agricultura, Ganadería, Desarrollo Rural, Pesca y Alimentación, para el ejercicio fiscal 2017 que al efecto emita el titular de la Secretaría.

La papelería, documentación oficial, así como la publicidad y promoción de los Programas y Componentes, deberán incluir el logotipo de la Secretaría y la siguiente leyenda:

“Este programa es público, ajeno a cualquier partido político. Queda prohibido el uso para fines distintos a los establecidos en el programa”.

Artículo 2. El Objetivo general del Programa es contribuir a aumentar la productividad de las Unidades Económicas Pecuarias mediante la inversión en el sector pecuario.

Artículo 3. Para efectos y aplicación del programa y componentes contenidos en las presentes Reglas de Operación, se entenderá por:

- I. **Actividad ganadera.**- Conjunto de acciones para la explotación racional de especies animales orientadas a la producción de carne, leche, huevo, miel, piel, lana y otras de interés zootécnico, con la finalidad de satisfacer necesidades vitales o del desarrollo humano;
- II. **Agostadero.**- Superficie que utilizan las unidades de producción pecuaria para pastoreo con vegetación natural o inducida
- III. **Bioseguridad Pecuaria.**- Las acciones y medidas de evaluación, monitoreo, control y prevención que se deben asumir en la realización de una actividad ganadera, con el objeto de prevenir, evitar o reducir los posibles riesgos que dichas actividades pudieran ocasionar a la salud animal, al medio ambiente y la diversidad biológica;
- IV. **Certificación Pecuaria.**- Procedimiento por el cual se asegura que un producto pecuario, proceso, sistema o servicio se apega a las normas, lineamientos o recomendaciones de organismos dedicados a la normalización, ya sean nacionales o internacionales;
- V. **CONAPO.**- Consejo Nacional de Población.
- VI. **CURP.**- Clave Única de Registro de Población, documento expedido por la Secretaría de Gobernación;
- VII. **Desarrollo Tecnológico Pecuario.**- Proceso de cambio o transformación que resuelve una problemática del sector pecuario y, por consecuencia, mejora y hace más eficiente un proceso productivo;
- VIII. **Fedatario Público.**- Persona investida de fe pública por el Estado a través de leyes, federales, locales o municipales, y que tiene a su cargo recibir, interpretar, redactar, y dar forma legal a la voluntad de las personas que ante él acuden, y conferir autenticidad y certeza jurídica a los actos y hechos pasados ante su fe, mediante, mediante la consignación de los mismos en instrumentos públicos de su autoría;
- IX. **Ganado.**- Conjunto de animales domésticos criados para la producción de alimentos y sus derivados para el consumo humano;
- X. **Identificación Oficial.**- Documento con el que una persona física puede acreditar su identidad; para los efectos de estas Reglas de Operación, los documentos aceptables son: la Credencial para Votar vigente, la Cartilla del Servicio Militar Nacional, Cédula Profesional u otras Identificaciones Oficial vigente con fotografía y firma, expedidas por el gobierno federal, estatal, municipal o de la Ciudad de México y/o cualquier otra identificación vigente con fotografía, expedida por Autoridad Competente;
- XI. **Material Genético Pecuario.**- Sementales, vientres, semen, embriones, de las distintas especies pecuarias, incluyendo abejas reina progenitoras;
- XII. **Padrón Ganadero Nacional (PGN).**- Base de datos de las Unidades Económicas Pecuarias a nivel nacional;
- XIII. **Paquete Tecnológico Pecuario** Conjunto de prácticas recomendadas que al estar validadas y acordes a las condiciones del potencial productivo de cada zona; sistema; y especie producto permite disminuir los riesgos de pérdidas, con incrementos en los rendimientos unitarios y la disminución en los costos de producción;
- XIV. **Pecuario.**- Todo lo relacionado con el ganado, por analogía actividad pecuaria se refiere a la actividad ganadera;
- XV. **Postproducción.**- Actividad para generar, incrementar y modernizar la capacidad del manejo de las unidades económicas, mediante la inversión complementaria en equipamiento e infraestructura que permita la disminución de mermas, agregación de valor, diversificación, acopio, procesamiento, empaque y/o distribución de los productos pecuarios;

- XVI. Pradera.-** Superficie de vegetación inducida mediante siembra que es utilizada en la producción animal. Sembradas generalmente con gramíneas o leguminosas y sus asociaciones;
- XVII. Prestador de Servicios Ganaderos (PSG).-** Personas físicas o morales de carácter público o privado, que prestan servicios orientados al apoyo de la actividad ganadera como son rastros, centros de acopio, procesamiento y distribución de leche; acopio y centros de acondicionamiento de ganado, engorda de ganado, corrales cuarentenarios y, en general, prestadores de servicios para la integración de las cadenas de valor pecuarias;
- XVIII. Producción pecuaria.-** Productos obtenidos directamente de la actividad pecuaria, sin ninguna transformación;
- XIX. Proyectos de Innovación y Transferencia de Tecnología.-** Aquellos que garantizan un cambio sustantivo mediante el uso de nuevos insumos, maquinarias, equipos y en general cualquier tecnología incorporada a los procesos productivos del sector agroalimentario;
- XX. SINIDA.-** Sistema Nacional de Identificación animal para bovinos y colmenas de acuerdo a la Norma Oficial Mexicana NOM-001-SAG/GAN-2015;
- XXI. SI-PROGAN P.-** Sistema informático de administración de información y resguardo de la base de datos del PROGAN Productivo;
- XXII. Sistema Producto Pecuaria.-** El conjunto de elementos y agentes concurrentes de los procesos productivos de productos pecuarios, incluidos el abastecimiento de equipo técnico, insumos productivos, recursos financieros, la producción primaria, acopio, transformación, distribución y comercialización;
- XXIII. Unidad Animal (UA).-** Constituye una vaca adulta (vientre bovino) de 400 a 450 kg de peso, en gestación o mantenimiento que para satisfacer sus necesidades alimenticias y cumplir con su función zootécnica, consume el 3% de su peso vivo de materia seca de forraje por día, y que se utiliza como base de equivalencia para referencia en animales de diferentes edades y especies;
- XXIV. Unidad de Producción Pecuaria (UPP).-** Superficie definida y delimitada en la que el productor del sector primario, efectúa la cría de ganado;
- XXV. Unidad Económica Pecuaria (UEP).-** Personas físicas o morales dedicadas a la producción comercialización o industrialización de productos pecuarios que se encuentren registradas en el PGN como Unidades de Producción Pecuarias (UPP) o Prestadores de Servicios Ganaderos (PSG).
- XXVI. Ventanilla.-** Lugar donde se reciben las solicitudes para acceder a los incentivos de los programas y de sus componentes, las cuales podrán ser Oficinas Centrales y Direcciones Regionales, las Delegaciones de la Secretaría a través de los DDR y CADER, así como otras instancias particulares o públicas que se establezcan con base en convenios, cuyos domicilios y horarios de atención podrán ser consultados en la página electrónica de la Secretaría;
- XXVII. Vientre.-** Hembras de las diferentes especies pecuarias en condición reproductiva.

Capítulo II

Lineamientos Generales

Artículo 4. La población objetivo del Programa está compuesta por personas físicas y personas morales dedicadas a la producción, comercialización o industrialización de productos pecuarios que se encuentren registradas en el PGN.

Artículo 5. La cobertura del presente programa es Nacional de aplicación en los 31 Estados y en la Ciudad de México.

Artículo 6. Las instancias que participan en los Componentes son:

- I. Unidad Responsable: Coordinación General de Ganadería.

- II. Agente técnico: Confederación Nacional de Organizaciones Ganaderas (CNOG), Grupo Ecológico Sierra Gorda I.A.P., Federación de Colegios y Asociaciones de Médicos Veterinarios Zootecnistas de México A.C. (FedMVZ), Consejo Nacional de los Recursos Genéticos Pecuarios A.C. (CONARGEN), México Calidad Suprema A.C., las cuales resultan enunciativas más no limitativas.
- III. Instancias Ejecutoras: las Delegaciones Estatales de la Secretaría, así como los Fideicomisos Instituidos en Relación con la Agricultura (FIRA), el Fideicomiso de Riesgo Compartido (FIRCO), la Financiera Nacional de Desarrollo Agropecuario, Rural, Forestal y Pesquero (FND), las cuales resultan enunciativas más no limitativas.

Artículo 7. La población objetivo interesada en recibir apoyos de cualquiera de los componentes, deberá registrarse en el Padrón de Solicitantes y Beneficiarios de la SAGARPA, cuya consulta permitirá evitar la duplicidad del pago de incentivos en éste y otros Programas de la SAGARPA; posteriormente deberá presentar su solicitud en las ventanillas en los plazos definidos para el efecto, utilizando el Anexo II. Solicitud de Apoyo Programa de Fomento Ganadero, excepto el Componente PROGAN Productivo.

Serán elegibles para obtener los incentivos de los programas y sus componentes, los solicitantes que cumplan con lo siguiente:

- I. Presenten la solicitud de apoyo correspondiente, acompañada de los requisitos generales cuando éstos no se encuentren en el registro del SURI o en el expediente respectivo, así como de los requisitos específicos que correspondan al componente y concepto de apoyo solicitado;
- II. Estén al corriente en sus obligaciones ante la Secretaría, de acuerdo a lo dispuesto en el Artículo 59 Fracción II de las presentes Reglas.
- III. No hayan recibido o estén recibiendo incentivos para el mismo concepto de algún programa, componente u otros programas de la Administración Pública Federal que impliquen duplicidad de apoyos, estímulos o subsidios conforme a lo establecido en las presentes Reglas de Operación, salvo que se trate de proyectos por etapas. No se considera que exista duplicidad cuando se trate de activos o superficies diferentes.
- IV. Cumplan con los criterios y requisitos específicos establecidos en estas mismas Reglas de Operación para el componente y/o proyecto estratégico correspondiente.
- V. Cumplan con las obligaciones fiscales que les correspondan, conforme a la normatividad aplicable.
- VI. No estar incluidos en el "Directorio de personas físicas y/o morales que pierden su derecho de recibir incentivos o entregar información que no sea verdadera ni fidedigna o que impida la verificación física o documental del producto o servicio objeto del apoyo", a cargo de la Oficialía Mayor de la SAGARPA.

Se garantiza la participación de mujeres y hombres en igualdad de oportunidades, para su elegibilidad en la obtención de incentivos.

El trámite para la obtención de los apoyos de los componentes contemplados en estas Reglas de Operación, será gratuito para los solicitantes.

Al solicitar los incentivos de cualquiera de los componentes, la firma de la solicitud respectiva implica que el solicitante acepta expresamente que la Unidad Responsable o la Instancia Ejecutora, le notifique cualquier comunicación, mediante mensajería, comunicación electrónica o cualquier otro medio, conforme a lo dispuesto por el Artículo 35 fracción II, de la Ley Federal de Procedimiento Administrativo.

De igual manera, la firma de la solicitud de apoyo respectiva implica que el solicitante acepta expresamente que la Secretaría podrá utilizar las imágenes y datos recabados, para el uso del propio Componente del cual recibió el estímulo.

La simple presentación de la solicitud ante las ventanillas para el otorgamiento de apoyos, no crea derecho a obtener el apoyo solicitado; entregándole al solicitante un Acuse de Registro en el que se especifica la Clave de Registro de la Solicitud, la cual constituye el medio de identificación para efectos del seguimiento de dicha solicitud.

Del mismo modo, la firma de la solicitud de apoyo implica que acepta expresamente y se obliga a proporcionar a la Secretaría, a través del Servicio de Información Agroalimentaria y Pesquera, información en materia agroalimentaria con fines estadísticos.

Artículo 8. Los requisitos generales que aplicarán a todos y cada uno de los componentes, salvo que el componente en específico requiera de otros adicionales, o exceptúe alguno, son los siguientes y deberán presentarse en copia simple y original o copia certificada por un fedatario público o la autoridad municipal con fines de cotejo:

I. Personas físicas mayores de edad;

- a) Identificación oficial vigente (Credencial para Votar, Pasaporte, Cartilla del Servicio Militar Nacional o Cédula Profesional);
- b) CURP; en los casos en que presenten identificación oficial y la misma contenga la CURP, no será necesario presentar ésta;
- c) RFC, en su caso;
- d) Comprobante de domicilio del solicitante (recibo de luz, teléfono, predial, agua, constancia de residencia expedida por el ayuntamiento), con una vigencia no mayor a tres meses anteriores a la fecha de solicitud.
- e) Documento que acredite su registro actualizado en el PGN.

II. En caso de que la persona física esté representada, el representante o apoderado legal deberá cumplir además con los siguientes requisitos documentales (no aplica al Componente PROGAN Productivo):

- a) Poder o carta poder firmados por el otorgante y ratificada ante Fedatario Público, para gestionar los incentivos. Varias personas físicas pueden designar, en un mismo instrumento, un representante común. La designación de un representante o apoderado legal, no presumirá que éste adquiere la calidad de participante así como los derechos y obligaciones que le correspondan a su(s) representado(s), por tanto, tampoco se presumirá la existencia de una asociación ni copropiedad sobre derechos empresariales entre el solicitante y el representante o apoderado legal, salvo que se compruebe con el documento respectivo lo contrario.
- b) Identificación oficial vigente (Credencial para Votar, Pasaporte, Cartilla del Servicio Militar Nacional o Cédula Profesional);
- c) CURP, y
- d) Comprobante de domicilio (Luz, teléfono, predial, agua), con una vigencia no mayor a tres meses anteriores a la fecha de solicitud.

III. Personas morales:

- a) Acta constitutiva y, de las modificaciones a ésta y/o a sus estatutos, que en su caso haya tenido a la fecha de la solicitud, debidamente protocolizada ante Fedatario Público;
- b) Acta de asamblea en la que conste la designación de su representante legal o el poder que otorga las facultades suficientes para realizar actos de administración o de dominio, debidamente protocolizado ante fedatario público;
- c) Comprobante de domicilio fiscal (recibo de consumo de luz, teléfono, predial, agua; constancia de residencia expedida por el ayuntamiento), con una vigencia no mayor a tres meses anteriores a la fecha de solicitud;
- d) RFC;
- e) Identificación oficial del representante legal vigente (credencial para votar, pasaporte, cartilla del servicio militar nacional o cédula profesional);

- f) CURP del representante legal;
- g) Listado de productores integrantes de la persona moral solicitante. (Anexo III); e
- h) Documento que acredite su registro actualizado en el PGN.

A los componentes señalados en las presentes Reglas de Operación, en su caso, les es aplicable el Anexo IX. Declaratoria en materia de Seguridad Social.

Artículo 9. Las fechas de apertura y cierre de ventanillas serán las siguientes.

- I. Apertura: 16 de enero del 2017
- II. Cierre: 31 de marzo del 2017

Artículo 10. Para los componentes del presente Programa a los que le resulte aplicable, los solicitantes al momento de solicitar el incentivo de su interés, deberán cumplir con las obligaciones en materia de seguridad social, de conformidad con los siguientes supuestos:

- I. Cuando el monto del incentivo sea superior a los \$30,000.00 (Treinta mil pesos 00/100 M.N.) y el solicitante se encuentre obligado a inscribirse ante el Instituto Mexicano del Seguro Social por tener trabajadores a su cargo, deberá presentar la opinión de cumplimiento de obligaciones en materia de seguridad social, realizando el procedimiento señalado en la Regla Quinta del Acuerdo ACDO.SA1.HCT.101214/281.P.DIR y su Anexo Único, dictado por el H. Consejo Técnico, relativo a las Reglas para la obtención de la opinión de cumplimiento de obligaciones fiscales en materia de seguridad social, publicado en el Diario Oficial de la Federación el 27 de febrero de 2015, para poder acceder al apoyo solicitado.
- II. Cuando el monto del incentivo sea superior a los \$30,000.00 (treinta mil pesos 00/100 M.N.), pero el solicitante no se encuentre obligado a inscribirse ante el Instituto Mexicano del Seguro Social por no tener trabajadores a su cargo, deberá manifestarlo bajo protesta de decir verdad mediante el Anexo IX. Declaratoria en Materia de Seguridad Social.

Se exceptúa a los solicitantes de dar cumplimiento a las obligaciones antes señaladas, cuando el monto del incentivo sea de \$30,000.00 (treinta mil pesos 00/100 M.N.) o inferior.

TITULO II

De los Componentes

Capítulo I

Del Componente de Capitalización Productiva Pecuaria

Artículo 11. El objetivo específico es incentivar económicamente a las unidades económicas pecuarias, para la adquisición de activos productivos, infraestructura, maquinaria y equipo, perforación de pozos, reemplazamiento y rescate de hembras, que contribuya al incremento de su productividad.

Artículo 12. Los incentivos destinados a infraestructura, maquinaria y equipo para la transformación de productos, serán en razón de los siguientes conceptos:

Concepto de apoyo	Montos máximos
Infraestructura, Maquinaria y Equipo para la transformación de productos pecuarios	<p>El monto máximo de apoyo federal por persona física será de hasta \$500,000.00 (Quinientos mil pesos 00/100 M.N.).</p> <p>El monto máximo de apoyo federal por persona moral será de hasta \$5,000,000.00 (Cinco millones de pesos 00/100 M.N.).</p> <p>El monto máximo por persona física integrante de la persona moral será de hasta \$500,000.00 (Quinientos mil pesos 00/100 M.N.).</p> <p>La aportación federal, será de hasta el 35% del valor del proyecto.</p>

Artículo 13. Los criterios técnicos y requisitos específicos para el concepto de apoyo de Infraestructura, Maquinaria y Equipo para la transformación de productos pecuarios son:

- I. Solicitudes mayores a \$500,000.00 (Quinientos mil pesos 00/100 M.N.) presentar debidamente requeridos:
 - a) Anexo II. Solicitud de Apoyo Programa de Fomento Ganadero
 - b) Anexo III. Listado de Productores Integrantes de la Persona Moral Solicitante
 - c) Anexo IV. Guión Único para Elaboración de Proyectos de Inversión mayores a \$500,000.00 (Quinientos mil pesos 00/100 M.N.)
- II. Solicitudes de hasta \$500,000.00 (Quinientos mil pesos 00/100 M.N.) presentar debidamente requeridos:
 - a) Anexo II. Solicitud de Apoyo Programa de Fomento Ganadero
 - b) Anexo III. Listado de Productores Integrantes de la Persona Moral Solicitante

Artículo 14. Los Criterios de selección son:

- I. Se ajustarán a la Cédula de Calificación que corresponda de acuerdo al monto de la solicitud.
- II. Podrán ser sujetas de apoyo las solicitudes con calificación de mayor a menor que determine la Instancia Ejecutora de acuerdo a la Cédula de Calificación que corresponda.

Artículo 15. Los incentivos destinados a perforación de pozos pecuarios, serán en razón del siguiente concepto:

Concepto de apoyo	Montos máximos
<p>Perforación de Pozos Pecuarios.</p> <p>Perforación y equipamiento para aguas de uso pecuario (Preferentemente Papalote, equipo fotovoltaico, bomba eléctrica, tanque de almacenamiento, líneas de conducción y bebederos pecuarios).</p>	<p>El monto máximo de apoyo federal por persona física o moral será de hasta \$500,000.00 (Quinientos mil pesos 00/100 M.N.).</p> <p>La aportación federal, será de hasta el 35% del valor del proyecto.</p>

Artículo 16. Los criterios técnicos y requisitos específicos para el concepto de apoyo de perforación de pozos pecuarios son:

- I. Presentar debidamente requeridos:
 - a) Anexo II. Solicitud de Apoyo Programa de Fomento Ganadero
 - b) Anexo III. Listado de Productores Integrantes de la Persona Moral Solicitante
- II. Las solicitudes de apoyos para aguas de uso pecuario, deberán contar con la Concesión vigente de aguas nacionales para uso pecuario o Constancia de Registro Nacional Permanente emitidos por la CONAGUA. En caso de no contar con la Constancia de Registro Nacional Permanente, aviso por escrito de la CONAGUA de que está inscrito.

Artículo 17. Los Criterios de selección son:

- I. Se ajustarán al Anexo VI. Cédula de Calificación para Solicitudes de hasta \$500,000.00 (Quinientos mil pesos 00/100 M.N.).
- II. Podrán ser sujetas de apoyo las solicitudes con calificación de mayor a menor que determine la Instancia Ejecutora de acuerdo al Anexo VI. Cédula de Calificación para Solicitudes de hasta \$500,000.00 (Quinientos mil pesos 00/100 M.N.).

Artículo 18. Los incentivos destinados a repoblamiento y rescate, serán en razón del siguiente concepto:

Concepto de apoyo	Montos máximos
Repoblamiento y Rescate.	<p>El monto máximo de apoyo federal por persona física será de hasta \$500,000.00 (Quinientos mil pesos 00/100 M.N.).</p> <p>El monto máximo de apoyo federal por persona moral será de hasta \$5,000,000.00 (Cinco millones de pesos 00/100 M.N.).</p> <p>El monto máximo por persona física integrante de la persona moral será de hasta \$500,000.00 (Quinientos mil pesos 00/100 M.N.)</p> <p>La aportación federal, será de hasta el 35% del valor de referencia.</p>

Artículo 19. Los criterios técnicos y requisitos específicos para el concepto de apoyo de repoblamiento y rescate son:

- I. Presentar debidamente requisitados:
 - a) Anexo II. Solicitud de Apoyo Programa de Fomento Ganadero
 - b) Anexo III. Listado de Productores Integrantes de la Persona Moral Solicitante
- II. Las solicitudes se ajustarán a lo establecido en los Elementos Técnicos y Valores de Referencia de los conceptos de Apoyo al Programa de Fomento Ganadero, que serán publicados en la página electrónica de la Secretaría en el mes de febrero de 2017.
- III. El Repoblamiento podrá ser de hembras importadas y nacionales (vientres con edad reproductiva).
- IV. Para el caso del Rescate de Hembras, la procedencia deberá ser únicamente nacional (vientres con edad reproductiva).
- V. Las hembras apoyadas deberán permanecer al menos dos partos en la UPP del beneficiario.

Artículo 20. Los criterios de selección son:

- I. Se ajustarán a la cédula de calificación que corresponda de acuerdo al monto de la solicitud.
- II. Podrán ser sujetas de apoyo las solicitudes con calificación de mayor a menor que determine la Instancia Ejecutora de acuerdo a la cédula de calificación que corresponda.

Artículo 21. Los incentivos destinados a infraestructura y equipo en las UPP, serán en razón del siguiente concepto:

Concepto de apoyo	Montos máximos
Infraestructura y Equipo en las UPP.	<p>El monto máximo de apoyo federal por persona física será de hasta \$500,000.00 (Quinientos mil pesos 00/100 M.N.).</p> <p>El monto máximo de apoyo federal por persona moral será de hasta \$5,000,000.00 (Cinco millones de pesos 00/100 M.N.).</p> <p>El monto máximo por persona física integrante de la persona moral será de hasta \$500,000.00 (Quinientos mil pesos 00/100 M.N.)</p> <p>La aportación federal, será de hasta el 35% del valor del Proyecto.</p>

Artículo 22. Criterios técnicos y requisitos específicos para el concepto de apoyo de Infraestructura y Equipo en las UPP.

- I. Para solicitudes mayores a \$500,000.00 (Quinientos mil pesos 00/100 M.N.) presentar debidamente requisitados:
 - a) Anexo II. Solicitud de Apoyo Programa de Fomento Ganadero
 - b) Anexo III. Listado de Productores Integrantes de la Persona Moral Solicitante.
 - c) Anexo IV. Guión Único para Elaboración de Proyectos de Inversión mayores a \$500,000.00 (Quinientos mil pesos 00/100 M.N.)
- II. Para solicitudes de hasta \$500,000.00 (Quinientos mil pesos 00/100 M.N.) presentar debidamente requisitados:
 - a) Anexo II. Solicitud de Apoyo Programa de Fomento Ganadero
 - b) Anexo III. Listado de Productores Integrantes de la Persona Moral Solicitante.

Artículo 23. Los criterios de selección son:

- I. Se ajustarán a la Cédula de Calificación que corresponda de acuerdo al monto de la solicitud.
- II. Podrán ser sujetas de apoyo las solicitudes con calificación de mayor a menor que determine la Instancia Ejecutora de acuerdo a la Cédula de Calificación que corresponda.

Capítulo II

Del Componente de Estrategias Integrales para la Cadena Productiva.

Artículo 24. El objetivo específico es incentivar económicamente a las Unidades Económicas Pecuarias para incrementar su productividad a través de incentivos a la postproducción pecuaria, cría pecuaria, reproducción y material genético pecuario, manejo de ganado, ganado alimentario y sistemas producto pecuarios.

Artículo 25. Los incentivos a la postproducción pecuaria, serán destinados en razón del siguiente concepto:

Concepto de apoyo	Montos máximos
Incentivos a la Postproducción Pecuaria. Certificación de productos y servicios del sector.	El monto máximo de apoyo federal por servicios técnicos será de hasta \$30,000.00 (Treinta mil pesos 00/100 M.N.) por persona física. Para personas morales, se apoyarán hasta \$260,000.00 (Doscientos sesenta mil pesos 00/100 M.N.). La aportación federal, será de hasta el 35% del valor del proyecto.

Artículo 26. Criterios técnicos y requisitos específicos para el concepto de apoyo de Incentivos a la Postproducción Pecuaria.

- I. Presentar debidamente requisitados:
 - a) Anexo II. Solicitud de Apoyo Programa de Fomento Ganadero
 - b) Anexo III. Listado de Productores Integrantes de la Persona Moral Solicitante.

Artículo 27. Los criterios de selección son:

- I. Se ajustarán al Anexo VI. Cédula de Calificación para Solicitudes de hasta \$500,000.00 (quinientos mil pesos 00/100 M.N.).
- II. Podrán ser sujetas de apoyo las solicitudes con calificación de mayor a menor que determine la Instancia Ejecutora de acuerdo al Anexo VI. Cédula de Calificación para Solicitudes de hasta \$500,000.00 (quinientos mil pesos 00/100 M.N.).

Artículo 28. Los Incentivos para la recría pecuaria, serán destinados en razón del siguiente concepto:

Concepto de apoyo	Montos máximos
Recría Pecuaria	Para personas físicas y morales el monto máximo del apoyo será de hasta 60 U. A.; para las vaquillas productoras de leche \$1,200.00 (Mil doscientos pesos 00/100 M.N.) por cabeza; vaquillas carne y doble propósito \$1,000.00 (Mil pesos 00/100 M.N.) por cabeza; hembras púberes ovinas y caprinas \$300.00 (Trescientos pesos 00/100 M.N.) por cabeza y hembras púberes porcinas \$200.00 (Doscientos pesos 00/100 M.N.) por cabeza.

Artículo 29. Los criterios técnicos y requisitos específicos para el concepto de apoyo de Recría Pecuaria son:

- I. Presentar debidamente requisitados:
 - a) Anexo II. Solicitud de Apoyo Programa de Fomento Ganadero
 - b) Anexo III. Listado de Productores Integrantes de la Persona Moral Solicitante.
- II. Las solicitudes se ajustarán a lo establecido en los Elementos Técnicos y Valores de Referencia de los conceptos de Apoyo al Programa de Fomento Ganadero (serán publicados en la página de la Secretaría en el mes de febrero de 2017).
- III. No se otorgarán apoyos a productores que hayan sido beneficiados, en cualquiera de los dos últimos años.
- IV. Las hembras apoyadas deberán permanecer al menos dos partos en la UPP del beneficiario.

Artículo 30. Los criterios de selección son:

- I. Se ajustarán al Anexo VI. Cédula de Calificación para Solicitudes de hasta \$500,000.00 (quinientos mil pesos 00/100 M.N.).
- II. Podrán ser sujetas de apoyo las solicitudes con calificación de mayor a menor que determine la Instancia Ejecutora de acuerdo al Anexo VI. Cédula de Calificación para Solicitudes de hasta \$500,000.00 (quinientos mil pesos 00/100 M.N.).

Artículo 31. Los Incentivos para reproducción y material genético pecuario, serán destinados en razón del siguiente concepto:

Concepto de apoyo	Montos máximos
Reproducción y Material Genético Pecuario Sementales, semen, embriones de las distintas especies pecuarias y material genético apícola. Paquete Tecnológico Reproductivo.	El monto máximo de apoyo federal por persona física será de hasta \$500,000.00 (Quinientos mil pesos 00/100 M.N.). El monto máximo de apoyo federal por persona moral será de hasta \$5,000,000.00 (Cinco millones de pesos 00/100 M.N.). El monto máximo por persona física integrante de la persona moral será de hasta \$500,000.00 (Quinientos mil pesos 00/100 M.N.). La aportación federal, será de hasta el 35% del valor de referencia.

Artículo 32. Los criterios técnicos y requisitos específicos para el concepto de apoyo de reproducción y material genético pecuario son:

- I. Solicitudes mayores a \$500,000.00 (Quinientos mil pesos 00/100 M.N.) presentar debidamente requisitados:
 - a) Anexo II. Solicitud de Apoyo Programa de Fomento Ganadero
 - b) Anexo III. Listado de Productores Integrantes de la Persona Moral Solicitante.
 - c) Anexo IV. Guión Único para Elaboración de Proyectos de Inversión mayores a \$500,000.00 (quinientos mil pesos 00/100 M.N.).

- II. Solicitudes de hasta \$500,000.00 (Quinientos mil pesos 00/100 M.N.) presentar debidamente requisitados:
- Anexo II. Solicitud de Apoyo Programa de Fomento Ganadero
 - Anexo III. Listado de Productores Integrantes de la Persona Moral Solicitante.
- III. Todas las solicitudes se ajustarán a lo establecido en los Elementos Técnicos y Valores de Referencia de los conceptos de Apoyo al Programa de Fomento Ganadero, los cuales serán publicados en la página de la Secretaría en el mes de febrero de 2017.
- IV. El paquete tecnológico reproductivo deberá ser autorizado por la Unidad Responsable a solicitud de la Instancia Ejecutora.

Artículo 33. Los criterios de selección son:

- Se ajustarán a la Cédula de Calificación que corresponda de acuerdo al monto de la solicitud.
- Podrán ser sujetas de apoyo las solicitudes con calificación de mayor a menor que determine la Instancia Ejecutora de acuerdo a la Cédula de Calificación que corresponda.

Artículo 34. Los Incentivos para Manejo de Ganado, serán destinados en razón del siguiente concepto:

Concepto de apoyo	Montos máximos
<p>Manejo de Ganado.</p> <p>Apoyo de Infraestructura, maquinaria y equipo relacionado con acondicionamiento de la UPP.</p>	<p>El monto máximo de apoyo federal por persona física será de hasta \$500,000.00 (Quinientos mil pesos 00/100 M.N.).</p> <p>El monto máximo de apoyo federal por persona moral será de hasta \$5,000,000.00 (Cinco millones de pesos 00/100 M.N.), el monto máximo por persona física integrante de la persona moral será de hasta \$500,000.00 (Quinientos mil pesos 00/100 M.N.).</p> <p>La aportación federal, será de hasta el 35% del valor del proyecto.</p>

Artículo 35. Los criterios técnicos y requisitos específicos para el concepto de apoyo de manejo de ganado son:

- Solicitudes mayores a \$500,000.00 (Quinientos mil pesos 00/100 M.N.) presentar debidamente requisitados:
 - Anexo II. Solicitud de Apoyo Programa de Fomento Ganadero
 - Anexo III. Listado de Productores Integrantes de la Persona Moral Solicitante
 - Anexo IV. Guión Único para Elaboración de Proyectos de Inversión mayores a \$500,000.00 (quinientos mil pesos 00/100 M.N.).
- Solicitudes de hasta \$500,000.00 (Quinientos mil pesos 00/100 M.N.) presentar debidamente requisitados:
 - Anexo II. Solicitud de Apoyo Programa de Fomento Ganadero
 - Anexo III. Listado de Productores Integrantes de la Persona Moral Solicitante.

Artículo 36. Los criterios de selección son:

- Se ajustarán a la Cédula de Calificación que corresponda de acuerdo al monto de la solicitud.
- Podrán ser sujetas de apoyo las solicitudes con calificación de mayor a menor que determine la Instancia Ejecutora de acuerdo a la Cédula de Calificación que corresponda.

Artículo 37. Los incentivos para ganado alimentario, serán destinados en razón del siguiente concepto:

Concepto de apoyo	Montos máximos
<p>Ganado Alimentario. Apoyo de Infraestructura, maquinaria y equipo para la alimentación de ganado y lo relacionado.</p>	<p>El monto máximo de apoyo federal por persona física será de hasta \$500,000.00 (Quinientos mil pesos 00/100 M.N.).</p> <p>El monto máximo de apoyo federal por persona moral será de hasta \$5,000,000.00 (Cinco millones de pesos 00/100 M.N.), el monto máximo por persona física integrante de la persona moral será de hasta \$500,000.00 (Quinientos mil pesos 00/100 M.N.).</p> <p>La aportación federal, será de hasta el 35% del valor del proyecto.</p>

Artículo 38. Los criterios técnicos y requisitos específicos para el concepto de apoyo de Manejo de Ganado son:

- I. Solicitudes mayores a \$500,000.00 (Quinientos mil pesos 00/100 M.N.) presentar debidamente requisitados:
 - a) Anexo II. Solicitud de Apoyo Programa de Fomento Ganadero
 - b) Anexo III. Listado de Productores Integrantes de la Persona Moral Solicitante.
 - c) Anexo IV. Guión Único para Elaboración de Proyectos de Inversión mayores a \$500,000.00 (quinientos mil pesos 00/100 M.N.).
- II. Solicitudes de hasta \$500,000.00 (Quinientos mil pesos 00/100 M.N.) presentar debidamente requisitados:
 - a) Anexo II. Solicitud de Apoyo Programa de Fomento Ganadero
 - b) Anexo III. Listado de Productores Integrantes de la Persona Moral Solicitante.

Artículo 39. Los criterios de selección son:

- I. Se ajustarán a la Cédula de Calificación que corresponda de acuerdo al monto de la solicitud.
- II. Podrán ser sujetas de apoyo las solicitudes con calificación de mayor a menor que determine la Instancia Ejecutora de acuerdo a la Cédula de Calificación que corresponda.

Artículo 40. Los Incentivos para los Sistemas Producto Pecuarios, serán destinados en razón de los siguientes conceptos:

Concepto de apoyo	Montos Máximos
<p>1. Administración. Pago de servicios profesionales, principalmente para el facilitador o gerente, asistente y servicios contables.</p>	<p>Hasta \$2,000,000.00 (Dos millones de pesos 00/100 M.N.) para Comités Sistema Producto Pecuarios Nacionales.</p> <p>Hasta \$500,000.00 (Quinientos mil pesos 00/100 M.N.) por Comités Sistema Producto Pecuario Estatal.</p> <p>La aportación federal, será de hasta el 35% del valor de la solicitud.</p>
<p>2. Servicios Empresariales. Contratación de servicios para la realización de estudios, diagnósticos, análisis de información de mercado, Plan Rector, entre otros, dirigidos a fortalecer la Cadena Productiva.</p>	
<p>3. Profesionalización y Comunicación. Gastos destinados a la contratación de servicios para la realización de Congresos, Foros, Convenciones, Asambleas, Simposio, mesas de trabajo y talleres, con objeto de comunicar a los eslabones de la cadena, avances o decisiones de diverso orden que la favorezcan; y transmitir nuevos conocimientos, o bien, para discutir problemas específicos.</p>	
<p>4. Gastos Inherentes a la Operación. Aquellos derivados de la operación general de los Comités Sistema Producto, tales como pasajes, hospedajes y alimentación, entre otros.</p>	

Artículo 41. Los criterios técnicos y requisitos específicos para el concepto de apoyo de Sistemas Producto Pecuarios son:

- I. Se designará una Organización Administradora de los recursos por parte del Comité del Sistema Producto Pecuario, misma que presentará:
 - a) Anexo II. Solicitud de Apoyo Programa de Fomento Ganadero
 - b) Plan Rector
 - c) Minuta de Reunión donde fue designada como Organización Administradora de los recursos del Comité.
 - d) Minuta de Reunión del Comité que incluya la Distribución del recurso asignado.

Capítulo III

Del Componente de Investigación, Innovación y Desarrollo Tecnológico Pecuarios.

Artículo 42. El objetivo específico es incentivar la adquisición de activos que permitan un cambio tecnológico sustantivo en la actividad ganadera.

Artículo 43. Los incentivos destinados a la Investigación, Innovación y Desarrollo Tecnológico Pecuarios, serán en razón de los siguientes conceptos:

Concepto de apoyo	Montos máximos
<p>I. Investigación, Innovación y Desarrollo Tecnológico Pecuarios.</p> <p>Proyectos de impacto nacional o regional, en los que podrán incluir maquinaria, equipos e instalaciones innovadoras, así como, acompañamiento técnico (Actividad que realiza y proporciona personal capacitado a los productores que requieren de información para la toma de decisiones complejas durante el desarrollo del proyecto)</p>	<p>Hasta \$10,000,000.00 (Diez millones de pesos 00/100 M.N.) por persona moral y proyecto, y hasta \$1,000,000.00 (Un millón de pesos 00/100 M.N.) por persona física.</p> <p>La aportación federal, será de hasta el 50% del valor del proyecto.</p>
<p>II. Recursos Zoogenéticos Pecuarios</p> <p>Proyectos de conservación, caracterización, evaluación, promoción y utilización de los recursos genéticos de las diferentes especies y razas pecuarias.</p>	<p>Hasta \$10,000,000.00 (Diez millones de pesos 00/100 M.N.) por persona moral y proyecto, y hasta \$1,000,000.00 (Un millón de pesos 00/100 M.N.) por persona física.</p> <p>La aportación federal, será de hasta el 50% del valor del proyecto.</p>

Artículo 44. Los criterios técnicos y requisitos específicos para el Componente son:

- I. Presentar debidamente requisitados:
 - a) Anexo II. Solicitud de Apoyo Programa de Fomento Ganadero
 - b) Anexo III. Listado de Productores Integrantes de la Persona Moral Solicitante.
 - c) Anexo VII. Guión para elaboración de Proyectos del Componente de Investigación, Innovación y Desarrollo Tecnológico Pecuarios.

Artículo 45. Los criterios de selección son:

- I. Se ajustarán al Anexo VIII. Cédula de Calificación para Proyectos del Componente de Investigación, Innovación y Desarrollo Tecnológico Pecuarios.
- II. Podrán ser sujetas de apoyo las solicitudes con calificación de mayor a menor que determine la Instancia Ejecutora de acuerdo al Anexo VIII. Cédula de Calificación para Proyectos del Componente de Investigación, Innovación y Desarrollo Tecnológico Pecuarios.

Capítulo IV**Del Componente PROGAN Productivo**

Artículo 46. El objetivo específico es otorgar apoyos económicos y en servicios a las Unidades Económicas Pecuarias para incentivar la productividad de las especies pecuarias.

Artículo 47. Los Conceptos y montos máximos de apoyo para personas físicas y morales son los siguientes:

Concepto de apoyo	Montos Máximos		
a) En efectivo por vientre o colmena en inventario de ganado bovino, ovino, caprino, cunícola, porcino o apícola.	Especie	Vientres o colmenas en inventario autorizadas por solicitud	Apoyo por vientre o colmena autorizado
	Bovinos carne y doble propósito	1-35	\$300.00 (Trescientos pesos 00/100 M.N.)
	Bovinos Pequeña Lechería Familiar	5-35	\$300.00 (Trescientos pesos 00/100 M.N.)
	Ovinos	25-175	\$76.00 (Setenta y seis pesos 00/100 M.N.)
	Caprinos	30-210	\$63.00 (Sesenta y tres pesos 00/100 M.N.)
	Abejas	10-175	\$76.00 (Setenta y seis pesos 00/100 M.N.)
	Conejos	3 - 200	\$ 30.00 (Treinta pesos 00/100 M.N.)
	Cerdos	15 - 105	\$ 117.00 (Ciento diecisiete pesos 00/100 M.N.)
b) En servicios: Asistencia técnica (Es la presencia activa y sistemática del técnico en el campo de trabajo) o capacitación (Proceso sistematizado que combina la detección de necesidades de las unidades de producción pecuaria y el otorgamiento de conocimientos, para dar respuesta a la problemática que los productores enfrentan) o acompañamientos técnicos o seguimiento técnico o de protección al patrimonio, o de operación de los sistemas de identificación individualizado de ganado.	Costo de los servicios técnicos a través de Convenios de Colaboración o Concertación.		

El otorgamiento de los apoyos será para productores registrados en los años 2014 y 2015 que conforman el padrón vigente del PROGAN Productivo o nuevos productores.

Para persona física el máximo apoyo será de hasta 35 U.A. independientemente del número de solicitudes de las especies de bovinos, ovinos, caprinos y apícola; En el caso de los conejos y cerdos el monto máximo de apoyo para persona física será de hasta 200 y 105 vientres, respectivamente, independientemente de que presenten solicitud única o adicional a la solicitud de otras especies.

Para integrante de la persona moral, el máximo apoyo será de hasta 35 U.A., independientemente del número de solicitudes de las especies de bovinos, ovinos, caprinos y apícola y el tope máximo de U.A apoyadas por persona moral será de 175 U.A.

Para integrante de la persona moral de ejidatarios o comuneros, el máximo apoyo será de 35 U.A, independientemente del número de solicitudes de las especies de bovinos, ovinos, caprinos y apícola, sin tope del número de integrantes.

En el caso de beneficiarios que tienen solicitud de apoyo como persona física y como integrante de persona moral o integrante de persona moral de ejidatarios o comuneros, el máximo apoyo será de hasta 35 U.A. independientemente del número de solicitudes de las especies de bovinos, ovinos, caprinos y apícola; y en el caso de los conejos y cerdos será de hasta 200 y 105 vientres, respectivamente, independientemente de que presenten solicitud única o adicional a la solicitud de otras especies.

Artículo 48. Los criterios técnicos y requisitos específicos del Componente son:

- I. Para beneficiarios vigentes del PROGAN Productivo registrados en 2014 y 2015:
 - a. En su caso, facilitar la visita y proporcionar la información solicitada por los técnicos autorizados por la Secretaría. La verificación será de una muestra del total de las UPP registradas en 2014 y 2015 y tendrá como finalidad obtener información productiva, de prácticas tecnológicas de producción sustentable, infraestructura y equipo, principalmente; la información obtenida será con fines estadísticos exclusivamente.
 - b. Es requisito que los vientres sujetos a los beneficios del PROGAN Productivo, cuenten o tengan identificador. En el caso de bovinos y colmenas deben identificarse de conformidad con lo establecido en la Norma Oficial Mexicana NOM-001-SAG/GAN-2015, Sistema Nacional de Identificación Animal para Bovinos y Colmenas.
- II. Para nuevos beneficiarios del PROGAN Productivo en 2017, sujeto a suficiencia presupuestal:
 - a) Anexo III. Listado de Productores Integrantes de la Persona Moral Solicitante. Incluyendo el número de animales y/o colmenas pobladas por integrante para los que solicita el apoyo;
 - b) Cumplir con los requisitos generales y los específicos que le apliquen del presente artículo; firmar la Solicitud de Apoyo al Componente PROGAN Productivo. Este documento lo emite el Sistema al momento del registro al PROGAN, por lo tanto la resolución de la inscripción es inmediata.
 - c) Documento que acredite la tenencia legal de la tierra (excepto abejas, conejos y cerdos).
 - d) Presentar documento que lo acredite como productor dedicado a la cría de bovinos carne y doble propósito en forma extensiva, de ovinos, caprinos, pequeña lechería familiar, apicultura, porcicultura o cunicultura. Quedan excluidas las engordas, el repasto y el ganado bovino de carne estabulado;
 - e) Tener actualizados los datos de su UPP en el PGN con fecha del mes de enero de 2016 en adelante. Al momento del registro, el Sistema verificará con su clave de UPP, la fecha de actualización, la distribución de uso del suelo y el inventario ganadero.
 - f) En su caso, no tener algún proceso de aclaración pendiente o adeudo de reintegro de recursos a TESOFE por PROGAN en años anteriores.
 - g) Las Personas Físicas y Morales deberán proporcionar Cuenta Bancaria y CLABE bancaria, y;
 - h) Firmar de recibido la relación de las prácticas tecnológicas de producción sustentable PROGAN Productivo.

Artículo 49. Los criterios de dictaminación están determinados por:

- I. Beneficiarios del PROGAN Productivo registrados en 2014 y 2015:
 - a) Tener solicitud vigente.
- II. Beneficiarios del PROGAN Productivo registrados en 2017:
 - a) Cumplir con los requisitos establecidos en las presentes reglas de operación.

Capítulo V**Del Componente de Sustentabilidad Pecuaria.**

Artículo 50. El objetivo específico es apoyar a las Unidades Económicas Pecuarias para la adquisición de bienes de apoyo que minimicen los efectos de los desechos y mejorar el control biológico de las explotaciones, así como restablecer ecológicamente los recursos naturales de la ganadería rehabilitando agostaderos y mejorando las tierras de pastoreo.

Artículo 51. Los incentivos destinados a la Bioseguridad Pecuaria, serán en razón del siguiente concepto:

Concepto de apoyo	Montos máximos
Bioseguridad Pecuaria. Infraestructura y Equipo para cubrir aspectos sanitarios y para llevar a cabo el control, manejo y aprovechamiento de las excretas de los animales.	El monto máximo de apoyo federal por persona física será de hasta \$500,000.00 (Quinientos mil pesos 00/100 M.N.). El monto máximo de apoyo federal por persona moral será de hasta \$5,000,000.00 (Cinco millones de pesos 00/100 M.N.), el monto máximo por persona física integrante de la persona moral será de hasta \$500,000.00 (Quinientos mil pesos 00/100 M.N.). La aportación federal, será de hasta el 35% del valor del proyecto.

Artículo 52. Los criterios técnicos y requisitos específicos para el concepto de apoyo de Bioseguridad Pecuaria son:

- I. Para solicitudes mayores a \$500,000.00 (Quinientos mil pesos 00/100 M.N.) presentar debidamente requisitados:
 - a) Anexo II. Solicitud de Apoyo Programa de Fomento Ganadero
 - b) Anexo III. Listado de Productores Integrantes de la Persona Moral Solicitante.
 - c) Anexo IV. Guión Único para Elaboración de Proyectos de Inversión mayores a \$500,000.00 (quinientos mil pesos 00/100 M.N.)
- II. Para solicitudes de hasta \$500,000.00 (Quinientos mil pesos 00/100 M.N.) presentar debidamente requisitados:
 - a) Anexo II. Solicitud de Apoyo Programa de Fomento Ganadero
 - b) Anexo III. Listado de Productores Integrantes de la Persona Moral Solicitante.

Artículo 53. Los criterios de selección son:

- I. Se ajustarán a la Cédula de Calificación que corresponda de acuerdo al monto de la solicitud.
- II. Podrán ser sujetas de apoyo las solicitudes con calificación de mayor a menor que determine la Instancia Ejecutora de acuerdo a la Cédula de Calificación que corresponda.

Artículo 54. Los incentivos destinados al Mantenimiento y Reconversión de Praderas y Agostaderos, serán en razón del siguiente concepto:

Concepto de apoyo	Montos máximos
Mantenimiento y Reconversión de Praderas y Agostaderos. Paquete tecnológico en praderas y agostaderos.	El monto máximo de apoyo federal por hectárea será de hasta \$3,000.00 (Tres mil pesos 00/100 M.N.). Para personas físicas el apoyo será de hasta 200 ha. (Doscientas hectáreas). Para personas morales el apoyo será de hasta 2,400 ha. (Dos mil cuatrocientas hectáreas), el apoyo por persona física integrante de la persona moral será de hasta 200 ha. (Doscientas hectáreas). La aportación federal, será de hasta el 35% del valor del paquete.

Artículo 55. Los Criterios técnicos y requisitos específicos para el concepto de apoyo de Mantenimiento y Reconversión de Praderas y Agostaderos son:

- I. Presentar debidamente requisitos:
 - a) Anexo II. Solicitud de Apoyo Programa de Fomento Ganadero
 - b) Anexo III. Listado de Productores Integrantes de la Persona Moral Solicitante.
- II. La validación del paquete será por una Institución de Investigación o Educación Superior.
- III. El paquete tecnológico deberá ser autorizado por la Unidad Responsable a solicitud de la Instancia Ejecutora.
- IV. Los apoyos destinados a la reconversión agrícola a ganadera, adicionalmente deberán presentar la validación técnica y ecológica del terreno por parte de la Unidad de COTECOCA de la Delegación Estatal de la Secretaría, o una Institución de Investigación o Educación Superior. Los productores solicitantes de este concepto de apoyo, quedan exentos de entregar el documento que acredite su UPP, emitida por el PGN.

Artículo 56. Los criterios de selección son:

- I. Se ajustarán a la Cédula de Calificación que corresponda de acuerdo al monto de la solicitud.
- II. Podrán ser sujetas de apoyo las solicitudes con calificación de mayor a menor que determine la Instancia Ejecutora de acuerdo a la Cédula de Calificación que corresponda.

TITULO III

Mecánica Operativa

Capítulo Único.

Del Procedimiento Operativo

Artículo 57. La Mecánica Operativa de los componentes del Programa de Fomento Ganadero, excepto PROGAN Productivo, es la que se señala a continuación.

Las solicitudes de apoyo deben entregarse dentro de los plazos y las fechas establecidas en las presentes Reglas de Operación, ante las ventanillas que señale la Unidad Responsable y entregar la documentación requerida para cada uno de los componentes, de conformidad con estas Reglas de Operación.

Las Instancias Ejecutoras sólo podrán exigir al Solicitante los datos y documentos que se establecen dentro del cuerpo de Reglas de Operación, por lo que no existe obligación por parte del Solicitante de entregar algún otro documento o información adicional que le sea requerida.

I. La ventanilla:

- a) Recibe la solicitud y documentos anexos de acuerdo a los requisitos generales y los específicos del Componente y Concepto de apoyo solicitado;
- b) Si al solicitante le falta alguno(s) de los requisito(s) señalados en el presente Acuerdo para el Componente correspondiente, se le hará saber explicándole el procedimiento a seguir para cumplir con dicho requisito;
- c) Entrega al solicitante un Acuse de Registro con la Clave de Registro;
- d) Integra el expediente y lo remite con sus anexos al Área Dictaminadora correspondiente, en un plazo no mayor a cinco días hábiles.

II. La Instancia Ejecutora:

- a) En caso de que la solicitud no contenga los datos o no se cumplan los requisitos aplicables, se deberá prevenir al solicitante y explicarle el procedimiento a seguir, la Instancia Ejecutora dará por identificado el trámite por su clave de registro para que subsane la omisión en un plazo no mayor de 10 días hábiles, contados a partir del día de la notificación, por lo que una vez que el solicitante presente completos los requisitos, se continuará con el trámite. Transcurrido el plazo de 10 días hábiles, sin que se desahogue la prevención, se tendrá por no presentada la solicitud.

- b) Publica el listado de beneficiarios autorizados y el de los solicitantes rechazados en las ventanillas correspondientes y en la página electrónica de la Secretaría, y en su caso, en las páginas electrónicas de la Instancia Ejecutora.
- c) Solicita a la Unidad Responsable ejecutar, de acuerdo a la suficiencia presupuestal, el pago de los apoyos a las solicitudes dictaminadas positivas.

III. Procedimiento de selección:

De acuerdo al Componente del que se trate:

- a) El que cumpla con la pertenencia a la población objetivo, los criterios, requisitos generales y específicos hasta agotar la disponibilidad presupuestaria y/o;
- b) El que obtenga la mejor calificación con base en la Cédula de Calificación que corresponda de cada Componente. En caso de que las solicitudes alcancen un nivel de calificación similar, se atenderán conforme a la fecha y en su caso, hora de ingreso de las mismas.

IV. Entrega de apoyo o subsidio:

- a) La Instancia que corresponda (Unidad Responsable o Instancia Ejecutora) suscribe el correspondiente instrumento jurídico con el beneficiario para la entrega del subsidio;
- b) Se realiza el depósito del subsidio al solicitante.
- c) Tratándose de subsidios que por decisión del beneficiario sean aplicados a través de proveedores, se deberá contar con la cesión de derechos del beneficiario/a en favor del proveedor.

V. Comprobación de los incentivos o subsidios:

- a) El beneficiario o representante legal presentará factura y/o recibo oficial original conforme a la normatividad aplicable. La Unidad Responsable reconocerá el gasto relacionado con el proyecto, a partir del primero de enero y hasta el 31 de diciembre del ejercicio fiscal correspondiente, o hasta la fecha de conclusión para apoyos devengados al cierre del ejercicio fiscal y concluido durante el siguiente año. Para este último caso, y en los componentes que aplique, deberá estar vigente el instrumento jurídico suscrito mediante convenio modificatorio o Addendum;
- b) Tratándose de incentivos aplicados a través de convenios con los beneficiarios y los representantes legales de las personas morales, la documentación que avala el recibo de incentivos será la presentada por estas últimas personas y la verificación de la comprobación de la erogación del recurso público la hará la Instancia Ejecutora, con independencia del seguimiento que hasta el finiquito de los mismos llegase a corresponder;
- c) Tratándose de incentivos aplicables a través de convenios, las personas físicas y morales presentarán recibos **simples**. Las personas morales lo harán a través de su representante legal;
- d) El beneficiario deberá poner en las facturas y demás documentación original que se utilice para comprobar el subsidio la leyenda: "El presente documento forma parte de la comprobación del subsidio Federal del Componente (señalar el que corresponda de acuerdo a lo solicitado y otorgado) 2017, la cual deberá estar firmada por el beneficiario o su representante legal;
- e) Para los incentivos que se aplican de forma directa o mediante padrón de beneficiarios, a través de medios electrónicos de pago a la cuenta (sistema bancarizado) o medio de disposición de cada beneficiario, de manera nominativa o en bloque con apoyo de intermediario financiero, la documentación que avala la entrega recepción de los incentivos será la orden de depósito de la Instancia Ejecutora o los reportes o informes del Intermediario Financiero;
- f) En su caso, el beneficiario conservará en carácter de depositaria los expedientes únicos contables, así como la documentación soporte y actas finiquito de la comprobación de los recursos, por un término mínimo de cinco años y otorgará las facilidades a la Unidad Responsable y/o autoridades fiscalizadoras y hacendarias, para su evaluación y auditorías que en su caso, las autoridades competentes decidan practicar.

La documentación en original o copia certificada que avala el recibo de incentivos deberá formar parte del expediente correspondiente siendo responsabilidad de la Instancia Ejecutora su resguardo para los efectos legales correspondientes, por el tiempo que establece la normatividad aplicable.

VI. Seguimiento y supervisión de la dependencia del uso de los recursos del erario:

La Unidad Responsable o quien ésta determine, en cumplimiento de la normatividad aplicable establecida en el Artículo 15 del Acuerdo por el que se dan a conocer las Disposiciones Generales aplicables a las Reglas de Operación de los Programas de la Secretaría de Agricultura, Ganadería, Desarrollo Rural, Pesca y Alimentación, para el ejercicio fiscal 2017, realizará la supervisión de la aplicación de los estímulos o subsidios otorgados a los beneficiarios, debiendo éstos comprobar y permitir la verificación relativa a los siguientes conceptos:

- a) Los avances del proyecto;
- b) La aplicación de la totalidad de los recursos en los conceptos y montos autorizados, el cumplimiento de las obligaciones y los compromisos contraídos, la existencia del bien en su caso (de acuerdo a las características y en los términos autorizados por la Instancia Ejecutora o establecidos en el convenio correspondiente);
- c) La verificación de la existencia del solicitante, predio u organización de la sociedad civil;
- d) La operación de la unidad de producción con la aplicación del recurso (con base en el proyecto, convenio, contrato o programa de trabajo establecido por la Unidad Responsable o la Instancia Ejecutora);
- e) Los empleos directos que genera;
- f) El impacto del recurso federal otorgado al beneficiario;
- g) La productividad de la Unidad de Producción (UP), con base en los datos técnicos del proyecto, convenio, contrato, anexo técnico o programa de trabajo;
- h) Lo señalado en los reportes sobre los avances en la implementación de los proyectos productivos, así como del informe general de la aplicación del recurso;
- i) La comprobación en campo de la aportación directa del beneficiario.
- j) En el caso que deban modificarse las metas comprometidas en el respectivo instrumento jurídico, por causas no atribuibles al beneficiario o de fuerza mayor, la Instancia Ejecutora deberá celebrar con el beneficiario la modificación correspondiente.

En caso de no cumplirse el total de las metas comprometidas en el instrumento jurídico correspondiente por causas atribuibles al beneficiario, la Instancia Ejecutora solicitará la devolución proporcional de los incentivos y podrá finiquitar los recursos convenidos.

Los beneficiarios deberán atender los requerimientos de información sobre los avances en la aplicación de los incentivos recibidos, así como las visitas de supervisión o verificación por parte de la Unidad Responsable.

VII. Finiquito:

De ser procedente, al término de las acciones convenidas en los instrumentos jurídicos respectivos, el Beneficiario y la Instancia Ejecutora elaborarán el Acta de Finiquito, la cual deberá contener el desglose de los montos de recursos federales recibidos, aplicados y en su caso, devueltos a la TESOFE y las acciones desarrolladas con estos recursos.

Artículo 58. La Mecánica Operativa del componente PROGAN Productivo del Programa de Fomento Ganadero, es la que se señala a continuación

Las solicitudes de apoyo deben entregarse dentro de los plazos y las fechas establecidas en las presentes Reglas de Operación, ante las ventanillas que señale la Unidad Responsable y entregar la documentación requerida el Componente PROGAN Productivo, de conformidad con estas Reglas de Operación.

Las Instancias Ejecutoras sólo podrán exigir al Solicitante los datos y documentos que se establecen dentro del cuerpo de Reglas de Operación, por lo que no existe obligación por parte del Solicitante de entregar algún otro documento o información adicional que le sea requerida.

I. La ventanilla:

- a) Recibe del productor la documentación completa de acuerdo a los requisitos(s) señalados en el presente Acuerdo, captura la información en el SI-PROGAN P y emite la solicitud de apoyo. En caso de que el productor no presente la documentación completa la solicitud no será registrada en el SI-PROGAN P. El productor podrá regresar nuevamente a la ventanilla con su documentación completa, siempre y cuando la ventanilla se encuentre abierta dentro de los plazos establecidos para el registro del PROGAN Productivo.
- b) Le entrega al solicitante una copia de la solicitud de apoyo emitida por el SI-PROGAN P;
- c) Integra el expediente físico, lo digitaliza y lo sube al SI-PROGAN P.
- d) Una vez que son entregados los apoyos directos publicará de manera semestral el listado de los productores beneficiados.

II. La Instancia Ejecutora:

- a) Lleva a cabo la dictaminación de las solicitudes registradas en el SI-PROGAN P.
- b) Solicita a la Unidad Responsable el pago del apoyo directo de las solicitudes que fueron dictaminadas como positivas.
- c) Publica de manera semestral en la página electrónica de la Secretaría el listado de beneficiarios que recibieron el apoyo directo.

III. Procedimiento de selección:

Los criterios de selección son los que se indican en cada concepto de apoyo del componente PROGAN Productivo.

IV. Entrega de apoyo o subsidio:

- a) La Unidad Responsable lleva a cabo la dispersión electrónica de los recursos para el pago de los apoyos, sujeto a suficiencia presupuestal.

V. Comprobación de los incentivos o subsidios:

- a) La documentación que avala la entrega recepción de los incentivos será el registro del pago en el SI-PROGAN P o los reportes, archivos digitales o informes que emite la Institución Bancaria;

VI. Seguimiento y supervisión de la dependencia del uso de los recursos del erario:

En el caso del Componente PROGAN Productivo, por tratarse de un incentivo aplicado de manera directa, la Unidad Responsable suscribe el instrumento jurídico correspondiente para llevar a cabo el seguimiento y supervisión a través de visitas de una muestra de las Unidades de Producción Pecuaria apoyadas con la finalidad de recabar información estadística, principalmente.

VII. Finiquito:

No aplica para el componente PROGAN Productivo.

TITULO IV**Disposiciones Complementarias****Capítulo I****De los Derechos, obligaciones y exclusiones**

Artículo 59. Los que resulten beneficiarios, se sujetarán a los derechos y obligaciones siguientes:

- I. Son derechos de los beneficiarios:
 - a) Recibir asesoría por parte de las unidades responsables, delegaciones, instancias ejecutoras o asesores técnicos que funjan como ventanillas, respecto de los componentes y procedimientos para la solicitud de apoyos contenidos en estas Reglas de Operación;

- b) Adquirir en su caso, el bien o servicio con características de utilidad, calidad, precio con el proveedor que libremente elija, y en su caso, la capacitación (Proceso sistematizado que combina la detección de necesidades de las unidades de producción pecuaria y el otorgamiento de conocimientos, para dar respuesta a la problemática que los productores enfrentan) respectiva;
 - c) Interponer las quejas y denuncias en los términos establecidos en el Capítulo V de las presentes Reglas de Operación del Programa de Fomento Ganadero para el ejercicio 2017;
 - d) Ejercer los medios de defensa contra los actos y resoluciones emitidos por la Unidad Responsable y/o Instancias Ejecutoras en los términos de la Ley Federal de Procedimiento Administrativo;
 - e) Tratándose de persona física, poder nombrar en su solicitud de apoyo a un sustituto, el cual deberá de ser otra persona física, para que en caso de fallecimiento, y según el incentivo de que se trate, en función del avance alcanzado para el trámite de la solicitud, pago de incentivos o de los beneficios de la cobertura, pueda continuar con la gestión correspondiente; asumiendo el sustituto el compromiso de cumplir las obligaciones contraídas por el beneficiario sustituido, hasta la total conclusión del proyecto, en términos de las presentes Reglas de Operación, dicho apersonamiento en su momento lo deberá acreditar el sustituto con el acta de defunción correspondiente. Este inciso no aplica al PROGAN Productivo.
- II. Son obligaciones de los beneficiarios:**
- a) Cumplir con los requisitos y las obligaciones establecidas en estas Reglas de Operación;
 - b) Registrarse en el Padrón de Solicitantes y Beneficiarios de la SAGARPA, en los mecanismos que para este efecto ponga a disposición la propia Secretaría, previo a la presentación de la solicitud de apoyo correspondiente;
 - c) Aplicar a los fines autorizados los incentivos o subsidios recibidos y conservar las facturas en los términos de la legislación aplicable;
 - d) Aceptar, facilitar y atender en cualquier etapa del proceso para la entrega del apoyo, verificaciones, auditorías, inspecciones y solicitudes de información por parte de la unidad responsable, las instancias ejecutoras, instancias fiscalizadoras o de cualquier otra autoridad competente, con el fin de verificar la correcta aplicación de los recursos otorgados; así como la supervisión de parte de las instancias de la Secretaría y las que ésta determine;
 - e) Solicitar autorización previa por escrito de la Instancia Ejecutora de cualquier cambio que implique modificaciones al proyecto autorizado o a las condiciones de los incentivos directos o indirectos, quien lo resolverá dentro de los diez días hábiles siguientes a la presentación de la solicitud, en caso contrario se informará que fue resuelto en sentido negativo;
 - f) Manifiestar por escrito bajo protesta de decir verdad que la información y documentación que presenta, entrega e informa es verdadera y fidedigna durante el proceso y comprobación del apoyo;
 - g) Cumplir con las obligaciones establecidas específicamente en cada componente de las presentes Reglas de Operación;
 - h) Para el pago de los incentivos vía depósito bancario el beneficiario deberá proporcionar copia del contrato de apertura de la cuenta bancaria productiva y/o estado de cuenta bancaria a su nombre, en la que se especifique la CLABE interbancaria donde se depositará el incentivo; así mismo, mantener vigente la cuenta correspondiente. Cuando se trate de apoyos otorgados con base en un padrón, los productores se comprometen a realizar oportunamente los cambios que permitan mantenerlo actualizado. En caso de pago al proveedor, el productor deberá proporcionar carta de instrucción a favor del proveedor en escrito libre debidamente endosada firmada por el beneficiario donde se indique la razón social y la CLABE interbancaria de la cuenta de depósito; quedando obligado el proveedor a presentar constancia de que el productor recibió el bien o servicio contratado;
 - i) En su caso, devolver en un plazo no mayor a 10 días hábiles, los depósitos bancarios derivados de los programas de Secretaría efectuados por error en la cuenta del beneficiario, así como los que no le correspondan o los que excedan el apoyo al que tiene derecho; una vez notificado por escrito por Unidad Responsable y/o Instancias Ejecutoras;

- j) Suscribir los documentos jurídicos que determine la Unidad Responsable; el beneficiario que se abstenga de firmar el Convenio de Concertación en la fecha o dentro del plazo establecido en la notificación respectiva, se le tendrá, por desistido del apoyo autorizado, sin que para tal efecto se requiera su consentimiento expreso mediante escrito;
- k) Manifiestar por escrito, en su caso, no haber recibido o estar recibiendo incentivos de manera individual u organizada para el mismo concepto del programa, componente u otros programas de la Secretaría, que implique que se dupliquen incentivos a la solicitud, salvo que se trate de proyectos por etapas;
- l) Mantener actualizados los datos en el PGN, de acuerdo a lo establecido en los componentes;
- m) Para los Componentes que aplique, presentar los documentos que avalan la recepción de los incentivos, (recibos o facturas originales que cumplen con los requisitos fiscales presentados por los beneficiarios y/o sus representantes legales); y
- n) Para el caso de proyectos autorizados, donde se apoyen activos productivos que impulsen el valor agregado a la producción primaria, el Beneficiario deberá mantener y operar dichos activos en su unidad de producción al menos 5 años posteriores a la entrega del subsidio, de lo contrario deberá reintegrar el total de los recursos recibidos con los productos financieros generados y no podrá ser apoyado en los años subsecuentes.

III. Exclusiones.

No se otorgarán y/o se excluyen incentivos para los siguientes conceptos:

- a) Compra de tierras;
- b) Compra de equipo y maquinaria usada;
- c) Reparaciones, refacciones y compra de llantas;
- d) Compra de cualquier tipo de vehículo o embarcación con características de lujo que sea de línea o por pedido prefabricado; salvo adquisición de vehículos nuevos de transporte terrestre de carga chasis desde 1 tonelada y hasta 10 toneladas; y solo se podrán apoyar estos conceptos en los incentivos que así lo indiquen;
- e) Materias primas, insumos o capital de trabajo, con excepción de paquetes tecnológicos autorizados por la Secretaría;
- f) Pago de pasivos; no se utilizará el incentivo para el pago de pasivo de ejercicios anteriores, ni los contraídos a título personal, distintos de los establecidos en las presentes Reglas de Operación;
- g) Edificación de uso habitacional;
- h) Compra de remolques para el traslado de especies de competencia deportiva o de eventos de gala;
- i) El ganado de desecho, aquel que presente baja productividad o incapacidad reproductiva;
- j) El lote de ganado que no cuente con Certificado Zoosanitario de Movilización y que no se encuentre registrado en el Sistema de Inspección Veterinaria (SIV). Este requisito se verificará a través de los Certificados Zoosanitarios de Movilización, registrados en la solicitud de Alta de Productor y en el Sistema de Inspección Veterinaria (SIV);
- k) A quien haya recibido incentivos o subsidios de otros programas federales para los mismos conceptos aprobados;
- l) Cuando la Unidad Responsable y/o la Instancia Ejecutora detecte que un mismo volumen de un predio registrado por una persona física, pretenda participar de manera directa o como socio integrante o adherido a una persona moral para recibir incentivos o subsidios de los componentes con las calidades de productor y comprador; o cualquier otra duplicidad que se compruebe, y
- m) Las demás que no correspondan a los conceptos de apoyo de cada componente.

Capítulo II

De las Causas de Incumplimiento

Artículo 60. Será motivo de incumplimiento por parte de los beneficiarios las siguientes causas:

- I. Incumplir con cualquier obligación, procedimiento o las condiciones que dieron origen a su calificación como sujeto elegible para el otorgamiento de los incentivos, señaladas en las presentes Reglas de Operación y a las que en su caso, se estipulen en los convenios de concertación;
- II. Aplicar el importe de los incentivos para fines distintos a los autorizados;
- III. Negarse a proporcionar a la Secretaría, a la Unidad Responsable, a la Instancia Ejecutora, a la Secretaría de la Función Pública, a la Auditoría Superior de la Federación o a cualquiera otra instancia autorizada, las facilidades, la documentación e información que les soliciten dichas autoridades, con el fin de verificar la correcta aplicación y destino de los incentivos otorgados;
- IV. Incumplir en el uso adecuado de la Imagen Institucional de Secretaría;
- V. En su caso, presentar referencias negativas respecto de apoyos o participaciones anteriores, cancelaciones sin causa justificada o incumplimiento de los acuerdos y agendas establecidas;
- VI. Falsear o presentar inconsistencias en la información proporcionada, en cualquier etapa del procedimiento;
- VII. Falta de atención a los requerimientos expresos realizados por la Unidad Responsable o la Instancia Ejecutora;
- VIII. Solicitudes o proyectos en los que se incorpore un servidor público vinculado a los componentes señalados en estas mismas Reglas de Operación o un pariente consanguíneo hasta el cuarto grado y por afinidad, de algún servidor público o ligado directamente a los programas a cargo de la Secretaría;

En caso de que el beneficiario incumpla cualquiera de las obligaciones señaladas en el Capítulo I del Título IV o incurra en las causas de incumplimiento señaladas en el Capítulo II de las presentes Reglas de Operación o del convenio que se suscriba para tal efecto, previa instauración del procedimiento administrativo en términos de lo establecido en la Ley Federal de Procedimiento Administrativo y resolución de la Instancia Ejecutora, o la Unidad Responsable según corresponda, le será cancelado el apoyo y requerida la devolución del mismo, más los productos financieros generados y será registrado por parte de la Instancia Ejecutora o la Unidad Responsable en el directorio de personas físicas y/o morales que pierden su derecho de recibir apoyos, el cual está a cargo de la Oficialía Mayor de la SAGARPA, hasta en tanto no se subsane el incumplimiento detectado. Lo anterior, sin perjuicio de otras acciones jurídicas y administrativas que emprenda la Secretaría y las instancias fiscalizadoras.

Capítulo III

Proyectos Estratégicos

Artículo 61. En casos excepcionales y a fin de facilitar la aplicación de los recursos provenientes de los distintos Componentes establecidos en las presentes Reglas de Operación, podrán llevarse a cabo Proyectos Estratégicos mismos que se regirán conforme al apartado correspondiente del Capítulo III del Acuerdo por el que se dan a conocer las Disposiciones Generales Aplicables a las Reglas de Operación de los Programas de la Secretaría de Agricultura, Ganadería, Desarrollo Rural, Pesca y Alimentación, para el ejercicio fiscal 2017.

Capítulo IV

Prohibiciones y Excusa de los Servidores Públicos

Artículo 62. Prohibiciones

Con fundamento en las disposiciones previstas en la legislación federal y estatal aplicable en materia de responsabilidades de los servidores públicos, se establece que los Servidores Públicos de la Secretaría, de sus órganos administrativos desconcentrados, de las Entidades Paraestatales Sectorizadas, de cualquiera de las instancias participantes, de las Secretarías de Desarrollo Agropecuario (SDA) o sus equivalentes de las Entidades Federativas o de los Municipios, bajo ningún concepto podrán ser beneficiarios de componentes derivados del Programa contemplado en las presentes Reglas de Operación.

Artículo 63. Excusa

Aquellos servidores públicos que por motivo de su encargo, participen de forma directa en la atención, tramitación o resolución de asuntos en los que éste tenga interés personal, familiar o de negocios, incluyendo aquellos en los que puede resultar algún beneficio para él, su cónyuge o parientes consanguíneos o por afinidad hasta el cuarto grado, o parientes civiles, o para terceros con los que tenga relaciones profesionales, laborales o de negocios, o para socios o sociedades de las que el servidor público o las personas antes referidas formen o hayan formado parte, están obligados a excusarse de intervenir en los mismos.

Los servidores públicos que se encuentren en alguno de los supuestos anteriores, están obligados a excusarse de forma inmediata ante el superior jerárquico, en los términos del Modelo de Excusa para los Servidores Públicos, identificado como Anexo X del presente Acuerdo, respecto de la atención, tramitación o resolución de asuntos a que hace referencia el párrafo anterior, y en su caso, su calidad de beneficiario de cualquiera de los componentes a que se refieren estas Reglas.

Para los casos particulares, en los que no exista incertidumbre, las Unidades Administrativas podrán realizar la consulta a la Oficina del Abogado General para su determinación.

Capítulo V**Procedimientos e instancias de recepción de Quejas y Denuncias**

Artículo 64. Los beneficiarios y los ciudadanos en general podrán presentar por escrito sus quejas y denuncias, con respecto a la ejecución de las presentes Reglas de Operación directamente ante el Órgano Interno de Control en la Secretaría, en las Delegaciones, en las oficinas de los Órganos Internos de Control de los Órganos Administrativos Desconcentrados y de las Entidades Coordinadas por la Secretaría, el Órgano Estatal de Control y, en su caso, el Órgano Municipal de Control, así como en los Módulos de Quejas y Denuncias correspondientes.

Las quejas y denuncias podrán realizarse por escrito, vía Internet (<https://sidec.funcionpublica.gob.mx>), vía correo electrónico (atencionoic@sagarpa.gob.mx) o vía telefónica al 01 800 90 61 900 (Área de Quejas del OIC en la Secretaría: Insurgentes Sur 489, P.H. 2, Hipódromo Condesa, Ciudad de México).

Capítulo VI**Solicitudes de Información**

Artículo 65. La Transparencia, Difusión y Rendición de Cuentas se dará en el marco de la Ley Federal de Transparencia y Acceso a la Información Pública Gubernamental y la Ley General de Transparencia y Acceso a la Información Pública, por medio del Instituto Nacional de Transparencia, Acceso a la Información y Protección de Datos Personales, a través de su página de internet <https://www.infomex.org.mx/gobiernofederal/home.action>, por correo electrónico infomex@ifai.org.mx, o al teléfono : 01 800 TELIFAI (835 4324).

TRANSITORIOS

PRIMERO.- El presente Acuerdo entrará en vigor el primero de enero del 2017.

SEGUNDO.- A partir del ejercicio fiscal 2017 las presentes Reglas de Operación del Programa de Fomento Ganadero de la Secretaría de Agricultura, Ganadería, Desarrollo Rural, Pesca y Alimentación, serán las únicas aplicables para el mismo, por lo que mediante la publicación en el Diario Oficial de la Federación del presente acuerdo quedan sin efecto las Reglas de Operación, lineamientos, adición, actualización o modificación que se hubieren publicado con anterioridad al presente Acuerdo, salvo que expresamente se señale lo contrario en las presentes reglas.

TERCERO.- Con el propósito de dar cumplimiento a los objetivos y prioridades nacionales, dentro del ámbito de sus atribuciones y de acuerdo a lo establecido en las presentes reglas de operación, la Unidad Responsable deberá identificar e implementar acciones que contribuyan al logro de los objetivos de la Cruzada contra el Hambre. Dichas acciones atenderán a los hogares y sus integrantes que se encuentren en situación de pobreza extrema de alimentación, evaluados e identificados a partir de la información socioeconómica integrada al Sistema de Focalización de Desarrollo (SIFODE). Lo anterior, con base en los Lineamientos de Evaluación de Condiciones Socioeconómicas de los Hogares y disponibles en la dirección: <http://www.gob.mx/sedesol>.

Asimismo, cuando aplique, para las acciones de servicios básicos e infraestructura social básica se atenderá a las personas que habitan en las Zonas de Atención Prioritaria urbanas y rurales vigentes disponibles en la dirección electrónica: <http://sisge.sedesol.gob.mx/SISGE/>

Para implementar dichas acciones, el Programa podrá realizar los ajustes necesarios en su planeación y operación, estableciendo los acuerdos, la coordinación y vinculación interinstitucional correspondientes, sin menoscabo de lo establecido en las presentes reglas de operación y de las metas establecidas, así como en función de la capacidad operativa y disponibilidad presupuestal.

La Unidad Responsable deberá informar las acciones, presupuesto y avances en las metas e indicadores de las acciones que se desarrollen para dar cumplimiento a los objetivos de la Cruzada.

Conforme a los artículos décimo cuarto y cuarto transitorio del Decreto por el que se establece el Sistema Nacional para la Cruzada contra el Hambre "Sin Hambre", las erogaciones que se realicen para dar cumplimiento a dicho Decreto, se cubrirán con cargo a los respectivos programas y presupuestos aprobados para el ejercicio fiscal correspondiente en los términos de la Ley Federal de Presupuesto y Responsabilidad Hacendaria.

CUARTO.- A efecto de cumplir con lo señalado en el Artículo Vigésimo del Decreto que establece las medidas para el uso eficiente, transparente y eficaz de los recursos públicos, y las acciones de disciplina presupuestaria en el ejercicio del gasto público, así como para la modernización de la Administración Pública Federal; esta Secretaría continuará instruyendo que el pago a los beneficiarios se realice de forma electrónica, mediante depósito en cuentas bancarias. La forma de pago prevista en este artículo, estará exceptuada en aquellos casos en que no se cuente con servicios bancarios en la localidad correspondiente.

QUINTO.- Conforme a lo establecido en el artículo 37 fracción XII del Decreto de Presupuesto de Egresos de la Federación para el Ejercicio Fiscal 2017 esta Secretaría realizará la consulta sobre el cumplimiento al artículo 32-D del Código Fiscal de la Federación en la herramienta que para tal efecto pongan a disposición las autoridades fiscales.

SEXTO.- La exclusión del Impuesto al Valor Agregado (IVA) de la comprobación de las inversiones realizadas en los proyectos de los Componentes del Programa, es para no rebasar los montos máximos de los apoyos, así como cumplir con las obligaciones fiscales que le correspondan conforme a la normatividad aplicable. Esta exclusión no aplica para el concepto de apoyo Sistemas Producto Pecuarios.

SÉPTIMO.- En el ámbito de atribuciones de esta Secretaría y de acuerdo a la cobertura y mecanismos de apoyos contemplados en los programas y componentes establecidos en las Reglas de Operación, se dispondrá lo necesario a efecto de dar cumplimiento al "Programa de 10 acciones para Mejorar la Seguridad, la Justicia, y el Estado de Derecho", presentado por el C. Presidente de la República el 27 de noviembre de 2014, particularmente en lo que se refiere a la implementación de la estrategia de desarrollo para reducir los niveles de marginación socioeconómica en los estados de Chiapas, Guerrero y Oaxaca, mediante la creación de tres zonas económicas especiales: 1).- El Corredor Industrial Interoceánico, en el Istmo de Tehuantepec; 2).- El Puerto Chiapas; y 3).- El área integrada por los municipios de Michoacán, y Guerrero colindantes al Puerto de Lázaro Cárdenas, ya que se tiene previsto que para impulsar el desarrollo de estas zonas económicas se establecerá un marco regulatorio específico, se dispondrá de estímulos fiscales especiales (particularmente para el campo) y se implementarán medidas de empleo temporal y becas académicas.

Asimismo, la ejecución de los programas y componentes previstos en las Reglas de Operación, brindará especial atención a los proyectos y actividades económicas (Procesos encaminados a producir un bien, proporcionar un servicio o comerciar una mercancía) del sector agropecuario, pesquero y alimentario que se ubiquen dentro de las acciones contempladas para la implementación del Plan Michoacán y el Plan Nuevo Guerrero.

OCTAVO.- En caso que la Unidad Responsable lo determine procedente, se podrá apoyar con recursos del ejercicio fiscal 2017, las solicitudes de apoyo dictaminadas favorablemente durante el ejercicio inmediato anterior, cuando por razones de insuficiencia presupuestal no se hubieran podido atender.

Ciudad de México, a 16 de diciembre de 2016.- El Secretario de Agricultura, Ganadería, Desarrollo Rural, Pesca y Alimentación, **José Eduardo Calzada Roviroso**.- Rúbrica.

 	ANEXO I Diagrama de Operación
---	--

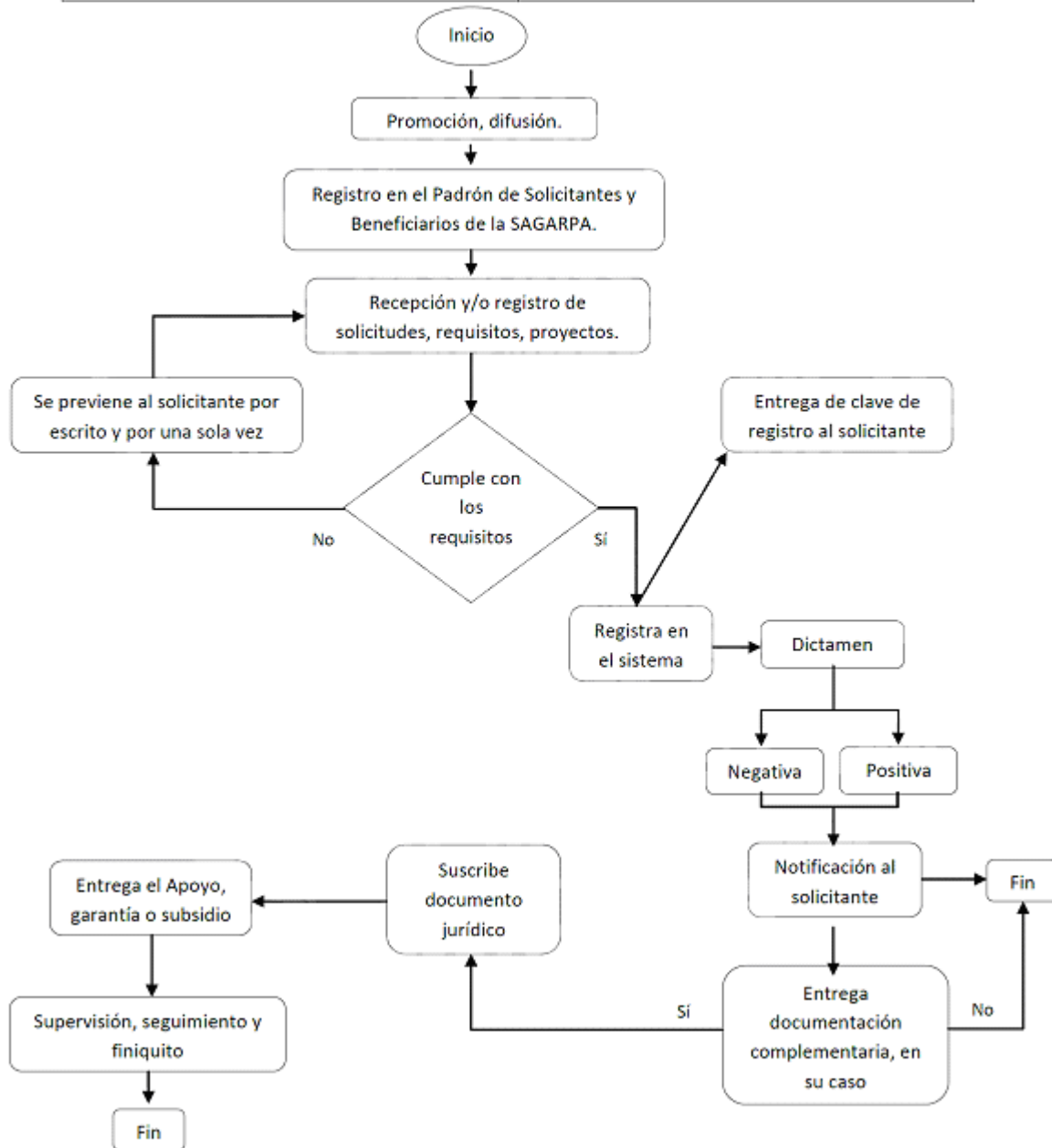

"Este Programa es público, ajeno a cualquier partido político. Queda prohibido su uso para fines distintos a los establecidos en el Programa."

2.2.1 Representante legal

Nombre del Representante legal:	
---------------------------------	--

Primer Apellido:

Segundo Apellido:

CURP:

RFC:

Sexo:

Nacionalidad:

Teléfono:

Correo electrónico:

Tipo de identificación oficial

Nº de identificación oficial:

Documento de acreditación del Representante Legal:

Testimonio Notarial del Poder y número de testimonio:

Vigencia del Poder:

2.2.1.1 Domicilio del Representante Legal:

Tipo de domicilio*: Urbano _____ Rural _____

*Tipo de asentamiento humano: () Colonia () Fraccionamiento () Manzana () Pueblo () Rancho () Granja () Ejido () Hacienda () Otro

*Nombre del asentamiento humano: _____

*Tipo de vialidad: () Avenida () Boulevard () Calle () Callejón () Calzada () Periférico () Privada () Carretera () Camino () Otro

*Nombre de vialidad: _____

*Estado:

*Municipio:

*Localidad:

Referencia 1(Entre vialidades): _____

2.2.2 Señalar tipo de persona (aplica para Persona Física, Moral y/o Grupo informal)

Indígenas

Tercera edad

2.2.3 Actividad Económica

2.4. INFORMACIÓN SOCIOECONÓMICA Y PRODUCTIVA DEL SOLICITANTE

ESCOLARIDAD		Primaria	Secundaria	Preparatoria o carrera técnica	Profesional	Postgrado
Años concluidos						
AGRICULTURA						
Principales tres cultivos producidos	Superficie destinada el año pasado (has)	Invernadero (m ²)	Rendimiento promedio (ton/ha)	Producción destinada al autoconsumo (%)	Precio promedio de venta por unidad de medida (especificar)	
GANADERÍA						
Principales tres especies con las que cuenta	Número de cabezas el año pasado	Cantidad producida el año pasado (indicar producto y unidad de medida)	Producción destinada al autoconsumo (%)	Precio promedio de venta por unidad de medida (especificar)		
PROCESAMIENTO DE PRODUCTOS PRIMARIOS						
Principales tres productos procesados		Cantidad producida el año pasado		Precio promedio de venta por unidad de medida (especificar)		
INFRAESTRUCTURA, MAQUINARIA Y EQUIPO						
Principal equipo, maquinaria e instalaciones con que cuenta		Cantidad	Año de adquisición		Valor de adquisición	

5. COMPONENTES E INCENTIVOS (CONCEPTOS DE APOYO) SOLICITADOS:

5.1 Apoyo solicitado			Monto en pesos					Descripción (opcional)	
Concepto de apoyo solicitado	Subconcepto de apoyo solicitado	Unidad de Medida	Cantidad Solicitada	Apoyo Federal Solicitado	Aportación del Productor	Otras Fuentes de Financiamiento			Inversión Total
						Crédito	Otro apoyo gubernamental		

¿Recibió incentivos o apoyos de los programas o componentes de la SAGARPA en años anteriores?				
SI	NO	¿Cuál(es) Programa(s) o componente(s)?	Monto	Año

7. DECLARACIONES DEL SOLICITANTE

Declaro bajo protesta de decir verdad:

- a) Que no realizo actividades productivas ni comerciales ilícitas.
- b) Que estamos al corriente con las obligaciones requeridas por la SAGARPA en las presentes Reglas de Operación.
- c) Que aplicaremos los incentivos únicamente para los fines autorizados, y que, en caso de incumplimiento por nuestra parte, la consecuencia será la devolución del recurso y los productos financieros; así como la pérdida permanente del derecho a la obtención de incentivos de la SAGARPA.
- d) Que estoy al corriente en mis obligaciones fiscales. Sí () No ()
- e) Que estoy exento de obligaciones fiscales. Sí () No ()
- f) Con fundamento en el artículo 35 de la Ley Federal de Procedimiento Administrativo acepto la recepción de notificaciones relacionadas con la presente solicitud a través de la página electrónica de la Secretaría (www.gob.mx/sagarpa) y/o de la página electrónica de la Instancia Ejecutora, la cual me comprometo a revisar periódicamente.
- g) Conforme a lo establecido en las presentes Reglas de Operación de la Secretaría de Agricultura, Ganadería, Desarrollo Rural, Pesca y Alimentación, manifiesto bajo protesta de decir verdad que no he recibido o estoy recibiendo incentivos de manera individual u organizada para el mismo concepto del Programa, Componente u otros Programas de la SAGARPA, que impliquen que se dupliquen incentivos para el mismo concepto de este programa (salvo que se trate de proyectos por etapas).
- i) Manifiesto que los datos son verídicos y me comprometo a cumplir con los ordenamientos establecidos en las Reglas de Operación y Lineamientos correspondientes, así como de toda la legislación aplicable.
- j) Expreso mi total y cabal compromiso, para realizar las inversiones y/o trabajos que me correspondan, para ejecutar las acciones del proyecto aludido hasta la conclusión.
- k) Eximo a la SAGARPA de toda responsabilidad derivada del depósito del importe del incentivo que se me otorgue, [en la cuenta bancaria que se precisa con antelación], toda vez que los datos que de ella he proporcionado son totalmente correctos y vigentes, en cuanto SAGARPA efectúe los depósitos del importe que me corresponda, me doy por pagado. En caso de reclamación del depósito, para comprobar que el pago no se ha efectuado, me comprometo a proporcionar los estados de cuenta emitidos por el banco que la SAGARPA requiera; con este documento me hago sabedor de que la SAGARPA se reserva el derecho de emitir el incentivo mediante otra forma de pago; cuando así lo determine autorizo al banco para que se retiren los depósitos derivados de los programas de SAGARPA efectuados por error en mi cuenta, así como los que no me correspondan o los que excedan al incentivo al que tengo derecho y sean reintegrados a la cuenta bancaria del Programa correspondiente.
- l) La entrega de la presente solicitud, así como de la documentación solicitada, no implica aceptación u obligación del pago de los incentivos por parte de la SAGARPA, los órganos sectorizados y las instancias ejecutoras.

8. OBSERVACIONES en su caso.

9. FIRMAS:

Sello de la ventanilla

9.1 Nombre completo y firma o huella digital del o los solicitantes

9.2 Nombre completo y firma del representante legal (o en su caso del representante del Grupo)

9.3 Nombre completo, firma y cargo del funcionario receptor

(Indicar Instancia Ejecutora a la que pertenece)

Lugar y Fecha

“Los datos personales recabados serán protegidos e incorporados y tratados en el sistema de datos personales “base de datos de beneficiarios de programas de apoyo” con fundamento en la Ley Federal de Transparencia y Acceso a la Información Pública Gubernamental, así como la Ley Federal de Protección de Datos Personales en Posesión de los Particulares y cuya finalidad es proporcionar información sobre los beneficiarios de los diversos programas de incentivo, a efecto de dar protección a los datos de los beneficiarios de los apoyos de los programas y componentes”.

“Este Programa es público, ajeno a cualquier partido político. Queda prohibido su uso para fines distintos a los establecidos en el Programa.

 SAGARPA SECRETARÍA DE AGRICULTURA, GANADERÍA, DESARROLLO RURAL, PESCA Y ALIMENTACIÓN		ANEXO III Listado de Productores Integrantes de la Persona Moral Solicitante
---	---	---

No. de Folio del SURI o Consecutivo							
Número de UPP o PSG							

DATOS DE LA VENTANILLA (Para ser llenado por el Responsable de la Ventanilla)

COMPONENTE	EDO	DDR	MUNICIPIO	CADER	VENTANILLA	DIA	MES	AÑO

NOMBRE DE LA ORGANIZACION: _____

NOMBRE DEL PROYECTO: _____

		LISTA DE PRODUCTORES							NO. DE VIENTRES O COLMENAS PARA LAS QUE SE SOLICITA EL APOYO (Replamiento, Rescate, Recría y Reproducción y Material Genético)								
No.	APELLIDO PATERNO	APELLIDO MATERNO	NOMBRE	CURP	RFC	EDAD	SEXO	No. de UPP	BOVINOS CARNE O DOBLE PROPÓSITO	BOVINOS LECHE	OVINO	CAPRINO	PORCINO	CONEJO	COLMENA	EQUIDOS	OTRAS ESPECIES CUAL?
1																	
2																	
3																	
4																	
5																	



Este formato está disponible en la página electrónica de la Secretaría (www.gob.mx/sagarpa) y deberá entregarse en medio magnético acompañado de la solicitud correspondiente.

“Este programa es público, ajeno a cualquier partido político. Queda prohibido el uso para fines distintos a los establecidos en el programa

 <p>SAGARPA SECRETARÍA DE AGRICULTURA, GANADERÍA, DESARROLLO RURAL, PESCA Y ALIMENTACIÓN</p>	<p style="text-align: center;">ANEXO IV Guión Único para elaboración de Proyectos de Inversión mayores a \$500,000.00 (quinientos mil pesos 00/100 m.n.)</p>
--	--



1. Título del proyecto indicando su alcance (nacional, regional o estatal).
2. Razón social de la persona moral solicitante.
3. Listado de Productores Integrantes de la Persona Moral Solicitante (Anexo III).
4. Datos generales del proyecto (ubicación y actividad productiva).
5. Resumen Ejecutivo.
6. Antecedentes y Justificación (que incluya entre otros, el estudio básico del mercado).
7. Objetivo General.
8. Objetivos Específicos.
9. Metas de Impacto.
10. Empleos directos e indirectos generados por edad y género.
11. Descripción de actividades a realizar.
12. Calendario de actividades.
13. Descripción y características de los productos entregables.
14. Inversión total y desglose de aportaciones gubernamentales, participantes, crédito u otros.
15. Análisis Financiero (Tasa Interno de Retorno, Valor Actual Neto y Relación Beneficio Costo).
16. Inventario de activos disponibles para el desarrollo del proyecto.
17. Anexos del Proyecto.

“Este Programa es público, ajeno a cualquier partido político. Queda prohibido el uso para fines distintos a los establecidos en el programa.”

 <p>SAGARPA SECRETARÍA DE AGRICULTURA, GANADERÍA, DESARROLLO RURAL, PESCA Y ALIMENTACIÓN</p>		<p>ANEXO V Cédula de Calificación para Proyectos Mayores a \$500,000.00 (Quinientos mil pesos 00/100 m.n.)</p>
--	---	---

Indicador	Ponderador	Unidad de medida	Niveles de respuesta	Puntaje
No. Unidades Animal	0.25	Unidades Animal	Hasta 70	100
			Hasta 105	75
			Hasta 140	50
			Más de 140	25
Inclusión	0.25	No. de Productores beneficiados directamente	Más de 50	100
			De 25 a 50	50
			Menos de 25	25
Grado de marginación de la localidad donde se ejecutará el proyecto según CONAPO y Municipios de la Cruzada contra el Hambre	0.20	Grado de marginación	Alto y Muy Alto y Municipios de la Cruzada contra el Hambre	100
			Medio	75
			Bajo	50
			Muy Bajo	25
Número de empleos directos generados	0.15	Número de empleos	Más de 20	100
			16 a 20	80
			11 a 15	60
			6 a 10	40
			1 a 5	20
			0 o no especificado	0
Financiamiento complementario de algún intermediario financiero	0.10	Crédito	Si	100
			No o no especificado	0
Tasa Interna de Retorno (TIR) con subsidio*	0.05	Porcentaje	más de 25	100
			más de 20 a 25	60
			10 a 20	50
			menos de 10 o no especificada	0

“Este programa es público, ajeno a cualquier partido político. Queda prohibido el uso para fines distintos a los establecidos en el programa”

 		ANEXO VI Cédula de Calificación para Solicitudes de hasta \$500,000.00 (Quinientos mil pesos 00/100 m.n.)		
Indicador	Ponderador	Unidad de medida	Niveles de respuesta	Puntaje
No. Unidades Animal	0.25	Unidades Animal	Hasta 70	100
			Hasta 105	75
			Hasta 140	50
			Más de 140	25
Inclusión	0.25	No. de Productores beneficiados directamente	Más de 50	100
			De 25 a 50	50
			Menos de 25	25
Grado de marginación de la localidad donde se ejecutará el proyecto según CONAPO y Municipios de la Cruzada contra el Hambre	0.20	Grado de marginación	Alto y Muy Alto y Municipios de la Cruzada contra el Hambre	100
			Medio	75
			Bajo	50
			Muy Bajo	25
Número de empleos directos generados	0.20	Número de empleos	Más de 20	100
			16 a 20	80
			11 a 15	60
			6 a 10	40
			1 a 5	20
			0 o no especificado	0
Financiamiento complementario de algún intermediario financiero	0.10	Crédito	Si	100
			No o no especificado	0

“Este programa es público, ajeno a cualquier partido político. Queda prohibido el uso para fines distintos a los establecidos en el programa”

 	<p style="text-align: center;">ANEXO VII</p> <p style="text-align: center;">Guión para elaboración de Proyectos del Componente de Investigación, Innovación y Desarrollo Tecnológico Pecuarios</p>
---	--

1. Datos Generales del Proyecto

- a. Título
- b. Localización geográfica: Macro y Microlocalización
- c. Instancia proponente
- d. Instancia colaboradores
- e. Tipo de proyecto: Investigación, Transferencia de Tecnología

Validación.

- f. Cadena productiva: Eslabón Atendido
- g. Demanda específica de la agenda de innovación a atender
- h. Impacto esperado

2. Aspectos Institucionales del proponente

- a. Antecedentes
- b. Infraestructura, laboratorio, equipos de la institución para realizar el proyecto, etc.
- c. Capacidades intelectuales: características técnicas del personal involucrado en el proyecto

3. Resumen

- a. Problemática
- b. Objetivo
- c. Metodología
- d. Resultados
- e. Concepto Solicitado
- f. Impacto Esperado

4. Planteamiento del Problema

- a. Demanda en relación con el problema que pretende solucionarse

5. Objetivo(s)

- a. Objetivos Generales
- b. Objetivos Especiales

6. Hipótesis

- a. Describir la proposición aceptable que ha sido formulada a través de la recolección de información y datos, aunque no esté confirmada, que sirva para responder de forma alternativa a un problema con base científica

7. Justificación

- a. Descripción de la demanda de innovación
- b. Explicar la manera en que el proyecto dará solución al problema planteado
- c. Institución de Investigación, Educación Superior u Organización que respalda el Proyecto
- d. Investigador, técnico o responsable del Proyecto

8. Marco Teórico

- a. Son todos aquellos elementos, factores, convenios, acuerdos, materiales, infraestructura, información, o resultados que deben tenerse para que el proyecto pueda iniciar actividades

9. Materiales y Métodos

- a. Procedimiento a seguir para lograr los resultados del proyecto

10. Periodo de Ejecución

- a. Fecha de inicio y terminación del proyecto

11. Resultados e Impactos Esperados

- a. Proyectar y cuantificar los resultados que se obtendrán al concluir el proyecto
- b. Indicar los Impactos económicos que se obtendrán
- c. Indicar los Impactos sociales que se obtendrán
- d. Indicar los Impactos tecnológicos que se obtendrán
- e. Indicar los Impactos ambientales que se obtendrán
- f. Análisis de Costo/Beneficio

12. Proyectos Relacionados

- a. Indicar si existen proyectos en marcha o que se hayan generado antes en otros Componentes o Programas de apoyo

13. Responsables de la Propuesta (Técnico y Administrativo)

- a. Responsable técnico del Proyecto.
- b. Responsable administrativo del proyecto.

14. Formación de Recursos Humanos

- a. Número de investigadores que se integrarán en el proyecto
- b. Formación de Especialistas
Doctores, Maestros, Ingenieros, y Técnicos Especialistas

15. Descripción de los Conceptos y Montos de Apoyo

- a. Conceptos del proyecto
- b. Montos de apoyo

16. Otras Instituciones Participantes

- a. Universidades
- b. Institutos tecnológicos
- c. Centros de investigación
- d. Organizaciones no gubernamentales
- e. Otras

17. Cronograma de Actividades

- a. Descripción de las actividades a realizar en la duración del proyecto

18. Fortalezas Técnicas y Administrativas de los Colaboradores del Proyecto

- a. Describir las capacidades y/o fortalezas técnico-científicas involucradas en el proyecto
- b. Describir las capacidades y/o fortalezas administrativas involucradas en el proyecto

19. Documentos Anexos (en su caso)

- a. Carta de aval de grupos de interés
- b. Carta institución que respalde la ejecución del proyecto
- c. Currículum (participantes)
- d. Cotizaciones de los conceptos de gasto de equipo e infraestructura solicitados (en caso de corresponder)



“Este Programa es público, ajeno a cualquier partido político. Queda prohibido su uso para fines distintos a los establecidos en el Programa”

 SAGARPA SECRETARÍA DE AGRICULTURA, GANADERÍA, DESARROLLO RURAL, PESCA Y ALIMENTACIÓN		ANEXO VIII Cédula de calificación para Proyectos del Componente de Investigación, Innovación y Desarrollo Tecnológico Pecuarios
---	---	--

Indicador	Ponderador	Unidad de medida	Niveles de respuesta	Puntaje
Nivel de impacto del proyecto (local, regional o nacional).	0.20	Nivel de impacto	Nacional	100
			Regional	75
			Local	50
Actividades de investigación, innovación, y/o transferencia de tecnología o conservación, caracterización, evaluación, promoción y utilización de recursos genéticos pecuarios.	0.20	Número de actividades	Más de 3	100
			3	75
			2	50
			1	25
Inclusión	0.20	Número de Productores beneficiados directamente	Más de 100	100
			DE 50 a 100	50
			Menos de 50	25
Número de Técnicos	0.05	Número de técnicos empleados	Más de 20	100
			16 a 20	80
			11 a 15	60
			6 a 10	40
			1 a 5	20
Porcentaje de aportación del solicitante respecto del total requerido por el proyecto	0.05	Porcentaje de aportación	Más del 10%	100
			Menos de 10%	50
Productos entregables	0.10	Número de productos	Más de 5	100
			1 a 5	50
Relación costo/beneficio	0.20	Porcentual	Mayor a 100	100
			Menor de 100	0

En el caso de proyectos para los cuales no aplique algún indicador, se ajustará proporcionalmente la ponderación de los indicadores que se incluyan para la evaluación del proyecto, a fin de que sumen 100%.

“Este Programa es público, ajeno a cualquier partido político. Queda prohibido su uso para fines distintos a los establecidos en el Programa.”

 	<p>ANEXO IX Declaratoria en materia de Seguridad Social</p>
---	---

(Lugar) _____, a _____ de _____ de 201_____

**SECRETARÍA DE AGRICULTURA, GANADERÍA,
DESARROLLO RURAL, PESCA Y ALIMENTACIÓN
(SAGARPA)
PRESENTE.**

El que suscribe (nombre del productor, empresa, organización o del representante legal de los mismos) _____ con CURP / R.F.C. (Física/Moral) _____, como beneficiario del _____ (nombre del Componente o Programa), con domicilio en _____

_____ ; mismo que señalo para oír y recibir toda clase de notificaciones, por medio de la presente, **DECLARO BAJO PROTESTA DE DECIR VERDAD** que:



No estoy obligado a inscribirme ante el Instituto Mexicano del Seguro Social por no tener trabajadores a mi cargo, por lo que no me encuentro entre los supuestos normativos establecidos en la Ley del Seguro Social, y no me es posible obtener la opinión de cumplimiento de obligaciones en materia de seguridad social.

Lo anterior conforme a lo señalado en las “Reglas para la obtención de la opinión de cumplimiento de obligaciones fiscales en materia de seguridad social”, aprobadas por el H. Consejo Técnico del Instituto Mexicano del Seguro Social (IMSS) mediante Acuerdo ACDO.SA1.HCT.101214/281.P.DIR, del 10 de diciembre de 2014, publicadas en el Diario Oficial de la Federación el 27 de febrero de 2015 y Modificadas a través del Acuerdo ACDO.SA1.HCT.250315/62.P.DJ emitido por dicho cuerpo Colegiado del IMSS y publicado en el Diario Oficial de la Federación el 3 de abril de 2015, relativo a la autorización para modificar la Primera de las Reglas para la obtención de la opinión de cumplimiento de obligaciones fiscales en materia de seguridad social.

PROTESTO LO NECESARIO

(NOMBRE Y FIRMA O HUELLA DIGITAL DEL PRODUCTOR O REPRESENTANTE LEGAL)

“Este Programa es público, ajeno a cualquier partido político. Queda prohibido su uso para fines distintos a los establecidos en el Programa”

 	<p>ANEXO X Modelo de Excusa para los Servidores Públicos</p>
---	--

(Lugar) _____, a _____ de _____ de 201 _____

(Nombre, cargo y adscripción del superior jerárquico)

PRESENTE.

El que suscribe (*Nombre y cargo del servidor público*) con Registro Federal de Contribuyentes: _____, adscrito a la _____ (*Nombre de la Unidad Administrativa*) con domicilio en _____ (calle, número, colonia, localidad, municipio, entidad y código postal), con número telefónico: _____ (*con clave de larga distancia*) y correo electrónico: _____.

Con fundamento en el artículo 8, fracción XI de la Ley Federal de Responsabilidades Administrativas de los Servidores Públicos y artículo _____, del Acuerdo por el que se da a conocer el Programa denominado _____ (*nombre del Programa*) de las Reglas de Operación para el ejercicio 2017, de la Secretaría de Agricultura, Ganadería, Desarrollo Rural, Pesca y Alimentación, publicadas en el Diario Oficial de la Federación el ____ de _____ del año 2016, **ME EXCUSO** de intervenir de cualquier forma en la atención, tramitación o resolución del _____ (*Asunto o asuntos*), en razón de mi encargo o comisión, por motivos de _____ (*Señalar si tiene interés personal, familiar o de negocios, incluyendo aquéllos de los que pueda resultar algún beneficio para mí, mi cónyuge o parientes consanguíneos o por afinidad hasta el cuarto grado, o parientes civiles, o para terceros con los que tenga relaciones profesionales, laborales o de negocios, o para socios o sociedades de las que yo o las personas antes referidas formen o hayan formado parte*).

PROTESTO LO NECESARIO

(Nombre, cargo y firma o huella digital del servidor público)

C.c.p. Nombre del Titular del Órgano Interno de Control en la SAGARPA u Órgano Administrativo Desconcentrado.

DECIMOSEGUNDA SECCION

SECRETARIA DE AGRICULTURA, GANADERIA, DESARROLLO RURAL, PESCA Y ALIMENTACION

ACUERDO por el que se dan a conocer las Reglas de Operación del Programa de Sanidad e Inocuidad Agroalimentaria de la Secretaría de Agricultura, Ganadería, Desarrollo Rural, Pesca y Alimentación para el ejercicio 2017.

Al margen un sello con el Escudo Nacional, que dice: Estados Unidos Mexicanos.- Secretaría de Agricultura, Ganadería, Desarrollo Rural, Pesca y Alimentación.

JOSÉ EDUARDO CALZADA ROVIROSA, Secretario de Agricultura, Ganadería, Desarrollo Rural, Pesca y Alimentación, con fundamento en los artículos 25, 27, fracción XX y 28, párrafo decimosegundo de la Constitución Política de los Estados Unidos Mexicanos; 9, 12, 23, 26 y 35 de la Ley Orgánica de la Administración Pública Federal; 4o. de la Ley Federal de Procedimiento Administrativo; 9, 12, 33, 34 y 35 de la Ley de Planeación; 75 y 77 de la Ley Federal de Presupuesto y Responsabilidad Hacendaria y 176 de su Reglamento; 7o., 8o., 32 fracción V y VI, 53, 54, 55, 56, 58, 59, 60, 61, 72, 79, 86, 87, 104, 140, 143, 164, 178, 183, 190 fracción III y 191 de la Ley de Desarrollo Rural Sustentable; 1o., 2 letra D, fracción VII, 3o., 5o., fracción XXII, 44, 45 primer y segundo párrafos y 46 fracciones II, IV, V y VII del Reglamento Interior de la Secretaría de Agricultura, Ganadería, Desarrollo Rural, Pesca y Alimentación; 29, fracciones I, II, III, IV, V y VI, 30 fracción I y 31 fracciones I y II, así como los anexos 11, 11.1 y 25 del Decreto de Presupuesto de Egresos de la Federación para el Ejercicio Fiscal 2017, y

CONSIDERANDO

Que la Constitución Política de los Estados Unidos Mexicanos, establece en su artículo 25 que corresponde al Estado la rectoría del desarrollo nacional para garantizar que éste sea integral y sustentable, que fortalezca la Soberanía de la Nación y su régimen democrático y que, mediante el fomento del crecimiento económico y el empleo y una más justa distribución del ingreso y la riqueza, permita el pleno ejercicio de la libertad y la dignidad de los individuos, grupos y clases sociales;

Que la igualdad de oportunidades es fundamental para impulsar un México Próspero, por lo que es necesario elevar la productividad del país como medio para incrementar el crecimiento potencial de la economía y así el bienestar de las familias, y uno de los propósitos del Gobierno de la República es generar una sociedad de derechos que logre la inclusión de todos los sectores sociales y reducir los altos niveles de desigualdad, con base en lo estipulado en el Pacto por México;

Que conforme a lo establecido en el Decreto por el que se establece el Sistema Nacional para la Cruzada Contra el Hambre, publicado en el Diario Oficial de la Federación el 22 de enero de 2013, el Gobierno de la República debe dar resultados en el corto plazo para garantizar a la población el derecho a una alimentación nutritiva, suficiente y de calidad, a través de acciones coordinadas, eficaces, eficientes, y transparentes con un alto contenido de participación social, por lo que las dependencias y entidades de la Administración Pública Federal realizarán las acciones necesarias para el cumplimiento del citado Decreto conforme a las disposiciones jurídicas aplicables;

Que el Plan Nacional de Desarrollo 2013-2018, publicado en el Diario Oficial de la Federación de fecha 20 de mayo de 2013, reconoce que “el campo es un sector estratégico, a causa de su potencial para reducir la pobreza e incidir sobre el desarrollo regional”, y que “la capitalización del sector debe ser fortalecida” por lo que establece como una de las cinco metas nacionales, un México Próspero que promueva el crecimiento sostenido de la productividad en un clima de estabilidad económica y mediante la generación de igualdad de oportunidades, considerando que una infraestructura adecuada y el acceso a insumos estratégicos fomentan la competencia y permiten mayores flujos de capital y conocimiento hacia individuos y empresas con el mayor potencial para aprovecharlo, asimismo, busca proveer condiciones favorables para el desarrollo económico, a través de una regulación que permita una sana competencia entre las empresas y el diseño de una política moderna de fomento económico enfocada a generar innovación y crecimiento en sectores estratégicos;

Que el Plan Nacional de Desarrollo 2013-2018 también establece dentro de la Meta 4. México Próspero, el Objetivo 4.10. Construir un sector agropecuario y pesquero productivo que garantice la seguridad alimentaria del país, el cual esta canalizado en 5 Estrategias: Impulsar la productividad en el sector agroalimentario mediante la inversión en el desarrollo de capital físico, humano y tecnológico, el aprovechamiento sustentable de los recursos naturales del país, así como los modelos de asociación que generen economías de escala y mayor valor agregado de los productores del sector agroalimentario, promover mayor certidumbre en la actividad agroalimentaria mediante mecanismos de administración de riesgo, y modernizar el marco normativo e institucional para impulsar un sector agroalimentario productivo y competitivo;

Que de conformidad con los artículos 29, fracciones I, II, III, IV, V y VI, 30 fracción I y 31 fracciones I y II del Decreto de Presupuesto de Egresos de la Federación para el Ejercicio Fiscal 2017, sus Anexos 11 y 11.1, se establecen los criterios generales para la aportación y aplicación a que deberán sujetarse las reglas de operación de los programas federales y en el Anexo 25 del propio Decreto se enlistan los programas federales sujetos a reglas de operación;

Que la actual política de desarrollo agropecuario, pesquero y alimentario, que se refleja en las presentes Reglas de Operación, privilegia el gasto en bienes públicos, por su mayor impacto en productividad y eficiencia de los productores del sector agropecuario, pesquero y acuícola, sin dejar de apoyar la inversión privada;

Que la estructura programática de la Secretaría de Agricultura, Ganadería, Desarrollo Rural, Pesca y Alimentación, aprobada para 2017, incluye el Programa de Sanidad e Inocuidad Agroalimentaria;

Que el Servicio Nacional de Sanidad, Inocuidad y Calidad Agroalimentaria (SENASICA), como encargado de la sanidad y la inocuidad, con el fin de preservar y mejorar las condiciones sanitarias, y de inocuidad agroalimentaria; y como Instancia de Seguridad Nacional, ejecuta proyectos prioritarios de campañas agrícolas, pecuarias, acuícolas y pesqueras, acciones de sistemas de reducción de riesgos de contaminación, vigilancia epidemiológica e inspección en la movilización de la producción agropecuaria.

Que al igual que otras partes del mundo, México no está exento de riesgos o agentes que causen daños a la producción agropecuaria, por eso dentro de las prioridades del SENASICA se encuentra la protección agropecuaria, acuícola y pesquera, a fin de evitar y disminuir la introducción de plagas y enfermedades a territorio nacional, así como el combate a las presentes en el país, lo cual favorece las exportaciones de los productos del campo mexicano;

Que es de suma importancia incrementar la cobertura de los sistemas de reducción de riesgos de contaminación en unidades de producción agroalimentaria acuícola y pesquera a nivel nacional con la finalidad de obtener alimentos inocuos, de calidad en su producción primaria que garanticen la salud de los consumidores y la suficiencia alimentaria;

Que con las presentes Reglas de Operación, el Programa de Sanidad e Inocuidad Agroalimentaria, contribuye a un mejor entendimiento de la operación. Asimismo, el incremento de los componentes permite aumentar acciones sanitarias específicas, que responden a las exigencias actuales de sanidad e inocuidad y amplían las posibilidades del comercio de los productos del campo, así como, su medición y evaluación a los objetivos planteados en el programa, beneficiando a los productores agrícolas, pecuarios, acuícolas y pesqueros;

Que en el segundo párrafo del artículo 77 de la Ley Federal de Presupuesto y Responsabilidad Hacendaria se apunta que las dependencias, las entidades a través de sus respectivas dependencias coordinadoras de sector o, en su caso, las entidades no coordinadas serán responsables de emitir las reglas de operación de los programas que inicien su operación en el ejercicio fiscal siguiente o, en su caso, las modificaciones a aquellas que continúen vigentes; y

Que a los programas sujetos a reglas de operación se les adicionarán otros ejes de política pública, para coadyuvar al impulso de los mercados y a perfeccionar la información disponible para el sector; por lo que he tenido a bien expedir el siguiente:

ACUERDO POR EL QUE SE DAN A CONOCER LAS REGLAS DE OPERACIÓN DEL PROGRAMA DE SANIDAD E INOCUIDAD AGROALIMENTARIA DE LA SECRETARÍA DE AGRICULTURA, GANADERÍA, DESARROLLO RURAL, PESCA Y ALIMENTACIÓN PARA EL EJERCICIO 2017

Contenido

TÍTULO I Disposiciones Generales

Capítulo I Del Objeto del Programa

Capítulo II Lineamientos Generales

TITULO II De los Componentes

Capítulo I Del Componente de Vigilancia Epidemiológica, de Plagas y Enfermedades Cuarentenarias

Capítulo II Del Componente de Inspección y Vigilancia Epidemiológica de Plagas y Enfermedades No Cuarentenarias

Capítulo III Del Componente de Campañas Fitozoosanitarias

Capítulo IV Del Componente de Inocuidad Agroalimentaria, Acuícola y Pesquera

TITULO III Mecánica Operativa

Capítulo I Del Procedimiento Operativo

Capítulo II Del Seguimiento

Capítulo III De la Estructura Operativa

TÍTULO IV Disposiciones complementarias

Capítulo I De los Derechos, obligaciones y exclusiones

Capítulo II Prohibiciones y Excusa de los Servidores Públicos

Capítulo III Proyectos Estratégicos

Capítulo IV Procedimientos e instancias de recepción de Quejas y Denuncias

Transitorios**Anexos**

Anexo I Solicitud de Ventanilla Autorizada TIF Concepto de Incentivos para el Sacrificio de Ganado en Establecimientos Tipo Inspección Federal (TIF)

Anexo II Alta del Productor

Anexo III Informe Físico-Financiero

Anexo IV Lineamientos Técnicos Específicos para la Ejecución y Operación del Programa

Anexo V Modelo de Excusa para los Servidores Públicos

TÍTULO I**Disposiciones Generales****Capítulo I****Del Objeto del Programa**

Artículo 1. El presente Acuerdo tiene por objeto establecer las Reglas de Operación del Programa de Sanidad e Inocuidad Agroalimentaria, el cual tendrá los Componentes siguientes:

- I. Vigilancia Epidemiológica, de Plagas y Enfermedades Cuarentenarias;
- II. Inspección y Vigilancia Epidemiológica de Plagas y Enfermedades No Cuarentenarias;
- III. Campañas Fitozoosanitarias, e
- IV. Inocuidad Agroalimentaria, Acuícola y Pesquera.

El Programa y sus Componentes a que se refiere el presente Acuerdo, están sujetos al presupuesto autorizado por el Decreto de Presupuesto de Egresos de la Federación para el año fiscal 2017, y se sumarán a la perspectiva transversal del Programa Especial Concurrente para el Desarrollo Rural Sustentable. Lo anterior con el fin de impulsar la productividad en el sector agroalimentario, observando las prioridades que establece el Plan Nacional de Desarrollo 2013-2018.

La interpretación técnica y operativa de las disposiciones contenidas en el presente Acuerdo, así como la resolución de los asuntos no previstos en estas Reglas de Operación, serán facultad de la Secretaría a través de las Unidades Responsables correspondientes, en los términos de las disposiciones aplicables en la materia, sin perjuicio de las facultades de la Oficina del Abogado General.

Las disposiciones contenidas en el presente Acuerdo podrán ser modificadas mediante el Acuerdo correspondiente publicado en el Diario Oficial de la Federación, siempre y cuando se trate de un caso fortuito o fuerza mayor posterior a la emisión del presente Acuerdo.

Artículo 2. El objetivo general del Programa y Componentes a que se refiere el presente Acuerdo, es el de mantener y mejorar el patrimonio fitozoosanitario y de inocuidad agroalimentaria, acuícola y pesquera en las zonas y regiones de los Estados Unidos Mexicanos.

El programa tiene como fin el contribuir a promover mayor certidumbre en la actividad agroalimentaria mediante mecanismos de administración de riesgos mediante la conservación y mejora de los estatus sanitarios, en las zonas o regiones donde se previenen y combaten plagas y enfermedades que afectan la agricultura, ganadería, acuicultura y pesca.

Artículo 3. Los objetivos específicos del Programa y sus componentes a que se refiere el presente Acuerdo son:

- I. Mejorar el Sistema de Vigilancia Epidemiológica de Plagas y Enfermedades Cuarentenarias;
- II. Mejorar el Sistema de Vigilancia Epidemiológica de plagas y enfermedades reglamentadas no cuarentenarias;
- III. Mejorar las Campañas Fitozoosanitarias, y
- IV. Mejorar el Sistema de Inocuidad Agroalimentaria Acuícola y Pesquera.

Artículo 4. Para efectos y aplicación del Programa, componentes y anexos contenidos en las presentes Reglas de Operación, además de las definiciones previstas en la Ley Federal de Sanidad Animal, Ley Federal de Sanidad Vegetal, Ley General de Pesca y Acuicultura Sustentables, y sus Reglamentos, se entenderá por:

- I. **Acta de cierre.-** Instrumento elaborado por la Comisión o Subcomisiones de Sanidad Agropecuaria en el que se darán por concluidas las actividades correspondientes al ejercicio fiscal de que se trate y validará el cierre físico-financiero para finalmente enviarlo a la Instancia Ejecutora. Como mínimo debe contener lo siguiente: objeto de la misma, circunstancias de tiempo, modo y lugar de su elaboración, nombre completo, cargo y firma de los participantes en su elaboración y, documentación que soporte el cierre de las actividades técnicas, operativas y financieras;
- II. **Beneficiario.-** Persona física y/o moral que recibe el incentivo previsto en las presentes Reglas de Operación. Tratándose de los incentivos a que se refieren los bienes públicos, para efectos del Sistema de Rendición de Cuentas, se considerará como beneficiario a aquellas personas físicas o morales con las que se acuerda la realización de acciones para alcanzar los fines de los Componentes;
- III. **Capacitación.-** Transmisión o adquisición de conocimientos, mediante talleres y cursos, entre otros;
- IV. **CAS.-** Comité de Adquisiciones y Servicios;
- V. **Certificación.-** Procedimiento por el cual se asegura que un producto, proceso, sistema o servicio se apega a las normas, lineamientos o recomendaciones de organismos dedicados a la normalización, ya sean nacionales o internacionales;
- VI. **Comisión de Sanidad e Inocuidad Agropecuaria/Subcomisión de Sanidad e Inocuidad Agropecuaria/Comisión/Subcomisión.-** Instancias encargadas del seguimiento de los proyectos del Programa de Sanidad e Inocuidad Agroalimentaria, a través de Actas de Sesión de Comisión o Subcomisión;
- VII. **Componente.-** Se refiere a los diversos incentivos que otorga el Programa a que se refiere el presente Acuerdo;
- VIII. **Direcciones Generales.-** La Dirección General de Salud Animal, Dirección General de Sanidad Vegetal, Dirección General de Inocuidad Agroalimentaria, Acuícola y Pesquera y Dirección General de Inspección Fitozoosanitaria, todas dependientes del SENASICA.
- IX. **Establecimiento Tipo Inspección Federal/Establecimiento TIF.-** Es la instalación para el sacrificio y proceso de ganado, certificado por el SENASICA, previo cumplimiento de la normatividad aplicable, y que solicita participar como ventanilla autorizada TIF en el Concepto de Incentivos para el Sacrificio de Ganado en Establecimientos Tipo Inspección Federal (TIF);
- X. **FOFAE.-** Fideicomisos Fondo de Fomento Agropecuario en el Estado encargados de la administración de los recursos convenidos entre la Secretaría y el Gobierno del Estado, constituidos con las características a que hace referencia el artículo 37 del Decreto de Presupuesto de Egresos de la Federación para el ejercicio fiscal 2017, los cuales pueden identificarse como Fideicomisos con la denominación que se determine de origen en su contrato de Fideicomiso y convenio modificatorio en cada Entidad Federativa;
- XI. **Incentivo.-** Son los subsidios asignados mediante recursos federales previstos en el Presupuesto de Egresos de la Federación que, a través de la Secretaría, se otorgan a los diferentes sectores del ramo, a las entidades federativas o municipios para fomentar el desarrollo de actividades primarias o económicas prioritarias en el sector;
- XII. **Informe de Avance Físico Financiero.-** Documento que contiene los avances de las metas físicas y financieras incluidas en el Programa de Trabajo respectivo, el cual permite valorar las acciones programadas con las realizadas de manera mensual y trimestral;
- XIII. **Instancia Ejecutora.-** Gobiernos de las Entidades Federativas, Organismo Auxiliar y otra instancias que sean autorizadas y/o designada por la Unidad Responsable a las que se le otorga la responsabilidad de operar total o parcialmente los Componentes que forman parte del presente Acuerdo; por lo que asume todas las responsabilidades que implica el ejercicio de los recursos públicos federales, en términos del artículo 8 del ACUERDO por el que se dan a conocer las disposiciones generales aplicables a las Reglas de Operación de los programas de la Secretaría de Agricultura, Ganadería, Desarrollo Rural, Pesca y Alimentación, para el ejercicio

2017. La autorización o designación de otra instancia por la unidad responsable a que hace referencia la presente sólo será procedente cuando por caso fortuito o fuerza mayor no pueda autorizarse o designarse al Gobierno de la Entidad Federativa o al Organismo Auxiliar para fungir como instancia ejecutora;

- XIV. Organismo Auxiliar/OA.-** Organización de productores u organizaciones de los sectores involucrados que fungen como auxiliar de la Secretaría en el desarrollo de las medidas fitoosanitarias, acuícolas y pesqueras, y de reducción de riesgos de contaminación en la producción, que ésta implante en todo o parte del territorio nacional. Es considerado como el beneficiario registrado y autorizado por el SENASICA, de acuerdo con lo establecido en las disposiciones legales aplicables, excepto para el Concepto de Incentivo para el Sacrificio de Ganado en Establecimientos Tipo Inspección Federal (TIF);
- XV. Programa.-** Programa de Sanidad e Inocuidad Agroalimentaria;
- XVI. Programa de Trabajo.-** Documento técnico que contiene las actividades planificadas de los incentivos o actividades a desarrollar de acuerdo a los conceptos autorizados, a los beneficiarios del componente que corresponda. Incluye los logros que se pretenden alcanzar, acciones a realizar, metas, ámbito geográfico, presupuesto requerido para las acciones y la aportación comprometida por parte del Gobierno Federal;
- XVII. Proyecto(s).-** Es la propuesta de acciones para llevar a cabo un plan específico con base en los conceptos de incentivos establecidos en cada Componente y que, una vez autorizado por la Unidad Responsable, formará parte de un determinado Programa de Trabajo;
- XVIII. PVI.-** Puntos de Verificación e Inspección Interna;
- XIX. Reglas de Operación.-** Son un conjunto de disposiciones que precisan la forma de operar de los programas y componentes de la Secretaría de Agricultura, Ganadería, Desarrollo Rural, Pesca y Alimentación con el propósito de lograr los niveles esperados de eficacia, eficiencia, equidad y transparencia;
- XX. Secretaría.-** Secretaría de Agricultura, Ganadería, Desarrollo Rural, Pesca y Alimentación;
- XXI. SENASICA.-** Servicio Nacional de Sanidad, Inocuidad y Calidad Agroalimentaria, el cual es un Órgano Administrativo Desconcentrado de la Secretaría;
- XXII. SIG.-** Sistema de Información y Gestión mediante el cual se registran las altas de los productores así como las solicitudes de Concepto de Incentivo para el Sacrificio de Ganado en Establecimientos Tipo Inspección Federal (TIF);
- XXIII. SIMOSICA.-** Servicio de Gestión y Administración de Información para el Seguimiento del Programa de Sanidad e Inocuidad Agroalimentaria;
- XXIV. Sitios de Inspección.-** Espacios físicos habilitados para realizar actividades de inspección de mercancías y o alimentos de origen agropecuario, acuícola o pesquera, a fin de verificar que cumplen con los requisitos establecidos y determinar su condición de cumplimiento. Algunos se encuentran en puntos estratégicos y de mayor tránsito de productos como Centrales de Abasto, Centros de Acopio, Tianguis y Rastros;
- XXV. Supervisión.-** Procedimiento mediante el cual personal oficial de la Secretaría, sus órganos administrativos desconcentrados o descentralizados, constata mediante revisión física y documental, el cumplimiento de las acciones incluidas en el Programa de Trabajo o Proyecto y las obligaciones a cargo del beneficiario e instancia ejecutora;
- XXVI. SURI.-** Sistema Único de Registro de Información de personas físicas y morales beneficiarios/as y usuarios de los programas de la Secretaría, operado por las Instancias Ejecutoras y administrado tecnológicamente por la Dirección General de Tecnologías de la Información y Comunicaciones de ésta;
- XXVII. Unidad de Coordinación y Enlace.-** Unidad administrativa del SENASICA, que en coordinación con las Unidades responsables complementará el seguimiento a la supervisión de los Programas de Trabajo;
- XXVIII. Unidad Responsable.-** El SENASICA, que a través de sus Direcciones Generales, y la Unidad de Coordinación y Enlace, es responsable de la interpretación para efectos administrativos y técnicos, así como del control, supervisión y seguimiento del programa y componentes a que se refieren el presente Acuerdo, y/o aquella designada por el Titular de la Secretaría y que dará a conocer mediante aviso en la página electrónica de la Secretaría;

- XXIX. UPV.-** Unidad de Promoción y Vinculación del SENASICA;
- XXX. UIS.-** Unidad de Inteligencia Sanitaria;
- XXXI. Validación.-** Procedimiento mediante el cual se obtiene evidencia documental que permite determinar si los Programas de Trabajo cumplen con las especificaciones y atributos predeterminados;
- XXXII. Ventanilla Autorizada TIF:** El Establecimiento TIF de sacrificio que previo cumplimiento de la normatividad aplicable es autorizado por el SENASICA y cuenta con espacios dentro de sus instalaciones para realizar los trámites de recepción, captura, gestión y resguardo de la documentación relacionada y generada por el concepto de Incentivo para el Sacrificio del Ganado en Establecimientos Tipo Inspección Federal (TIF), y
- XXXIII. Vigilancia Epidemiológica.-** Conjunto de actividades que permiten reunir información indispensable para identificar y evaluar el curso de las enfermedades, detectar y prevenir cualquier cambio que pueda ocurrir por alteraciones en los factores condicionantes o determinantes, con el fin de recomendar oportunamente, con bases científicas, las medidas indicadas para su prevención, control y erradicación.

Capítulo II

Lineamientos Generales

Artículo 5. El área de enfoque del Programa son las zonas o regiones del país que presentan condiciones inadecuadas de sanidad e inocuidad agroalimentaria.

Artículo 6. La cobertura del presente Programa es nacional.

Artículo 7. Los requisitos y criterios generales que aplicarán a todos los componentes a que se refiere el presente Acuerdo, son los siguientes:

- I. El Programa y sus Componentes, a que se refiere el presente Acuerdo, se encuentran sujetos al presupuesto autorizado en el Decreto de Presupuesto de Egresos de la Federación para el año fiscal 2017 y demás disposiciones aplicables en los términos de la Ley Federal de Presupuesto y Responsabilidad Hacendaria y su Reglamento. Los incentivos contemplados en el presente Acuerdo se ejecutarán de conformidad con las disposiciones establecidas en el Decreto de Presupuesto de Egresos de la Federación para el año fiscal 2017 y las presentes Reglas, atendiendo a una estrategia sanitaria nacional para las 32 Entidades Federativas y sólo podrán ser ejercidos a través de un Programa de Trabajo autorizado por la Unidad Responsable;
- II. Cuando se presenten contingencias que activen el Dispositivo Nacional de Emergencia, o como consecuencia de la aparición de plagas o enfermedades de importancia cuarentenaria, que puedan dañar al sector agropecuario, acuícola y pesquero, y que afecten a las unidades de producción, la Unidad Responsable podrá autorizar bajo su estricta responsabilidad el adelanto del pago del incentivo y el diferimiento de los compromisos de los beneficiarios. Lo anterior, en términos del presente Acuerdo;
- III. En caso de no contar con los recursos necesarios para hacerle frente a contingencias que afecten alguna condición sanitaria, el SENASICA podrá ejercer incentivos de otros Programas o componentes de la Secretaría, con el fin de salvaguardar los estatus sanitarios agropecuarios, acuícolas y pesqueros;
- IV. El SENASICA radicará por conducto de la Secretaría el incentivo al FOFAE en los Gobiernos de las Entidades Federativas y/o a la Instancia Ejecutora;
- V. Los proyectos de los Programas de Trabajo propuestos por la Instancia Ejecutora deberán ser enviados a las Direcciones Generales, según sea el caso, quien deberá emitir sus observaciones, validación y/o autorización;
- VI. Los incentivos federales podrán ser comprometidos por la Instancia Ejecutora para la operación de los proyectos de enero a diciembre del ejercicio fiscal 2017, siempre y cuando ésta cuente con el Programa de Trabajo autorizado por la Unidad Responsable a más tardar el 16 de enero del 2017;
- VII. El SENASICA a través de sus Unidades Responsables podrá autorizar hasta por 120 días, al FOFAE y/o Comisión de Sanidad Agropecuaria, para realizar las funciones de Instancia Ejecutora siempre que se trate de un caso fortuito o fuerza mayor;
- VIII. El SENASICA a través de la Unidad de Coordinación de Enlace, complementará el seguimiento a los Programas de trabajo autorizados por las Unidades Responsables mediante el SIMOSICA;

- IX. El SENASICA formalizará su operación considerando los recursos y la distribución conforme al anexo 11.1 del Decreto de Presupuesto de Egresos de la Federación 2017. Los Instrumentos jurídicos que procedan, tales como: Convenios o Acuerdos de Coordinación entre la Secretaría y la Entidad Federativa correspondiente, Acuerdos Específicos, Anexos Técnicos y Programas de Trabajo; deberán ser signados por la Unidad Responsable y las partes que intervienen en su celebración, y definir cuando menos: la aportación y aplicación de los recursos necesarios, la definición de objetivos y metas, las modalidades a que se sujetará su actuación conjunta y su participación operativa, así como los instrumentos y mecanismos de control operativo y financiero con los que colaborarán para el eficaz cumplimiento de las actividades convenidas, dentro de dichos instrumentos jurídicos se deberá procurar la no duplicidad de acciones entre las partes, y la definición clara sobre las cuestiones operativas de las mismas;
- X. Todos los Programas de Trabajo deberán formularse bajo un enfoque integral. Cuando los mismos tengan coincidencias en las acciones pecuarias, agrícolas, acuícolas, pesqueras, de inocuidad y movilización; deberá evitarse la duplicidad de gastos en los servicios profesionales, de transporte y viáticos, entre otros, con la finalidad de hacer concurrir los gastos.
- La Comisión y la Subcomisión de Sanidad Agropecuaria en las entidades federativas auxiliarán al SENASICA en el seguimiento correspondiente de los proyectos del Programa de Sanidad e Inocuidad Agroalimentaria;
- XI. La Instancia Ejecutora deberá cumplir con los siguientes requisitos generales:
- Contar con capacidad física, técnica, legal y financiera para la operación de las actividades del componente, y
 - Estar al corriente en sus informes y cierres de ejercicios anteriores.
- XII. Los recursos que reciba la Instancia Ejecutora deberán ser depositados en cuentas productivas específicas por cada componente, las cuales deberán mantener disponibilidad permanente de los recursos;
- XIII. En el caso que exista aportación de incentivos estatales se considerarán complementarios y deberá suscribirse el instrumento jurídico en el que se establezcan las condiciones específicas de operación;
- XIV. En su caso, los recursos provenientes de productos financieros generados por el programa, podrán ser utilizados sólo en el siguiente orden:
- Pago de los servicios fiduciarios,
 - Pago de convocatorias, publicaciones y papelería oficial; e
 - Incremento de metas del programa. En ningún caso, los productos financieros generados de los Programas podrán ser utilizados para el concepto Gastos de Operación de los Programas, ni tampoco deberán ser reportados por separado. Cuando dichos recursos se pretendan utilizar para el incremento de metas, la Instancia Ejecutora deberá notificar a la Unidad Responsable a efecto de validar el Programa de Trabajo Específico para tal fin. En caso contrario, dicho recurso deberá ser enterado a la Tesorería de la Federación (TESOFE);
- XV. Las metas programáticas y la distribución presupuestal de cada Componente, se establecerá en los Programas de Trabajo que contienen los proyectos autorizados por las Direcciones Generales, los cuales serán indicativos. Por lo que, en caso de realizarse modificaciones, éstas se harán mediante la autorización de la adecuación al Programa de Trabajo por parte de las Direcciones Generales según corresponda; caso en el que se deberán expresar las causas que justifiquen tales modificaciones, sin perjuicio del cumplimiento de las disposiciones jurídicas y presupuestales aplicables;
- XVI. Para el contenido de los aspectos técnicos, en la elaboración de los proyectos a los Programas de Trabajo del Programa de Sanidad e Inocuidad Agroalimentaria, se deberá considerar:
- La conservación de los estatus alcanzados en cada entidad o región agroeconómica;
 - El grado de vulnerabilidad que tenga ante el desarrollo de un brote de plaga y/o enfermedad reglamentada, y
 - Que sea estratégico y/o prioritario para la conservación de la Seguridad Agroalimentaria de los Estados Unidos Mexicanos.

- XVII. La Instancia Ejecutora realizará el cierre físico-financiero del Programa de Trabajo el cual consistirá en un documento mediante el cual la Instancia Ejecutora hace constar sus actividades anuales, técnicas, operativas y financieras llevadas a cabo durante el ejercicio fiscal 2017, en el que se establecerán los incentivos ejercidos, devengados y los que deberán reintegrarse a la TESOFE, así como las metas alcanzadas en la ejecución del Programa de Trabajo y, en su caso, la justificación de las metas no cumplidas al cierre del ejercicio fiscal al 31 de diciembre del 2017;
- XVIII. La administración, manejo y aplicación de los recursos federales asignados al programa y componentes a que se refieren estas Reglas de Operación deberán realizarse conforme a la legislación aplicable, en virtud de que no pierden su carácter federal, no obstante haber sido materia de un convenio y encontrarse transferidos para su aplicación a cualquier otra instancia diferente a la Secretaría;
- XIX. La administración y ejercicio de los incentivos, así como la ejecución de las acciones, será responsabilidad de la Instancia Ejecutora, la cual deberá cumplir las disposiciones descritas en el presente Acuerdo y los Lineamientos Técnico Específicos para la ejecución y operación del programa de Sanidad e Inocuidad Agroalimentaria, incluidos en el anexo IV del presente Acuerdo;
- XX. Se podrán realizar gastos no contemplados en los Programas de Trabajo, siempre y cuando se cuente con la autorización de la Unidad Responsable;
- XXI. Las acciones que realicen los Organismos Auxiliares con incentivos del Programa de Sanidad e Inocuidad Agroalimentaria, no deben ser cobradas al productor;
- XXII. Con el objetivo de fomentar la profesionalización de la Instancia Ejecutora, y el apoyo en las acciones sanitarias, se podrá autorizar la contratación de empresas, instituciones de enseñanza u organismos que presten asesoría para la adopción y aplicación de los sistemas de gestión de la calidad y competencia laboral, conforme a la disponibilidad presupuestal;
- XXIII. La Instancia Ejecutora deberá emitir facturas electrónicas por cada incentivo que le radique la Secretaría o, en su caso, el FOFAE. Lo anterior para efectos de comprobación del gasto conforme a los Programas de Trabajo;
- XXIV. El SENASICA solicitará la liberación de los incentivos a la Secretaría, para que sean radicados, en su caso, a los FOFAES de las entidades federativas o de manera directa a la Instancia Ejecutora;
- XXV. El presente Programa se deberá llevar a cabo sujetándose a los criterios de objetividad, equidad, transparencia, publicidad, selectividad y temporalidad, debiendo asegurar que la aplicación de los recursos se realice con eficiencia, eficacia, economía, honradez y transparencia, garantizando que se canalicen exclusivamente al objeto establecido en los proyectos, asegurando que el mecanismo de operación y administración facilite la obtención de información y la evaluación de la ejecución del programa;
- XXVI. Cuando existan aportaciones de incentivos, que se consideren complementarios en términos de los montos máximos de incentivos para los diversos componentes, se deberá suscribir en un instrumento jurídico en el que se establezcan las condiciones específicas de operación;
- XXVII. La transferencia de los incentivos económicos está sujeta a la entrega y cumplimiento oportuno del Programa de Trabajo y de los informes físico-financieros;
- XXVIII. El FOFAE es el responsable de la administración de los recursos y de la oportuna transferencia de los mismos a las Instancias Ejecutoras, de acuerdo a los tiempos que así se convengan en los instrumentos jurídicos que se formalizarán para este fin;
- XXIX. Se destinará el 10% de presupuesto total con cargo a los componentes a efecto de ejecutar los siguientes proyectos transversales bajo la distribución que se enuncia: Sistema informático 1%, divulgación 1%, capacitación 1% y emergencias sanitarias el 7 %, para lo cual el SENASICA por conducto de la Unidad de Coordinación de Enlace, validará los programas de trabajo correspondientes.
- XXX. Las Direcciones Generales informarán al FOFAE la vigencia del Organismo Auxiliar en caso de vencer durante el año fiscal, previo a la radicación de los incentivos;
- XXXI. La instancia Ejecutora deberá contar con una cuenta productiva específica por cada Componente para la ejecución de las acciones consideradas en los Programas de Trabajo;

- XXXII. En materia de identidad institucional propia de las instancias ejecutoras, todos los materiales de divulgación, deberán contener las frases, leyendas y logotipos que determine la Coordinación General de Comunicación Social de la SAGARPA y además deberán utilizar los formatos que emita la UPV y enviarlos a dirección de correo electrónico cultura.sanitaria@senasica.gob.mx a efecto de emitir comentarios a los materiales, haciéndolo del conocimiento a las Unidades Responsables. Las instancias ejecutoras deberán atender los comentarios a efecto de que los materiales puedan ser validados y enviados a producción.
- XXXIII. Los bienes adquiridos estarán a resguardo por la Instancia Ejecutora reconocida por el SENASICA para el cumplimiento del objeto del Programa de Sanidad e Inocuidad Agroalimentaria;
- XXXIV. Las necesidades de adquisición de bienes y servicios se deberán sujetar a los Programas de Trabajo autorizados por las Direcciones Generales;
- XXXV. Las Direcciones Generales, según sea el caso, autorizarán bajo el procedimiento correspondiente para baja y enajenación de los bienes muebles adquiridos por la Instancia Ejecutora a solicitud de este último;
- XXXVI. De los incentivos que se destinen a los Servicios Profesionales del Programa de Sanidad e Inocuidad Agroalimentaria para llevar a cabo las diversas acciones descritas en el Programa de Trabajo por la Instancia Ejecutora, se deberá observar lo siguiente:
- a) Los servicios profesionales estarán sujetos a las necesidades del Programa de Trabajo autorizado, observando su coherencia y pertinencia con las necesidades del mismo, y
 - b) Las relaciones laborales generadas por la Instancia Ejecutora en su calidad de persona moral de derecho privado son responsabilidad única y exclusiva del mismo, a cargo de su patrimonio, por lo que no existirá ningún nexo laboral con el SENASICA.
- XXXVII. La Instancia Ejecutora deberá presentar en las sesiones de Comisiones o Subcomisiones de Sanidad Agropecuaria los avances de los informes físicos financieros del mes o trimestre correspondiente de los Componentes: Vigilancia Epidemiológica de Plagas y Enfermedades Cuarentenarias; Inspección y Vigilancia Epidemiológica de Plagas y Enfermedades No Cuarentenarias; Campañas Fitozoosanitarias; e Inocuidad Agroalimentaria, Acuícola y Pesquera, los cuales una vez que se encuentren validados por las Comisiones o Subcomisiones de Sanidad Agropecuaria deberán ser capturados en SIMOSICA dentro de los primeros 15 días de cada mes;
- XXXVIII. Cuando el monto del incentivo sea superior a \$30,000.00 (treinta mil pesos 00/100 m.n.), deberá presentarse la evidencia de cumplimiento de obligaciones fiscales expedida por el SAT conforme al artículo 32-D del Código Fiscal de la Federación;
- XXXIX. El beneficiario conservará, en carácter de depositario, los expedientes únicos contables, así como la documentación soporte y actas de cierre de la comprobación de los recursos por un período mínimo de cinco años y otorgará las facilidades a la Unidad Responsable y/o autoridades fiscalizadoras y hacendarias para su evaluación y auditorías;
- XL. Los recursos que la Federación otorga para el Programa y sus componentes, a que se refiere el presente Acuerdo, podrán ser auditados por la Secretaría de la Función Pública, el Órgano Interno de Control en la Secretaría, los Órganos Estatales de Control, la Secretaría de Hacienda y Crédito Público, la Auditoría Superior de la Federación, el Órgano Interno de Control en el SENASICA y demás instancias que en el ámbito de sus respectivas atribuciones resulten competentes;
- XLI. Las responsabilidades administrativas, civiles o penales derivadas de las revisiones, seguimiento y/o auditorías realizadas por la Secretaría y las instancias fiscalizadoras antes mencionadas que afecten a la Hacienda Pública Federal que, en su caso, incurran los servidores públicos federales o locales, así como las personas físicas o morales beneficiadas con los programas y componentes serán sancionados en los términos de la Legislación aplicable, y
- XLII. Para todos los efectos legales, todas aquellas personas que manejen o apliquen recursos públicos federales son considerados sujetos a la Ley Federal de Responsabilidades Administrativas de los Servidores Públicos, conforme al artículo 2 de la misma; por lo que la administración, manejo y aplicación de los recursos federales asignados a los programas y/o componentes a que se refieren estas Reglas de Operación deberá realizarse conforme a la legislación aplicable, en virtud de que no pierden su carácter federal no obstante haber sido materia de un convenio y encontrarse transferidos para su aplicación a cualquier otra instancia diferente a la Secretaría.

Para el caso del Concepto de Incentivo para el Sacrificio de Ganado en Establecimientos Tipo Inspección Federal (TIF) se aplicarán los requisitos señalados en el artículo 30 del presente Acuerdo.

TITULO II

De los Componentes

Capítulo I

Del Componente de Vigilancia Epidemiológica, de Plagas y Enfermedades Cuarentenarias

Artículo 8. Los incentivos serán destinados a Vigilancia Epidemiológica de Plagas y Enfermedades Cuarentenarias, lo cual será en razón de los siguientes conceptos:

Concepto de incentivo	Montos máximos
I. Vigilancia epidemiológica de riesgos fitosanitarios no controlados.	El monto de los incentivos federales, podrá ser por la totalidad del proyecto autorizado por la Unidad Responsable.
II. Vigilancia epidemiológica de riesgos zoonosarios no controlados.	

Artículo 9. La Instancia Ejecutora debe contar con Cédula de Registro vigente de reconocimiento o autorización oficial como Organismos Auxiliar expedida por la Unidad Responsable.

Artículo 10. Los criterios técnicos de autorización son los siguientes:

- I. La Instancia Ejecutora deberá presentar a la Unidad Responsable el Proyecto del Programa de Trabajo de acuerdo a los Lineamientos Generales establecidos en el artículo 7 del presente Acuerdo y los Lineamientos Técnicos Específicos para la Ejecución y Operación del Programa de Sanidad e Inocuidad Agroalimentaria, establecidos en el anexo IV del presente acuerdo, y
- II. Obtener la autorización del Programa de Trabajo por parte de la Dirección General correspondiente.

Artículo 11. Las instancias que participan en el componente, son:

- I. Unidad Responsable: El SENASICA a través de las Direcciones Generales;
- II. Instancia Ejecutora: Organismo Auxiliar u otra instancia autorizada y/o designada por la Unidad Responsable, y
- III. Entidades Federativas: A través del FOFAE.

Artículo 12. Para la elaboración de los Programas de Trabajo del Componente de Vigilancia Epidemiológica, de Plagas y Enfermedades Cuarentenarias, se considera lo siguiente:

- I. Para el Concepto de incentivo de Vigilancia Epidemiológica de riesgos fitosanitarios no controlados, serán elegibles para incentivos del Componente de Vigilancia Epidemiológica, de Plagas y Enfermedades Cuarentenarias a cargo de la Dirección General de Sanidad Vegetal, los Proyectos siguientes:
 - a) Trampeo Preventivo contra Moscas Exóticas de la Fruta;
 - b) Programa de Vigilancia Epidemiológica Fitosanitaria de plagas cuarentenarias;
 - c) Programa de Vigilancia Epidemiológica Fitosanitaria como soporte a cultivos de protocolos de exportación, y
 - d) Otros programas de trabajo en Vigilancia Epidemiológica que proponga la Comisión de Sanidad Agropecuaria y autorice la Dirección General correspondiente, con impacto fitosanitario, económico, comercial y en su caso, de seguridad alimentaria.
- II. Para el Concepto de incentivo de Vigilancia Epidemiológica de riesgos zoonosarios no controlados a cargo de la Dirección General de Salud Animal, los Programas de Trabajo de Vigilancia Epidemiológica, podrán corresponder a los siguientes:
 - a) Vigilancia epidemiológica de las enfermedades exóticas en aves;
 - b) Vigilancia epidemiológica de las enfermedades exóticas en cerdos;
 - c) Vigilancia epidemiológica de las enfermedades exóticas en ovinos y caprinos;
 - d) Vigilancia epidemiológica de las enfermedades exóticas en crustáceos, peces y moluscos, y
 - e) Otros programas en vigilancia epidemiológica que proponga la Comisión de Sanidad Agropecuaria, sobre enfermedades y plagas con un impacto sanitario, económico y comercial.

Capítulo II**Del Componente de Inspección y Vigilancia Epidemiológica
de Plagas y Enfermedades No Cuarentenarias**

Artículo 13. Los incentivos serán destinados a Inspección y Vigilancia Epidemiológica de Plagas y Enfermedades No Cuarentenarias, lo cual será en razón de los siguientes conceptos:

Concepto de incentivo	Montos máximos
I. Medidas cuarentenarias en la movilización nacional de mercancías reguladas II. Infraestructura y equipos en sitios de inspección para la movilización nacional de mercancías reguladas. III. Vigilancia epidemiológica de plagas fitosanitarias reglamentadas. IV. Vigilancia epidemiológica de plagas y enfermedades zoonositarias reglamentadas	El monto de los incentivos federales, podrá ser por la totalidad del proyecto autorizado por la Unidad Responsable.

Artículo 14. Los requisitos específicos de los beneficiarios/as son los siguientes:

- I. La Instancia Ejecutora que cuente con Cédula de Registro vigente de reconocimiento o autorización oficial como Organismos Auxiliar expedida por la Unidad Responsable, y
- II. La Instancia Ejecutora que autorice la Unidad Responsable para la operación con base en la experiencia, capacidad técnica, reconocimiento y demás requisitos que cumplan con las disposiciones legales aplicables.

Artículo 15. Los Criterios técnicos de autorización son los siguientes:

- I. La Instancia Ejecutora deberá presentar a la Unidad Responsable el Proyecto del Programa de Trabajo de acuerdo a los Lineamientos Generales establecidos en el artículo 7 del presente Acuerdo y los Lineamientos Técnicos Específicos para la Ejecución y Operación del Programa de Sanidad e Inocuidad Agroalimentaria, establecidos en el anexo IV del presente acuerdo, y
- II. Obtener la autorización del Programa de Trabajo por parte de la Dirección General correspondiente.

Artículo 16. Las instancias que participan en el Componente, son:

- I. Unidad Responsable: El SENASICA a través de las Direcciones Generales;
- II. Instancia Ejecutora: Organismo Auxiliar u otra instancia autorizada y/o designada por la Unidad Responsable, y
- III. Entidades Federativas: a través del FOFAE.

Artículo 17. Para la elaboración de los Programas de Trabajo del Componente de Inspección y Vigilancia Epidemiológica de Plagas y Enfermedades No Cuarentenarias, se considerará:

- I. Para el Concepto de incentivo en Medidas cuarentenarias en la movilización nacional de mercancías reguladas, a cargo de la Dirección General de Inspección Fitozoosanitaria.
 - a) Los proyectos que serán elegibles para ejercerse con incentivos del Programa Sanidad e Inocuidad Agroalimentaria son:
 - i. Operación de PVI, y
 - ii. Proyectos Especiales de Inspección (PEI).
 - b) Los proyectos determinados como prioritarios por la Dirección General de Inspección Fitozoosanitaria, podrán operarse únicamente con incentivos federales.
 - c) Los incentivos que se asignen a los estados, se destinarán exclusivamente al incentivo de la operación de PVI autorizados y que la Dirección General de Inspección Fitozoosanitaria determine como prioritarios.

- II. Para el Concepto de incentivo en Infraestructura y equipos en sitios de inspección para la movilización nacional de mercancías reguladas a cargo de la Dirección General de Inspección Fitozoosanitaria, los Proyectos Especiales de Inspección considerarán incentivos para modernización de infraestructura y equipamiento, tanto de PVI's como en otros sitios de inspección autorizados.
- III. Para el Concepto de incentivo en Vigilancia epidemiológica de plagas fitosanitarias reglamentadas a cargo de la Dirección General de Sanidad Vegetal.
 - a) Trampeo preventivo contra moscas exóticas de la fruta, y
 - b) Otros Programas que autorice la Dirección General correspondiente en vigilancia epidemiológica de plagas fitosanitarias reglamentadas con un impacto sanitario, económico y comercial.
- IV. Para el Concepto de incentivo en Vigilancia epidemiológica de plagas y enfermedades zoonositarias reglamentadas a cargo de la Dirección General de Salud Animal:
 - a) La vigilancia epidemiológica de las enfermedades endémicas en las especies siguientes:
 - i. Aves.
 - ii. Equinos.
 - iii. Abejas.
 - iv. Bovinos
 - v. Crustáceos, peces y moluscos.
 - b) Otros programas de trabajo en vigilancia epidemiológica que proponga la Comisión de Sanidad Agropecuaria sobre enfermedades y plagas con un impacto sanitario, económico y comercial.

Capítulo III

Del Componente de Campañas Fitozoosanitarias.

Artículo 18. Los incentivos serán destinados a Campañas Fitozoosanitarias, lo cual será en razón de los siguientes conceptos:

Concepto de incentivo	Montos máximos
I. Prevención de plagas fitosanitarias reglamentadas. II. Asistencia técnica para la prevención de enfermedades acuícolas. III. Control o erradicación de plagas fitosanitarias reglamentadas. IV. Control o erradicación de plagas y enfermedades zoonositarias reglamentadas.	El monto de los incentivos federales, podrá ser por la totalidad del proyecto autorizado por la Unidad Responsable.

Artículo 19. La Instancia Ejecutora debe contar con Cédula de Registro vigente de reconocimiento o autorización oficial como Organismos Auxiliar expedida por la Unidad Responsable.

Artículo 20. Los Criterios técnicos de autorización son los siguientes:

- I. La Instancia Ejecutora deberá presentar a la Unidad Responsable el Proyecto del Programa de Trabajo de acuerdo a los Lineamientos Generales establecidos en el artículo 7 del presente Acuerdo y los Lineamientos Técnicos Específicos para la Ejecución y Operación del Programa, establecidos en el anexo IV del presente Acuerdo, y
- II. Obtener la autorización del Programa de Trabajo por parte de la Dirección General correspondiente.

Artículo 21. Las instancias que participan en el componente, son:

- I. Unidad Responsable: El SENASICA a través de las Direcciones Generales;
- II. Instancia Ejecutora: Organismo Auxiliar u otra instancia autorizada y/o designada por la Unidad Responsable, y
- III. Entidades Federativas: A través del FOFAE.

Artículo 22. Para la elaboración de los Programas de Trabajo del Componente de Campañas Fitozoosanitarias, se considerará:

- I. Para el Concepto de Incentivo de Prevención de plagas fitosanitarias reglamentadas a cargo de la Dirección General de Sanidad Vegetal, las prioridades siguientes:
 - a) Prioridad 1: Campaña contra Huanglongbing de los Cítricos, Campaña contra Acaro Rojo de las Palmas, Campaña contra la Cochinilla Rosada, Campaña contra Trips Oriental, Campaña contra Leprosis de los cítricos, Campaña contra Palomilla Oriental de la Fruta y Campaña contra Piojo Harinoso de la Vid.
 - b) Prioridad 2: Campaña Nacional contra Moscas de la Fruta; Campaña contra la mosca prieta de los cítricos, Campaña contra roedores, Campaña contra lepidópteros de cultivos básicos, Campaña contra Langosta; Campaña contra Plagas Reglamentadas del Aguacatero; Campaña contra Moko del Plátano, Campaña contra Plagas Reglamentadas del Algodonero, Campaña contra Enfermedad de Pierce, Campaña contra Broca del Café, Campaña contra Malezas Reglamentadas, Campaña contra Chapulín, Campaña contra el picudo del chile y Manejo Fitosanitario de la mosca del vinagre de las alas manchadas y programa fitosanitario contra la roya del café y contra pulgón amarillo del sorgo.
 - c) Prioridad 3: Programa de Contingencias Fitosanitarias.
- II. Para el Concepto de incentivo de Asistencia técnica para la prevención de enfermedades acuícolas a cargo de la Dirección General de Salud Animal, las acciones sanitarias en las especies siguientes:
 - a) Peces;
 - b) Crustáceos, y
 - c) Moluscos.

Los Programas de Trabajo de sanidad acuícola deben elaborarse considerando las acciones para prevenir, controlar y en su caso erradicar enfermedades y plagas de las especies acuáticas reglamentadas y/o de importancia económica, por sus impactos sanitarios y en la productividad. Las acciones podrán comprender los siguientes conceptos:

- i. Diagnóstico epidemiológico de la situación actual haciendo referencia a las principales enfermedades que afectan a las especies acuáticas;
 - ii. Diagnóstico de enfermedades endémicas y de alto impacto mediante la atención de brotes, seguimiento de casos detectados, análisis de resultados y aplicación de medidas contraepidémicas;
 - iii. Bioseguridad;
 - iv. Promoción y difusión;
 - v. Capacitación;
 - vi. Asistencia técnica, para la aplicación de medidas sanitarias enfocadas a la prevención y control de enfermedades y plagas, y al manejo sanitario de los cultivos;
 - vii. Atención a contingencias orientadas a las enfermedades de organismos acuáticos, y
 - viii. Otros programas de Trabajo que proponga la Comisión de Sanidad Agropecuaria, sobre enfermedades de los organismos acuáticos con un impacto sanitario, económico y comercial.
- III. Para el Concepto de incentivo de control o erradicación de plagas fitosanitarias reglamentadas a cargo de la Dirección General de Sanidad Vegetal:
 - a) Campaña nacional contra moscas de la fruta;
 - b) Manejo Fitosanitario de la mosca del vinagre de las alas manchadas, y
 - c) Otros Programas que autorice la Dirección General correspondiente.
 - IV. Para el Concepto de incentivo de Control o erradicación de plagas y enfermedades zoonositarias reglamentadas a cargo de la Dirección General de Salud Animal:
 - a) Programas zoonositarios en rumiantes: Campaña Nacional contra la Tuberculosis Bovina, Campaña Nacional contra la Brucelosis en los animales, Campaña Nacional contra la Rabia en Bovinos y especies ganaderas y Campaña Nacional para el control de la Garrapata *Boophilus* spp;
 - b) Programas zoonositarios en aves: Influenza aviar;

- c) Programas en abejas: Varroasis;
- d) Programas zoonosanitarios en porcinos;
- e) Programa de eliminación de animales positivos, reactivos, expuestos y sospechosos;
- f) Equipamiento de laboratorios. El SENASICA es la única instancia que puede determinar la adquisición de equipo de laboratorio, lo cual deberá incluirse en los Programas de Trabajo, la cual estará sujeta a las prioridades nacionales por campaña y por entidad;
- g) Otros programas zoonosanitarios que proponga la Comisión de Sanidad Agropecuaria, cuando se requiera controlar plagas o enfermedades zoonosanitarias conforme a su impacto sanitario, económico y comercial, y
- h) Para el contenido del Programa de Trabajo se considerará:
 - i. Situación actual;
 - ii. Objetivo estratégico;
 - iii. Meta anual;
 - iv. Acciones técnicas, y
 - v. Presupuesto.

Capítulo IV

Del Componente Inocuidad Agroalimentaria, Acuícola y Pesquera

Artículo 23. Los incentivos serán destinados a la Inocuidad Agroalimentaria, Acuícola y Pesquera, lo cual será en razón de los siguientes conceptos:

Concepto de incentivo	Montos máximos
I. Para el Sacrificio de Ganado en Establecimientos Tipo Inspección Federal (TIF).	I. El monto de los incentivos federales será de acuerdo a lo previsto en el artículo 27 del presente Acuerdo.
II. Sistemas de reducción de riesgos de contaminación en la producción y procesamiento primario en productos agrícolas, pecuarios, acuícolas y pesqueros	II. El monto de los incentivos federales, podrá ser por la totalidad del proyecto autorizado por la Unidad Responsable.

Artículo 24. Los requisitos específicos de los beneficiarios/as son:

- I. La Instancia Ejecutora debe contar con Cédula de Registro vigente de reconocimiento o autorización oficial como Organismos Auxiliar expedida por la Unidad Responsable, y/o
- II. La Instancia Ejecutora debe estar autorizada por la Unidad Responsable para la operación con base en la experiencia, capacidad técnica, reconocimiento y demás requisitos que cumplan con las disposiciones legales aplicables.

Para el caso del Concepto de Incentivo para el Sacrificio de Ganado en Establecimientos Tipo Inspección Federal (TIF), se deberá cumplir lo establecido en el artículo 30 de las presentes Acuerdo.

Artículo 25. Los Criterios técnicos de autorización son:

I. La Instancia Ejecutora deberá presentar a la Unidad Responsable el Proyecto del Programa de Trabajo de acuerdo a los Lineamientos Generales establecidos en el artículo 7 del presente Acuerdo y los Lineamientos Técnicos Específicos para la Ejecución y Operación del Programa de Sanidad e Inocuidad Agroalimentaria, establecidos en el anexo IV del presente Acuerdo, y

II. Obtener la autorización del Programa de Trabajo por parte de la Dirección General de Inocuidad Agroalimentaria, Acuícola y Pesquera del SENASICA.

Estos criterios no aplican para el Concepto de Incentivo para el Sacrificio de Ganado en Establecimientos Tipo Inspección Federal (TIF).

Artículo 26. Las instancias que participan en el componente, son:

- I. Unidad Responsable: El SENASICA a través de la Dirección General de Inocuidad Agroalimentaria, Acuícola y Pesquera;
- II. Instancia Ejecutora: Organismo Auxiliar u otra instancia autorizada y/o designada por la Unidad Responsable, y
- III. Entidades Federativas: A través del FOFAE

Para el concepto de Incentivo para el Sacrificio de Ganado en Establecimientos Tipo Inspección Federal (TIF), las instancias participantes se encuentran establecidas en el artículo 32 de las presentes Reglas.

Artículo 27. Para el contenido de los aspectos técnicos de la elaboración de los Programas de Trabajo del Componente de Inocuidad Agroalimentaria, Acuícola y Pesquera, se considera:

- I. Del Concepto de Incentivo para el Sacrificio de Ganado de Establecimientos Tipo Inspección Federal (TIF).
 - a) El incentivo se otorgará por especie y cabeza de ganado, de conformidad con las siguientes características:

Concepto (Especies de ganado)	Características del ganado:	Límite de Cabezas de ganado	Monto máximo cabeza de ganado
Bovino	Animal para abasto, mayores de 12 meses de edad.	Hasta 2,500 cabezas	Hasta \$220.00 (doscientos veinte pesos 00/100 M.N.)
Porcino	Animal para abasto, entre los 4 y 6 meses de edad.	Hasta 5,000 cabezas	Hasta \$100.00 (cien pesos) 00/100 M.N.)
Ovino	Animal para abasto, de 5 a 12 meses de edad y un peso entre los 30 y 45 kilogramos.	Hasta 11,000 cabezas	Hasta \$50.00 (cincuenta pesos 00/100 M.N.)
*Caprino	Machos de entre 12 y 18 meses de edad y un peso entre los 35 y 45 kilogramos.		Hasta \$50.00 (cincuenta pesos 00/100 M.N.)
	Hembras entre 5 y 12 meses de edad.	Hasta 11,000 cabezas	

*En el caso de cabritos, se apoyarán los animales con un peso de entre 5 y 15 Kilogramos

- b) En ningún caso serán sujetos de incentivo:
 - i. Ganado de importación;
 - ii. El ganado de desecho, entendido como los animales de las especies participantes, que lleguen a sacrificio con semiología que a la inspección veterinaria del Establecimiento TIF haga sospechar de enfermedades zoonóticas o estados patológicos causados por algún agente etiológico; así como animales que en el momento de la inspección ante-mortem se le aprecien posibles claudicaciones o que estén imposibilitados para entrar por sí mismos a la sala de sacrificio; animales que posterior al sacrificio presenten decomiso total o parcial de la canal y animales con problemas o complicaciones en la gestación y animales que ya han completado su ciclo como reproductores o su ciclo como ganado lechero. Estas condiciones serán corroboradas y en su caso, verificadas por el Médico veterinario responsable;
 - iii. El lote de ganado que no cuente con Certificado Zoonitario de Movilización o el documento que el SENASICA determine que garantice el origen del ganado y que no se encuentre registrado en el SIV (Sistema de Inspección Veterinaria de la Secretaría), y
 - iv. Si al ganado que se lleva a sacrificar se le detecta que tiene en su organismo sustancias como clenbuterol o cualquier otra prohibida o aquellas que se encuentren fuera de los límites permitidos por la Secretaría y/o el SENASICA, el beneficiario será sancionado con la cancelación de su registro en el presente ejercicio, esto sin perjuicio de las acciones legales que procedan en su contra.

II. Para el Concepto de Incentivo en Sistemas de Reducción de riesgos de contaminación en la producción y procesamiento primario en productos agrícolas, pecuarios, acuícolas y pesqueros, en la elaboración de los Programas de Trabajo se considera:

- a) Inocuidad Agrícola;
- b) Inocuidad Pecuaria, y
- c) Inocuidad Acuícola y Pesquera.

Los programas a ejecutarse deberán destinarse a implementar medidas que minimicen y prevengan la presencia de contaminantes físicos, químicos y biológicos en las unidades de producción y/o procesamiento primario, apoyados en actividades de capacitación, asistencia técnica, difusión, toma de muestra para el monitoreo y vigilancia de contaminantes, complemento a la infraestructura, así como todo lo relacionado con la recolección de envases vacíos de agroquímicos y/o programas relevantes, asociados a la producción en estados, zonas o regiones agropecuarias, acuícolas y pesqueras que favorezcan a la inocuidad de los alimentos, de acuerdo al seguimiento y evolución del componente de Inocuidad que la Dirección General de Inocuidad Agroalimentaria, Acuícola y Pesquera determine para dichos fines.

Artículo 28. El objetivo Específico del Concepto de Incentivo para el Sacrificio de Ganado de Establecimientos TIF es la aplicación de Incentivos para el sacrificio de ganado en rastros TIF.

Artículo 29. Para el caso del Concepto de Incentivo para el Sacrificio de Ganado de Establecimientos TIF, la población a atender es:

“Las personas físicas, productores de ganado bovino, porcino, ovino y/o caprino que se encuentren en territorio nacional y presenten dicho ganado para sacrificio en alguno de los Establecimientos TIF autorizados como ventanilla.”

Artículo 30. Los requisitos específicos de los beneficiarios/as para obtener el Concepto de incentivo para el Sacrificio de Ganado en Establecimientos Tipo Inspección Federal (TIF), son los siguientes:

- I. Identificación oficial con fotografía y firma. Se aceptará cualquiera de los siguientes documentos: credencial para votar, pasaporte, cartilla del Servicio Militar Nacional o Cédula Profesional;
- II. Comprobante de domicilio particular, con vigencia no mayor a dos meses. Se aceptará cualquiera de los siguientes documentos: luz, teléfono, predial o agua;
- III. Clave Única de Registro Poblacional (CURP);
- IV. Registro Federal de Contribuyentes (RFC);
- V. Constancia Vigente de Registro en el Padrón Ganadero Nacional (UPP o PSG);
- VI. Comprobante expedido por institución financiera, que no sea mayor a dos meses y en el que conste la cuenta bancaria y la CLABE interbancaria, la cual deberá estar a nombre del beneficiario o a quien éste designe en el documento de Alta de Productor;
- VII. Certificado Vigente de Buena Prácticas Pecuarias de sus Unidades de Producción, emitida por el SENASICA. Si este documento se encuentra en trámite, se deberá entregar el comprobante con el que se demuestre que se está inscrito en el Programa. En ninguno de los casos se aceptarán comprobantes de trámites de ejercicios anteriores;
- VIII. Certificado Zoonosanitario de Movilización, para las especies bovina, ovina y caprina debidamente llenado y con los sellos que amparen la movilización correspondiente, y para la especie porcina el documento que el SENASICA determine que garantice el origen del ganado, y
- IX. Factura electrónica por concepto del pago del servicio de sacrificio, que demuestre el servicio prestado por el Establecimiento TIF.

Los beneficiarios deberán cumplir con los requisitos y documentación señalados en el presente artículo, mismos que deberá presentar en original para su cotejo y entregar una copia simple en la ventanilla autorizada TIF. El domicilio de la ventanilla se puede consultar en la página electrónica del SENASICA.

Los documentos previstos en las fracciones I a la VII, serán entregados al inicio de la solicitud por única ocasión para que se genere el Alta del productor; y los correspondientes a las fracciones VIII y IX se entregan de manera continua por cada embarque que presente el Productor, a efecto de que se generen los comprobantes de apoyo en el Sistema Informático de Gestión de este Concepto de Incentivo del Programa (SIG).

Artículo 31. El Criterio técnico de dictaminación para la Autorización de Ventanillas Autorizadas TIF, consiste en que los Establecimientos Tipo Inspección Federal sacrifiquen ganado de las especies bovina, porcina, ovina o caprina, previo cumplimiento de los requisitos establecidos en el presente Acuerdo.

Las ventanillas autorizadas TIF se darán a conocer durante el primer bimestre del ejercicio fiscal 2017, mediante la publicación correspondiente en el Diario Oficial de la Federación.

Artículo 32. Las instancias que participan en el Concepto de incentivo para el Sacrificio de Ganado en Establecimientos Tipo Inspección Federal (TIF) son:

- I. Unidad Responsable: El SENASICA, a través de la Dirección General de Inocuidad Agroalimentaria Acuícola y Pesquera, y
- II. Instancia Ejecutora: Estará a cargo de la Dirección General de Inocuidad Agroalimentaria Acuícola y Pesquera u otra instancia autorizada y/o designada por la Unidad Responsable.

Artículo 33. Los anexos que aplican al Concepto de Incentivo para el Sacrificio de Ganado en Establecimientos Tipo Inspección Federal (TIF) son:

- I. Anexo I. Solicitud de Ventanilla Autorizada TIF al Concepto de Incentivo para el Sacrificio de Ganado en Establecimientos Tipo Inspección Federal (TIF), y
- II. Anexo II. Alta del Productor.

Artículo 34. Las ventanillas estarán abiertas a partir del primer día hábil del ejercicio fiscal 2017, para la recepción de solicitudes y documentos y cerrarán el 31 de diciembre del ejercicio fiscal 2017. Lo anterior quedará sujeto a la disponibilidad presupuestal del recurso.

Artículo 35. La Mecánica Operativa del Concepto de Incentivo para el Sacrificio de Ganado en Establecimientos Tipo Inspección Federal (TIF) es la que se señala a continuación:

I. Alta del Productor:

- a) El Productor deberá presentar la Solicitud (Anexo II. Alta del Productor) junto con la documentación que se menciona en el artículo 29 de estas Reglas de Operación en las Ventanillas autorizadas y publicadas en la Dirección electrónica del SENASICA, en donde se establece su ubicación para la entrega de la solicitud y la documentación correspondiente;
- b) La Ventanilla recibe y revisa los documentos, genera el ALTA y solicita al interesado y al representante legal del Establecimiento TIF, la suscripción de ésta;
- c) El Productor lee y firma el Alta, en la cual se da por enterado y acepta los términos y condiciones establecidas en dicho documento;
- d) Las facturas expedidas por el Establecimiento Tipo Inspección Federal por concepto de servicio de sacrificio de ganado, de ser el caso, deberán contener como anexo el desglose de los certificados, número de animales sacrificados y nombre del productor que corresponde a la solicitud de apoyo;
- e) El Médico veterinario responsable verifica los datos y documentos que conforman el Alta y, en caso de ser correctos y estar completos, procede a su firma;
- f) La Unidad Responsable, a través del Supervisor de Establecimientos TIF en el Estado, realiza la validación física del expediente y electrónica en el SIG, y
- g) El productor dado de Alta en el Sistema de Información y Gestión (SIG) podrá ceder el incentivo a un tercero, indicando en su Alta de Productor, la Institución Financiera y CLABE Interbancaria del tercero. Cuando el tercero que reciba el incentivo sea un engordador, el cual después del periodo de la engorda presente el ganado finalizado a sacrificio, será este tercero quien cumpla con lo estipulado en las fracciones VII, VIII y IX de esta sección.

II. Registro de Embarques del Productor y expedición de comprobante por concepto del sacrificio del ganado:

- a) El Productor acude al Establecimiento TIF ingresando su embarque de ganado para sacrificio, para lo cual deberá cumplir con los requisitos mencionados anteriormente;
- b) El médico veterinario responsable, revisa el cumplimiento de las especificaciones del ganado y autoriza el número de animales que son susceptibles para que el Productor reciba los incentivos;
- c) El Establecimiento TIF, posterior al sacrificio del ganado, expide la factura por concepto del servicio de sacrificio de ganado, y
- d) El Supervisor de Establecimientos TIF en el Estado, realiza la validación de los comprobantes electrónicos contra la documentación física que consta en el expediente del solicitante.

III. Los Establecimientos TIF que sacrifiquen ganado de las especies bovina, porcina, ovina o caprina que tengan intención de operar como Ventanillas autorizadas se sujetarán al siguiente procedimiento:

- a) Deberán presentar la petición para operar como Ventanilla ante las oficinas del SENASICA, ubicada en Boulevard Adolfo Ruiz Cortines No. 5010, Piso 7, Colonia Insurgentes Cuicuilco, Delegación Coyoacán, Ciudad de México, C.P. 04530, en cualquier momento, durante la vigencia, Anexo I;
- b) En caso procedente se entregará al Establecimiento TIF, que fungirá como Ventanilla, su clave y contraseña de acceso para el SIG; que serán únicas e intransferibles, asignadas por la Unidad Responsable al representante legal del Establecimiento TIF, siendo su responsabilidad el uso que dé a dicha clave. En caso de que no sea procedente se les devolverá su solicitud explicándole las causas del rechazo, y
- c) El Establecimiento TIF debe proporcionar el servicio de sacrificio de ganado y de registro de incentivos en el SIG en tiempo y forma, a toda persona que lo solicite y se compromete a cumplir con los procedimientos establecidos, así como con las obligaciones descritas en estas Reglas de Operación.

La autorización como ventanilla autorizada TIF operará durante la vigencia del proyecto, por lo que a la conclusión del mismo no generará la adquisición de derecho alguno y sólo podrá ser mantenida, siempre y cuando no pierda su reconocimiento Tipo Inspección Federal, cumpla con las actividades, procedimientos y responsabilidades señaladas en las presentes Reglas de Operación y sus Lineamientos Técnicos Específicos para la Ejecución del Programa de Sanidad e Inocuidad Agroalimentaria, establecidos en el anexo IV del presente Acuerdo.

El Establecimiento TIF que funja como ventanilla conservará, en carácter de depositario los expedientes únicos de los beneficiarios por un término mínimo de 5 años y otorgará las facilidades a la Unidad Responsable y/o autoridades fiscalizadoras para su evaluación y auditorías.

En caso de pérdida de la certificación TIF y cierre o clausura del Establecimiento de Sacrificio, deberá hacer entrega de la totalidad de los expedientes de beneficiarios que tenga bajo su resguardo por los diferentes ejercicios fiscales en que hayan participado a la Dirección General de Inocuidad Agroalimentaria, Acuícola y Pesquera.

El instrumento por medio del cual la Unidad Responsable acredita la entrega-recepción de los incentivos es el reporte denominado Cuenta por Liquidar Certificada por Folio, que contiene la relación de beneficiarios y que emite el Sistema Integral de Administración Financiera Federal.

TITULO III

Mecánica Operativa

Capítulo I

Del Procedimiento Operativo

Artículo 36. Únicamente podrán ser beneficiarias de los incentivos del Programa de Sanidad e Inocuidad Agroalimentaria, aquellas Instancias Ejecutoras que cuenten con cédula de registro oficial vigente expedido por el SENASICA, o bien las Instancias autorizadas o designadas por el SENASICA.

Artículo 37. En caso de que en alguna Entidad Federativa, no exista al momento de las etapas de elaboración de los Programas de Trabajo alguna Instancia Ejecutora con cédula de registro oficial vigente, el SENASICA determinará a la Instancia autorizada para tal efecto, quien habrá de ejecutar los Programas de Trabajo autorizados, sujetándose a las condiciones o disposiciones legales establecidas en el presente Acuerdo.

Artículo 38. La Instancia Ejecutora para el cumplimiento de los Programas de Trabajo relativos a los componentes; debe contar con los recursos humanos, así como con las capacidades técnicas requeridas en los perfiles de puestos y activos propios para la realización de las actividades convenidas.

Artículo 39. Las propuestas de los programas de trabajo que se presenten al SENASICA para su evaluación y validación podrán ser aprobadas o rechazadas por las Direcciones Generales, de acuerdo a las siguientes consideraciones:

- I. Alineación a las prioridades establecidas por el SENASICA;
- II. Las características del proyecto propuesto, en términos del impacto sanitario, considerando los indicadores que para tal efecto se establezcan
- III. Viabilidad de las acciones;
- IV. Los resultados esperados, y
- V. Al procedimiento de elaboración de programas de trabajo establecido por cada una de las Direcciones Generales del SENASICA.

Artículo 40. El Procedimiento para la planeación, programación y presupuestación del Programa es el siguiente:

RESPONSABLE	ACTIVIDAD	DESCRIPCIÓN
	No.	
Secretaría	1	Determina los Programas de la Secretaría
Secretaría	2	En el PEF, se establece la suficiencia presupuestal
SENASICA	3	Elabora las Reglas de Operación y establece las prioridades de operación para el Programa de Sanidad e Inocuidad Agroalimentaria
Secretaría-SENASICA – ENTIDADES FEDERATIVAS.	4	Formalizan el Instrumento Jurídico para su registro, trámite, seguimiento y aplicación.
Secretaría-SENASICA	5	Radica el Recurso para la Operación del Programa al FOFAE y/o Instancia Ejecutora.
SENASICA-Instancia Ejecutora	6	Una vez formalizado el instrumento jurídico correspondiente, elaboran Programas de Trabajo por componente conforme a las presentes Reglas de Operación
Instancia Ejecutora	7	Elabora y envía el Programa de Trabajo a las Direcciones Generales del SENASICA.
SENASICA	8	Recibe, revisa, valida y autoriza los Programas de Trabajo por Componente.

Artículo 41. El Procedimiento para la ejecución, seguimiento y control del Programa es el siguiente:

Instancia Ejecutora	1	Inicia operaciones conforme a los Programas de Trabajo.
Instancia Ejecutora	2	Recibe el recurso, emite el recibo correspondiente y lleva a cabo las acciones contempladas en los Programas de trabajo
SENASICA Gobierno Estatal	3	Supervisan, norman, regulan y evalúan operaciones conforme a lo establecido en los Programas de trabajo.
Instancia Ejecutora	4	Presenta a la Unidad Responsable el informe físico y financiero mensual, trimestral y cierre anual conforme a las fechas establecidas, considerando el formato que para tal efecto emita la unidad responsable.
Comisión Técnica de Sanidad e inocuidad	5	Revisa y envía los informes.
SENASICA	6	Revisa y valida informes.
La Instancia Ejecutora	7	Captura y mantiene actualizados los avances físicos y financieros en el SURI y notifica mensualmente a la Unidad Responsable que la información cargada se ha revisado y validado por su parte.
La Instancia Ejecutora	8	Dará seguimiento operativo en el SIMOSICA, con el fin de contar con un control interno único de la información por parte de las Direcciones Generales.
La Instancia Ejecutora	9	Llevará a cabo el cierre operativo.

Capítulo II

Del Seguimiento

Artículo 42. Para coordinar la operación de los Programas de Trabajo de los Componentes del Programa, la Comisión de Sanidad Agropecuaria, se encargará de dar seguimiento hasta la conclusión del ejercicio correspondiente; asimismo, se podrán conformar subcomisiones por sus conceptos, las cuales se encargarán de dar el seguimiento específico.

Artículo 43. Para la operación, seguimiento y supervisión del Programa, se deberá atender lo siguiente:

- I. La Instancia Ejecutora, no deberá donar o cambiar ningún tipo de bien, activo o incentivo en efectivo, cuyo origen sea federal; solo podrá ponerlos a disposición en calidad de préstamo para ser entregados a otra Instancia Ejecutora o Instancia Autorizada o Designada por la Unidad Responsable, cuando por necesidades técnicas así lo determine y autorice el SENASICA. Asimismo, no podrá vender ningún bien en activo, cuya adquisición haya sido con incentivos federales, sin que exista de igual manera, la autorización de la Unidad Responsable;
- II. La Comisión de Sanidad Agropecuaria, se encargará de dar seguimiento hasta la conclusión del ejercicio correspondiente; asimismo, se podrán conformar subcomisiones por sus conceptos, las cuales se encargarán de dar el seguimiento específico;
- III. Las diferencias mensuales respecto a las acciones programadas contra las realizadas, así como en el presupuesto ejercido contra el programado, que se consigne en los informes físicos y financieros, deberán justificarse técnicamente y presentarse ante la Subcomisión de Sanidad Agropecuaria correspondiente para su validación en la Comisión de Sanidad Agropecuaria y su posterior envío a la Unidad Responsable correspondiente del SENASICA. En estos casos la Unidad Responsable que corresponda realizará el análisis y de ser procedente emitirá su autorización;
- IV. Cuando existan deficiencias técnicas y/o administrativas en el desarrollo de los Programas de Trabajo de los proyectos a cargo de la Instancia Ejecutora, el SENASICA, a través de sus Direcciones Generales, aplicará las medidas que sean necesarias a fin de continuar con la operación y resolver el inconveniente que hubiera propiciado tal situación;
- V. Cuando se determine que no existen las condiciones apropiadas para la administración y ejercicio de los incentivos por parte de la Instancia Ejecutora, el SENASICA, a través de sus Direcciones Generales, nombrará otra instancia ejecutora para el manejo del incentivo público y la operación de los Programas de Trabajo, sin perjuicio de las sanciones administrativas o penales que se llegaren a originar;
- VI. Los bienes adquiridos con incentivos federales, estarán a resguardo de la Instancia Ejecutora, los cuales se deberán ingresar en el esquema de inventarios establecido por la Unidad Responsable correspondiente, únicamente para el cumplimiento del objeto del Programa de Sanidad e Inocuidad Agroalimentaria;
- VII. La Instancia Ejecutora deberá capturar en el SIMOSICA, los informes técnicos, administrativos y financieros de las operaciones de campo; esta información acumulada en forma mensual se deberá presentar ante la Comisión de Sanidad Agropecuaria por medio de la Subcomisión de Sanidad Agropecuaria que corresponda, para su validación en la reunión ordinaria respectiva. El SIMOSICA será la plataforma para:
 - a) La captura y validación de los Proyectos;
 - b) Modificaciones y solicitudes de autorización de las mismas, y
 - c) Seguimientos a los avances y cumplimiento de metas durante el desarrollo de las acciones.Lo anterior, permitirá mantener actualizada la información en tiempo real, de todas y cada una de las acciones instrumentadas.
- VIII. La administración y operación del SIMOSICA estará a cargo de la Unidad de Coordinación y Enlace en conjunto con las Unidades Responsables, y
- IX. La supervisión y monitoreo en la ejecución de los proyectos autorizados por las Direcciones Generales, será dirigida por la Unidad de Coordinación y Enlace, con el apoyo de los Representantes Regionales del SENASICA y/o los que este designe, utilizando el SIMOSICA como único sistema autorizado para dichas acciones

Capítulo III

De la Estructura Operativa

Artículo 44. De acuerdo con los objetivos, metas y resultados de la evaluación anual de cada proyecto sanitario, la Instancia Ejecutora propondrá la estructura operativa que se requiera para la ejecución del Programa de Trabajo respectivo; lo cual será previamente autorizado por la Unidad Responsable correspondiente.

Artículo 45. Por lo que respecta a las relaciones laborales, la Instancia Ejecutora debe cumplir los criterios siguientes:

- I. Aplicar el procedimiento de selección para los niveles de Profesional y Auxiliar y sus equivalentes, así como decidir el tipo de contrato a celebrar con el personal técnico y administrativo, mismo que deberá ser dentro del marco jurídico aplicable;
- II. El personal de la Instancia Ejecutora no adquirirá relaciones laborales con la Secretaría o el SENASICA o con el Gobierno del Estado. Invariablemente el patrón será el OA como parte contratante, por lo que los compromisos, obligaciones y derechos patronales con el empleado serán única y exclusivamente con la Instancia Ejecutora a través de su representación legal;
- III. Establecer los mecanismos para la evaluación del desempeño del personal contratado a través de evaluaciones anuales, para asegurar el cumplimiento de las funciones y responsabilidades en tiempo y forma, la aprobación de evaluaciones técnicas, actas administrativas, iniciativa y compromiso con el OA, entre otros aspectos, e informar a la Unidad Responsable de los resultados obtenidos;
- IV. Deberá elaborar y actualizar la plantilla de personal con que cuente, de los cuales deberá enviar a la Unidad Responsable un informe del año fiscal anterior previo a la autorización de los Programas de Trabajo. Asimismo, se deberán registrar en el SIMOSICA que el SENASICA instrumente, y
- V. El personal técnico y administrativo adscrito a la Instancia Ejecutora, se obliga a conocer las leyes, reglamentos, manuales, criterios, lineamientos, Normas Oficiales Mexicanas y otros instrumentos que se dispongan.

La Instancia Ejecutora podrá proporcionar capacitación al personal, siempre y cuando los cursos de capacitación estén considerados en los Programas de Trabajo autorizados.

TITULO IV

Disposiciones Complementarias

Capítulo I

De los Derechos, obligaciones y exclusiones

Artículo 46. Los que resulten beneficiarios, se sujetarán a los derechos y obligaciones siguientes:

- I. Son derechos de los beneficiarios:
 - a) Recibir asesoría por parte de las unidades responsables, delegaciones, instancias ejecutoras o asesores técnicos que funjan como ventanillas, respecto de los programas, componentes y procedimientos para la solicitud de apoyos de los programas contenidos en estas Reglas de Operación;
 - b) Interponer las quejas y denuncias en los términos establecidos en el Artículo 44 de las presentes Reglas de Operación;
 - c) Ejercer los medios de defensa contra los actos y resoluciones emitidos por las Unidades Responsables y/o Instancias Ejecutoras en los términos de la Ley Federal de Procedimiento Administrativo;
 - d) Los derechos establecidos específicamente en el Programa y los Componentes de las presentes Reglas de Operación, y
 - e) Tratándose del Concepto de Incentivo para el Sacrificio de Ganado en Establecimientos Tipo Inspección Federal (TIF) el beneficiario podrá nombrar en su solicitud de apoyo a un sustituto, el cual deberá de ser otra persona física, para que en caso de fallecimiento, en función del avance alcanzado para el trámite de la solicitud o pago del incentivo, pueda continuar con la gestión correspondiente; asumiendo el sustituto el compromiso de cumplir las obligaciones contraídas por el beneficiario sustituido hasta la total conclusión del Concepto en términos de las presentes Reglas de Operación, dicho apersonamiento en su momento lo deberá acreditar el sustituto con el acta de defunción correspondiente.

II. Son obligaciones de los beneficiarios:

- a) Cumplir con los requisitos y las obligaciones establecidas en estas Reglas de Operación;
- b) Aplicar a los fines autorizados los incentivos o subsidios recibidos y conservar las facturas en los términos de la legislación aplicable;
- c) Aceptar, facilitar y atender en cualquier etapa del proceso para la entrega del incentivo, verificaciones, auditorías, inspecciones y solicitudes de información por parte de las unidades responsables, las instancias ejecutoras, las instancias fiscalizadoras o de cualquier otra autoridad competente con el fin de verificar la correcta aplicación de los recursos otorgados así como la supervisión por parte de las instancias de la Secretaría y las que ésta determine;
- d) Solicitar autorización previa por escrito de la Instancia Ejecutora de cualquier cambio que implique modificaciones al Programa de trabajo o a las condiciones de los incentivos directos o indirectos, quien lo resolverá dentro de los diez días hábiles siguientes a la presentación de la solicitud, en caso contrario se informará que fue resuelto en sentido negativo;
- e) Manifiestar por escrito bajo protesta de decir verdad que la información y documentación que presenta, entrega e informa es verdadera y fidedigna durante el proceso y comprobación del incentivo;
- f) Cumplir con las obligaciones establecidas específicamente en el programa y sus componentes establecidos en las presentes Reglas de Operación;
- g) Los montos máximos establecidos en los componentes deberán ser destinados exclusivamente a los proyectos y/o actividades señalados en los programas de trabajo correspondientes.
- h) Para el pago de los incentivos vía depósito bancario el beneficiario deberá proporcionar copia del contrato de apertura de la cuenta bancaria productiva y/o estado de cuenta bancaria a su nombre, en la que se especifique la CLABE interbancaria donde se depositará el incentivo; así mismo, mantener vigente la cuenta correspondiente. Cuando se trate de incentivos otorgados con base en un padrón, los productores se comprometen a realizar oportunamente los cambios que permitan mantenerlo actualizado;
- i) En su caso, devolver en un plazo no mayor a 10 días hábiles, los depósitos bancarios derivados de los programas de Secretaría efectuados por error en la cuenta del beneficiario, así como los que no le correspondan o los que excedan el incentivo al que tiene derecho; una vez notificado por escrito por Unidad Responsable y/o Instancias Ejecutoras;
- j) Suscribir los documentos jurídicos que determine la Unidad Responsable; el beneficiario que se abstenga de firmar los documentos antes señalados en la fecha o dentro del plazo establecido en la notificación respectiva, se le tendrá, por desistido del incentivo autorizado, sin que para tal efecto se requiera su consentimiento expreso mediante escrito;
- k) Manifiestar por escrito, no haber recibido o estar recibiendo incentivos de manera individual u organizada para el mismo concepto del programa, componente u otros programas de la Secretaría, que implique que se dupliquen incentivos a la solicitud, salvo que se trate de proyectos por etapas;
- l) Presentar los documentos que avalan la recepción de los incentivos, (recibos o facturas originales que cumplen con los requisitos fiscales presentados por los beneficiarios y/o sus representantes legales);
- m) Tratándose de incentivos aplicados a través de convenios con los beneficiarios y los representantes legales de las personas morales, la documentación que avala el recibo de incentivos será la presentada por estas últimas personas y la verificación de la comprobación de la erogación del recurso público la hará la Instancia Ejecutora, con independencia del seguimiento que hasta el cierre del ejercicio fiscal 2017, y
- n) Para el caso de programas de trabajo, donde se apoyen activos productivos que impulsen el valor agregado a la producción primaria, el beneficiario deberá mantener y operar dichos activos en su unidad de producción al menos 5 años posteriores a la entrega del incentivo, de lo contrario deberá reintegrar el total de los recursos recibidos con los productos financieros generados y no podrá ser apoyado en los años subsecuentes.

Artículo 47. No se otorgarán incentivos para los siguientes conceptos:

- I. Compra de tierras;
- II. Compra de equipo y maquinaria usada, salvo disposición expresa en contrario, establecida en los programas o componentes;
- III. Reparaciones, refacciones y compra de llantas, salvo disposición expresa en sentido contrario, establecida en los programas o componentes;
- IV. Compra de cualquier tipo de vehículo o embarcación con características de lujo que sea de línea o por pedido prefabricado; salvo adquisición de vehículos nuevos de transporte terrestre de carga chasis desde 1 tonelada y hasta 10 toneladas; y solo se podrán apoyar estos conceptos en los incentivos que así lo indiquen;
- V. Materias primas, insumos o capital de trabajo, con excepción de paquetes tecnológicos autorizados por la Secretaría, o de otros previstos en estas Reglas de Operación;
- VI. Pago de pasivos; no se utilizará el incentivo para el pago de pasivo de ejercicios anteriores, ni los contraídos a título personal, distintos de los establecidos en los Programas de la presentes Reglas de Operación; salvo disposición expresa en sentido contrario, establecida en los programas o componentes;
- VII. Edificación de uso habitacional;
- VIII. Compra de remolques para el traslado de especies de competencia deportiva o de eventos de gala;
- IX. Adquisición de tractores o motocultores que no cuenten con la certificación emitida por OCIMA, salvo disposición expresa en sentido contrario, establecida en los propios programas o componentes;
- X. A quien haya recibido incentivos o subsidios de otros programas federales para los mismos conceptos aprobados, y
- XI. Las demás que no correspondan a los conceptos de incentivo de cada componente, a excepción de todos aquellos casos que la "Unidad Responsable" considere conveniente revalorar.

Artículo 48. El SENASICA desconocerá a la Instancia Ejecutora en funciones, y en consecuencia cancelará temporal o definitivamente el apoyo, por alguna de las siguientes causas:

- I. Por solicitud expresa de cancelación emitida por el representante legal de la Instancia Ejecutora;
- II. Por escisión, transformación o disolución, sin previa autorización del SENASICA;
- III. Por incumplimiento de las disposiciones establecidas en el marco legal aplicable;
- IV. Por incumplimiento en las metas y tiempos establecidos en los Programas de Trabajo, sin argumentos justificativos que sustenten la falta;
- V. Por conflictos entre miembros de la Instancia Ejecutora o con otras instancias, que afecten y pongan en riesgo el desempeño de los proyectos de sanidad e inocuidad;
- VI. Por resolución o sentencia ejecutoria dictada por la autoridad judicial o administrativa competente que haga imposible el cumplimiento del ejecutor;
- VII. Por desvío de recursos públicos;
- VIII. Por pérdida de registro, debido a las causales descritas en las disposiciones legales aplicables;
- IX. Por cambio en la estrategia de atención en los proyectos prioritarios por parte del SENASICA;
- X. Por no dar aviso en tiempo y forma a la Unidad Responsable, de la presencia de enfermedades de notificación obligatoria o de alto impacto económico, y
- XI. Por cualquier otra acción que ponga en riesgo el desarrollo del Programa de Trabajo.

Además de las consecuencias previstas en el párrafo anterior, el desconocimiento por parte de la Instancia Ejecutora respecto al desarrollo de los Programas de Sanidad e Inocuidad, resulta independiente a las sanciones administrativas y/o judiciales que le sean imputables por las autoridades competentes, de conformidad con la causa que originó la sanción en que se haya incurrido.

Capítulo II

Prohibiciones y Excusa de los Servidores Públicos

Artículo 49. Con fundamento en las disposiciones previstas en la legislación federal y estatal aplicable en materia de responsabilidades de los servidores públicos, se establece que los Servidores Públicos de la Secretaría, de sus órganos administrativos desconcentrados, de las Entidades Paraestatales Sectorizadas, de cualquiera de las instancias participantes, de las Secretarías de Desarrollo Agropecuario (SDA) o sus equivalentes de las Entidades Federativas o de los Municipios, bajo ningún concepto podrán ser beneficiarios de componentes derivados del Programa contemplado en las presentes Reglas de Operación.

Artículo 50. Aquellos servidores públicos que por motivo de su encargo, participen de forma directa en la atención, tramitación o resolución de asuntos en los que éste tenga interés personal, familiar o de negocios, incluyendo aquellos en los que puede resultar algún beneficio para él, su cónyuge o parientes consanguíneos o por afinidad hasta el cuarto grado, o parientes civiles, o para terceros con los que tenga relaciones profesionales, laborales o de negocios, o para socios o sociedades de las que el servidor público o las personas antes referidas formen o hayan formado parte, están obligados a excusarse de intervenir en los mismos.

Los servidores públicos que se encuentren en alguno de los supuestos anteriores, están obligados a excusarse de forma inmediata ante el superior jerárquico, en los términos del Modelo de Excusa para los Servidores Públicos, identificado como Anexo V del presente Acuerdo, respecto de la atención, tramitación o resolución de asuntos a que hace referencia el párrafo anterior, y en su caso, su calidad de beneficiario de cualquiera de los componentes a que se refieren estas Reglas.

Para los casos particulares, en los que no exista incertidumbre, las Unidades Administrativas podrán realizar la consulta a la Oficina del Abogado General para su determinación.

Capítulo III

Proyectos Estratégicos

Artículo 51. En casos excepcionales y a fin de facilitar la aplicación de los recursos provenientes de los distintos componentes establecidos en las presentes Reglas de Operación, podrán llevarse a cabo Proyectos Estratégicos mismos que se registrarán conforme al apartado correspondiente del ACUERDO por el que se dan a conocer las disposiciones generales aplicables a las Reglas de Operación de los programas de la Secretaría de Agricultura, Ganadería, Desarrollo Rural, Pesca y Alimentación, para el ejercicio 2017.

Capítulo IV

Procedimientos e instancias de recepción de Quejas y Denuncias

Artículo 52. Los beneficiarios y los ciudadanos en general podrán presentar por escrito sus quejas y denuncias, con respecto a la ejecución de las presentes Reglas de Operación directamente ante el Órgano Interno de Control en la Secretaría, en las Delegaciones, en las oficinas de los Órganos Internos de Control de los Órganos Administrativos Desconcentrados y de las Entidades Coordinadas por la Secretaría, el Órgano Estatal de Control y, en su caso, el Órgano Municipal de Control, así como en los Módulos de Quejas y Denuncias correspondientes.

Las quejas y denuncias podrán realizarse por escrito, vía Internet (<https://sidec.funcionpublica.gob.mx>), vía correo electrónico (atencionoic@sagarpa.gob.mx) o vía telefónica al 01 800 90 61 900 (Área de Quejas del OIC en la Secretaría: Insurgentes Sur 489, P.H. 2, Hipódromo Condesa, Ciudad de México).

Transitorios

PRIMERO.- El presente Acuerdo entrará en vigor el primero de enero del 2017.



SEGUNDO.- A efecto de cumplir con lo señalado en el artículo 30 del Decreto de Presupuesto de Egresos de la Federación para el Ejercicio Fiscal 2017 que establece las medidas para el uso eficiente, transparente y eficaz de los recursos públicos, y las acciones de disciplina presupuestaria en el ejercicio del gasto público, así como para la modernización de la Administración Pública Federal; esta Secretaría continuará instruyendo que el pago a los beneficiarios se realice de forma electrónica, mediante depósito en cuentas bancarias. La forma de pago prevista en este artículo, estará exceptuada en aquellos casos en que no se cuente con servicios bancarios en la localidad correspondiente.

TERCERO.- Conforme a lo establecido en el artículo 37 del Decreto de Presupuesto de Egresos de la Federación para el Ejercicio Fiscal 2017 esta Secretaría realizará la consulta sobre el cumplimiento al artículo 32-D del Código Fiscal de la Federación en la herramienta que para tal efecto pongan a disposición las autoridades fiscales.

CUARTO.- Los Proyectos estratégicos se registrarán de conformidad a lo establecido en el ACUERDO por el que se dan a conocer las disposiciones generales aplicables a las Reglas de Operación de los programas de la Secretaría de Agricultura, Ganadería, Desarrollo Rural, Pesca y Alimentación, para el ejercicio 2017.

QUINTO.- En caso que la Unidad Responsable lo determine procedente, se podrá apoyar con recursos del ejercicio fiscal 2017, las solicitudes de apoyo dictaminadas favorablemente durante el ejercicio inmediato anterior, cuando por razones de suficiencia presupuestal no se hubieran podido atender.

Ciudad de México, a 16 de diciembre de 2016.- El Secretario de Agricultura, Ganadería, Desarrollo Rural, Pesca y Alimentación, **José Eduardo Calzada Roviroso**.- Rúbrica.

 <p>SAGARPA SECRETARÍA DE AGRICULTURA, GANADERÍA, DESARROLLO RURAL, PESCA Y ALIMENTACIÓN</p>		<p>ANEXO I Alta del Productor</p>	 <p>SENASICA SERVICIO NACIONAL DE SANIDAD, INOCUIDAD Y CALIDAD AGROALIMENTARIA</p>
---	---	---	---

Incentivo para el Sacrificio de Ganado en Establecimientos Tipo Inspección Federal (TIF)

Fecha: _____ **Folio: 00-000-00**

No. de Establecimiento TIF: _____

Razón Social: _____

Edo: _____ Municipio: _____

CADER: _____ DDR: _____

Datos del Productor a Registrar

Folio del Productor: _____

CURP: _____ RFC: _____ Padrón

Ganadero Nacional (PGN): _____

Nombre: _____

Apellido Paterno: _____

Apellido Materno: _____

Sexo: _____

Folio de la credencial de elector: _____

Calle y Número: _____

Localidad: _____ C.P.: _____

Municipio: _____

Estado: _____

Forma De Pago: _____

'Clabe' Interbancaria: _____

Opinión del cumplimiento de obligaciones fiscales expedida por el SAT, Artículo 32-D

Asociación a la que pertenece: _____

Actividad: _____

Productor: _____ Engordador: _____ Ambas: _____

Especie: _____

Beneficio: _____

Sabedor de las penas a que se hacen acreedores quienes declaran falsamente ante autoridades distintas de la judicial, manifiesto bajo protesta de decir verdad que los datos contenidos en este documento son ciertos y reales; pues de lo contrario, se instaurará en mi contra el procedimiento administrativo de cancelación de registro en el directorio del programa, sin perjuicio de las sanciones, que conforme a la legislación aplicable me correspondan por la conducta realizada.

El titular de esta inscripción, garantiza que los animales presentados para sacrificio, por sí o a través de un tercero, no tienen en su organismo sustancias como clenbuterol o cualquiera otra prohibida por la Secretaría y/o la Unidad Responsable. El beneficiario al firmar la presente, reconoce que, en caso de encontrar sustancias prohibidas o fuera de los límites permitidos en el organismo del animal presentado para sacrificio, será sancionado por la Unidad Responsable.

El suscrito productor, bajo protesta de decir verdad manifiesta que ha leído y conoce el contenido de las Reglas de Operación para el Concepto de Incentivo para el Sacrificio de Ganado en Establecimientos Tipo Inspección Federal (TIF), los Lineamientos Técnicos y su normatividad aplicable, y que se sujeta a ellos; así mismo se compromete a devolver el beneficio económico cuando por su acción u omisión contravenga lo dispuesto por estos preceptos; cuando incurra en un ilícito o delito sancionado por la Ley Federal de Sanidad Animal o por las leyes aplicables.

En términos de las Reglas de Operación vigente y con motivo de mi solicitud de alta de productor, que presente en tiempo y forma, doy mi autorización a la Secretaría de Agricultura, Ganadería, Desarrollo Rural, Pesca y Alimentación (Secretaría), a través de su órgano administrativo desconcentrado Servicio Nacional de Sanidad, Inocuidad y Calidad Agroalimentaria (SENASICA), para que incluyan en su catálogo de cuentas bancarias, la cuenta, cuyos datos se precisan en esta alta, con objeto de que se deposite en dicha cuenta el importe de los incentivos que me pudiesen corresponder, si cumplo con la normatividad vigente de este concepto de incentivo del Programa de Sanidad e Inocuidad Agroalimentaria.

Eximo a la Secretaría y a SENASICA de toda responsabilidad derivada del depósito del importe del incentivo que se me otorgue, en la cuenta bancaria que se precisa con antelación, toda vez que los datos que de ella he proporcionado son totalmente correctos y vigentes, lo cual manifiesto bajo protesta de decir verdad. En cuanto se efectúe el o los depósitos del importe que me corresponda, doy por recibido el incentivo. En caso de reclamación del depósito, para comprobar que el pago no se ha efectuado, me comprometo a proporcionar los estados de cuenta emitidos por el banco, que la Secretaría, o la Unidad Responsable requiera.



Con este documento me hago sabedor de que la Unidad Responsable se reserva el derecho de emitir el incentivo mediante otra forma de pago, cuando así lo determine. Asimismo, en caso de la entrega de incentivos efectuados por error en mi cuenta, o que resulten improcedentes derivados de revisiones que realice la Unidad Responsable o cualquier instancia fiscalizadora, realizaré el reintegro correspondiente a la cuenta bancaria que se me indique en el plazo que me señalen.

**NOMBRE Y FIRMA DEL
PRODUCTOR**

**NOMBRE Y FIRMA DEL
REPRESENTANTE LEGAL
DEL ESTABLECIMIENTO**

**NOMBRE Y FIRMA DEL MVZ
RESPONSABLE DEL
ESTABLECIMIENTO TIF**

“Este programa es público, ajeno a cualquier partido político. Queda prohibido el uso para fines distintos a los establecidos en el programa”

	<p>ANEXO II</p> <p>Solicitud de Ventanilla Autorizada TIF</p> <p>Concepto de Incentivo para el Sacrificio de Ganado en Establecimientos Tipo Inspección Federal (TIF)</p>	
---	--	---

MEMBRETE DE LA EMPRESA

____ (ESTADO) __, __ (Ciudad) __, a (la fecha de la carta debe ser a partir del día que se publiquen las presentes Reglas de Operación en el DOF)

C. _____

Director General de Inocuidad Agroalimentaria,

Acuícola y Pesquera del SENASICA

AT'N: Incentivo para el Sacrificio de Ganado en Establecimientos Tipo Inspección Federal

____ (Nombre del Representante Legal) _____ en mi carácter de representante legal de la empresa, ____ (Razón Social) ____ que se encuentra registrada en esa dependencia con el número de Establecimiento "TIF" ____ (Número) __, con domicilio ubicado en ____ (calle, número, colonia, municipio o localidad, ciudad y estado del Rastro) __, que realiza el sacrificio de ganado ____ (Especie, bovino, porcino, ovino o caprino) __, durante el presente ejercicio fiscal, manifiesto lo siguiente:

Solicito a esa Dirección General se considere a mi representada para participar como Ventanilla en el "Concepto de incentivo para el Sacrificio de Ganado en Establecimientos Tipo Inspección Federal (TIF)".



En ese sentido, mi representada declara que este establecimiento proporciona el servicio de sacrificio de ganado y realizará el registro de las solicitudes de alta de productor en el SIG en tiempo y forma, a toda persona que lo solicite y se compromete a cumplir con los procedimientos establecidos, así como con las obligaciones descritas en las Reglas de Operación para el ejercicio fiscal 2017.

Nombre y Firma del Representante Legal del TIF No. _____

R.F.C. del Representante Legal con Homoclave: _____

Correo Electrónico Personal del Representante Legal: _____

"Este Programa es público, ajeno a cualquier partido político. Queda prohibido el uso para fines distintos a los establecidos en el programa"

	ANEXO IV LINEAMIENTOS TÉCNICOS ESPECÍFICOS PARA LA EJECUCIÓN Y OPERACIÓN DEL PROGRAMA DE SANIDAD E INOCUIDAD AGROALIMENTARIA	
---	---	---

CAPÍTULO PRIMERO

DISPOSICIONES GENERALES

PRIMERO.- Los presentes “**LINEAMIENTOS**”, tienen como objetivo concentrar las directrices institucionales para la elaboración, revisión y en su caso, validación o autorización de los proyectos de Programas de Trabajo; así como para el seguimiento al cumplimiento en el ejercicio de los incentivos presupuestales y de las metas físicas de sanidad e inocuidad de los Programas de Trabajo en cada uno de los componentes, incentivos y conceptos.

SEGUNDO.- Los presentes “**LINEAMIENTOS**”, establecen los procedimientos complementarios a los contenidos en “**LAS REGLAS DE OPERACIÓN**”, mismos que son de observancia obligatoria por la Instancia Ejecutora para la operación de los Programas de Trabajo del Programa de Sanidad e Inocuidad Agroalimentaria aplicables en la ejecución de las actividades que se desarrollan con incentivos financieros tanto federales como los aportados por los Gobiernos de los Estados. Establecen la obligación de la Instancia Ejecutora de comprobar los montos ejercidos por aportante, contabilizando y verificando su uso adecuado y transparente; siempre que se lleven a cabo acciones contenidas en los Programas de Trabajo autorizados por la Unidad Responsable correspondiente.

TERCERO.- La administración y ejercicio de los incentivos, así como el desarrollo de las acciones, estarán a cargo de la Instancia Ejecutora que cumpla con las disposiciones legales y otros requerimientos que en su caso emita la Unidad Responsable. La Instancia Ejecutora asume total y absolutamente la responsabilidad que derive del uso inadecuado o malversación de los incentivos financieros, haciéndose acreedora a las multas, sanciones y penas que dicten los instrumentos legales aplicables en la materia por parte de la autoridad competente.

CUARTO.- Durante el proceso de elaboración de los Programas de Trabajo, el OA correspondiente, identificará los conceptos de gasto que son transversales en su operación, tanto al interior del Programa de Trabajo de un Componente y sus conceptos, como entre cada uno de estos. El ejercicio de recursos en estos conceptos de gasto, se etiquetará como gastos operativos fijos, con el fin de no atribuirlos a un proyecto o Programa de trabajo en particular, buscando la atención por región de todas las campañas existentes en la misma y con ello lograr una mayor eficiencia.

QUINTO.- Los gastos tales como: honorarios del gerente y coordinador administrativo, pago de servicios básicos comunes en oficinas, arrendamiento y otros conceptos del OA que sean efectivamente compartidos; habrán de distribuirse en los Componentes y sus conceptos aplicables, de manera proporcional al presupuesto asignado previo acuerdo entre las Direcciones Generales, el cual no podrá ser mayor al ejercicio fiscal 2017.

SEXTO.- La Unidad Responsable correspondiente, en términos de las Reglas de Operación es la única facultada para autorizar modificaciones conforme a la estrategia nacional a solicitud previa de la Instancia Ejecutora. La autorización de modificación al Programa de Trabajo o cambio de uso del incentivo programado, no deberá afectar el cumplimiento de las metas físicas originalmente planteadas en ellos durante el mismo ejercicio fiscal, de ser el caso, la solicitud de autorización de modificación deberá contener argumentos sólidos que sustenten la eventual autorización.

SÉPTIMO.- Cuando las Instancias ejecutoras requieran de la adquisición de aviones no tripulados (ala fija o multirrotores), softwares, equipo informático o herramientas para la obtención y manejo de información geográfica; así como la contratación de capacitaciones relacionadas con Sistemas de Información Geográfica, deberán presentar a la Unidad de Inteligencia Sanitaria (UIS) la propuesta de equipos y/o servicios a adquirir, así como los productos que se pretenden generar. Lo anterior, con el propósito de emitir opinión de factibilidad, previo a la compra, con base en las disposiciones que la UIS emita para tales efectos.

OCTAVO.- Se tendrá como plazo máximo al 30 de noviembre del año fiscal correspondiente como fecha límite para solicitar modificaciones a los Programas de Trabajo, así como ajustes presupuestales correspondientes; para efecto de lo anterior, bastará con la autorización emitida por parte de la Unidad Responsable correspondiente.

El destino de los productos financieros que generen los incentivos gubernamentales autorizados a los OA, deberá comunicarse a la Unidad Responsable. Cuando este incentivo se pretenda utilizar para la ampliación de metas físicas de sanidad e inocuidad conforme a las Reglas de Operación, se deberá comunicar a la Unidad Responsable a más tardar el día 30 de noviembre del año fiscal correspondiente; para que, en su caso, dicha Unidad analice y valide el Programa de Trabajo Específico correspondiente, el cual será sujeto a un proceso de evaluación y seguimiento.

NOVENO - El cierre de los Programas de Trabajo tendrá como fecha límite el 31 de diciembre del año fiscal vigente, por lo que los incentivos no ejercidos y los que a la fecha límite no hayan sido efectivamente devengados, deberán ser reintegrados a la Tesorería de la Federación.

DÉCIMO.- La interpretación de las disposiciones contenidas en los presentes “**LINEAMIENTOS**”, así como la resolución de las situaciones no previstas en éstos, serán facultad del SENASICA a través de sus Unidades Responsables correspondientes.

CAPÍTULO SEGUNDO

LINEAMIENTOS TÉCNICOS

DÉCIMO PRIMERO.- La Instancia Ejecutora deberá entregar la propuesta del Programa de Trabajo a la Unidad Responsable, siendo ésta quien dictamine los proyectos ahí contenidos, emitiendo las observaciones necesarias o en su caso la autorización correspondiente; podrá ser revisado hasta en tres ocasiones para valorar el cumplimiento de lo establecido en las Leyes, Reglamentos, Reglas de Operación y demás disposiciones jurídicas aplicables, además de las estrategias nacionales que así considere el SENASICA; la Unidad Responsable correspondiente valorará la pertinencia de un periodo mayor al establecido, considerando la fecha de envío de la propuesta por la Instancia Ejecutora.

Las metas se enfocarán a las acciones y actividades sustantivas, siendo medidas principalmente en términos de cobertura por unidades de producción, granjas o establecimientos en los cuales se apliquen, superficies o número de cabezas cuando se trate de zonas marginales o traspatios, con un indicador estratégico que permita medir el avance e impacto respecto de prevalencias; y productores beneficiados.

DÉCIMO SEGUNDO.- Las propuestas de proyectos que se presenten al SENASICA para su evaluación y autorización, podrán ser aprobadas o rechazadas, de acuerdo con las siguientes consideraciones:

- I. Alineación a las prioridades sanitarias y de inocuidad establecidas por cada Dirección General;
- II. Características del proyecto propuesto, en términos del impacto sanitario, considerando los indicadores y metas que para tal efecto se determinen;
- III. Viabilidad de las acciones;
- IV. Resultados esperados, y
- V. Cumplimiento al procedimiento de elaboración de Programas de Trabajo establecido por cada una de las Direcciones Generales del SENASICA.

CAPÍTULO TERCERO

PROGRAMA DE TRABAJO

DÉCIMO TERCERO.- El SENASICA, a través de sus Representaciones Regionales, apoyará al análisis, seguimiento y supervisión periódica de los Programas de Trabajo, en lo relativo al cumplimiento de metas físicas, el ejercicio de los recursos federales y/o estatales que le fueron otorgados y los impactos logrados en materia sanitaria y de inocuidad.

La UPV deberá verificar que las acciones contenidas en los programas de trabajo coinciden con la estrategia de divulgación planteada por el SENASICA, la Unidad Responsable estará en posibilidad de autorizar la implementación de las acciones de difusión propuestas en los Programas de Trabajo por la instancia ejecutora.

Adicionalmente, la UPV en coordinación con las Representaciones Regionales, identificará aquellos estados que coincidan en su situación sanitaria, para proponer y coordinar la implementación de acciones de divulgación conjuntas con el objetivo de efficientar y optimizar los recursos.

DÉCIMO CUARTO.- En el caso de los proyectos transversales previstos en el artículo 7 fracción XXIX del Acuerdo, los recursos serán asignados de la manera siguiente:

- I. Divulgación. La UPV será la responsable de establecer la definición en coordinación con las unidades administrativas competentes y, en su caso, ejecutar las estrategias de divulgación de las políticas, de los programas, campañas o dispositivos de emergencia, dentro del ámbito de competencia del SENASICA.

Una vez que la UPV verifique que las acciones contenidas en los programas de trabajo coinciden con la estrategia planteada por el SENASICA, estará en posibilidad de autorizar la implementación de las acciones de difusión propuestas por la instancia ejecutora.

Adicionalmente, la UPV en coordinación con las Representaciones Regionales, adscritos a la Dirección en Jefe, identificará aquellos estados que coincidan en su situación sanitaria, para implementar acciones de divulgación conjuntas con el objetivo de eficientar y optimizar los recursos.

- II. Capacitación. Se destinarán al desarrollo de estándares de competencia acorde con la metodología del CONOCER (Consejo Nacional de Normalización y Certificación de Competencias Laborales), así como a la alineación, evaluación y certificación del personal de las instancias ejecutoras involucradas en la operación de los programas de trabajo.

Los trabajos serán coordinados por la instancia que determine el SENASICA con base en su experiencia en la materia y ejecutados por Centros de Evaluación y Organismos de Certificación acreditados por el CONOCER.

- III. Sistemas Informáticos. Los recursos se destinarán a la operación y mantenimiento del SIMOSICA, así como a la capacitación necesaria y el soporte técnico y tecnológico pertinente.

Los recursos asignados a los proyectos transversales; serán administrados y ejercidos directamente por el FOFAE, conforme al programa de trabajo que autorice el SENASICA.

La Comisión de Sanidad e Inocuidad Agropecuaria a través del Representante del SENASICA, solicitará al FOFAE el pago de los recursos de los proyectos transversales (divulgación, capacitación y sistema informático). Para el caso de emergencias sanitarias será el presidente de la Comisión quien solicitará de forma oficial al Director en Jefe del SENASICA la ejecución de dichos recursos.

DÉCIMO QUINTO.- Cada instancia ejecutora deberá formular uno o los Programas de Trabajo que resulten, con todos los componentes y conceptos de apoyo a desarrollar por la misma, que coincidan en la misma especie, región, o unidad de producción. Asimismo el ejercicio de recursos en conceptos transversales compartidos, tales como honorarios del gerente, coordinadores de proyecto, vehículos, equipos, arrendamiento de inmuebles, pago de servicios básicos en oficinas, se etiquetarán como gastos operativos fijos.

DÉCIMO SEXTO.- Los gastos que realicen las Instancias Ejecutoras y que no hayan sido autorizados por la Unidad Responsable, se considerarán como gastos irregulares y por lo tanto no reconocibles por el SENASICA, por lo que procederá su reintegro a la Tesorería de la Federación.

CAPÍTULO CUARTO

MODIFICACIONES AL PROGRAMA DE TRABAJO

DÉCIMO SÉPTIMO.- El incentivo de un proyecto puede destinarse a otro dentro del mismo componente o entre incentivos y componentes con base a las necesidades y justificaciones técnicas, de acuerdo a los tiempos establecidos en **“LAS REGLAS DE OPERACIÓN”**. Las metas programadas y la distribución presupuestal de cada componente, son indicativos, por lo que en caso de realizarse modificaciones se harán mediante la autorización de los cambios al Programa de Trabajo por las Unidades Responsables respectivas, donde deberán expresar las causas que justifiquen tales modificaciones sin perjuicio del cumplimiento de las disposiciones jurídicas y presupuestales aplicables.

DÉCIMO OCTAVO.- Para la autorización del ejercicio de los incentivos derivados de las economías, se deberá analizar el avance en el cumplimiento de objetivos, metas y actividades comprometidas en los Programas de Trabajo.

CAPÍTULO QUINTO

INFORMES

DÉCIMO NOVENO.- Con base en los Programas de Trabajo autorizados por la Unidad Responsable, la Instancia Ejecutora, tendrá la obligación de generar informes de avances físicos y financieros mensuales y trimestrales, así como de cierre al término de cada ejercicio fiscal y presentarlos en las sesiones de las Subcomisiones de Sanidad Agropecuaria correspondientes, donde en su caso, se analizarán y emitirá su opinión al respecto. Estos informes se presentarán conforme al anexo III de las Reglas de Operación.

VIGÉSIMO.- La Instancia Ejecutora elaborará, integrará y dará seguimiento a toda la información físico-financiera, a través de los controles establecidos que identifiquen con claridad y transparencia el ejercicio de los incentivos en los Programas de Trabajo autorizados, por cada aportante que se haya formalizado a través del instrumento jurídico contemplado para tal fin. Dichos informes deberán elaborarse mensualmente y trimestralmente de acuerdo al formato general y en los específicos que haya establecido cada Unidad Responsable; posteriormente, se turnarán para su revisión a la Subcomisión de Sanidad Agropecuaria, por lo menos cinco días hábiles antes de la sesión de la Comisión de Sanidad Agropecuaria para que estos sean analizados y, en su caso, se emita la opinión correspondiente.

VIGÉSIMO PRIMERO.- Los informes físicos y financieros deberán presentarse conforme al calendario previsto en el Programa de Trabajo, mismos que al igual que las Actas de las Subcomisiones de Sanidad Agropecuaria y de la sesión en la que se haya analizado dicho informe, deberán enviarse a la Unidad Responsable correspondiente para su revisión y control, en un plazo máximo de cinco días hábiles posteriores a la realización de la reunión.

VIGÉSIMO SEGUNDO.- Los informes mensuales y trimestrales deberán generarse por la Instancia Ejecutora con fecha de corte al último día hábil del mes o trimestre que se informa y una vez que los informes físicos-financieros hayan sido validados por la comisión o subcomisión de seguimiento, se deberán capturar en el SURI, dar seguimiento operativo en el SIMOSICA y entregarse a la Unidad Responsable correspondiente en formato PDF debidamente firmados, a través de medios electrónicos, en un plazo que no podrá exceder el décimo día natural del mes siguiente al que se informa.

CAPÍTULO SEXTO DE LA SUPERVISIÓN DEL SENASICA

VIGÉSIMO TERCERO.- La Instancia Ejecutora, deberá otorgar todas las facilidades al personal oficial del SENASICA para el desarrollo del acto de supervisión y proporcionar la información o documentación que se le requiera, de ser necesario, apoyar en las acciones para la verificación y constatación en campo de las actividades realizadas e impactos y logros obtenidos en beneficio de los productores. Asimismo, podrán realizarse tantas supervisiones que se consideren indispensables a una misma Instancia Ejecutora, durante el ejercicio fiscal vigente.

VIGÉSIMO CUARTO.- Los actos de supervisión podrán realizarse indistintamente, ya sea por la Unidad Responsable correspondiente, de manera directa por las Representaciones Regionales del SENASICA, coordinados por la Unidad de Coordinación y Enlace o entre ambas.

La información y resultados obtenidos de los actos de supervisión, independiente del Área que los realice, invariablemente habrá de compartirse como parte del seguimiento a los Programas de Trabajo y como elementos para la proyección y ejecución de acciones ya sea preventivas o correctivas.

CAPÍTULO SÉPTIMO EVALUACIÓN DE LOS PROGRAMAS DE TRABAJO

VIGÉSIMO QUINTO.- De forma anual, el SENASICA a través de la Unidad de Coordinación y Enlace deberá elaborar evaluaciones finales de cada ejercicio en coordinación con la Instancia Ejecutora, con la finalidad de identificar los objetivos alcanzados, el cumplimiento de las metas, el adecuado ejercicio de los recursos y los impactos sanitarios y de inocuidad logrados.

CAPÍTULO OCTAVO RADICACIÓN DE INCENTIVOS

VIGÉSIMO SEXTO.- A efecto de constatar la radicación de los incentivos para el desarrollo e implementación de los proyectos, la Instancia Ejecutora deberá expedir la factura electrónica con la fecha que se realizó dicha radicación de la cual, se deberá enviar una copia a la Unidad Responsable correspondiente del SENASICA y a la Dirección General de Administración e Informática del SENASICA, para conocimiento y seguimiento respectivo.

Los gastos realizados deberán ser sustentados mediante facturas y otros documentos que cumplan con las disposiciones fiscales vigentes correspondientes, así como con el informe de avance físico-financiero relativo al Programa de Trabajo autorizado por la Unidad Responsable del SENASICA.

VIGÉSIMO SÉPTIMO.- Las disposiciones administrativas contenidas en los presentes "LINEAMIENTOS", tienen efectos para la realización de las actividades que se financian con las aportaciones de incentivos Federales y en su caso, Estatales, de las cuales tendrán que comprobarse los montos ejercidos del incentivo programado por cada aportante.

VIGÉSIMO OCTAVO.- La Instancia Ejecutora deberá identificar y acreditar el ejercicio del gasto, con el fin de comprobar la aportación efectuada por cada uno de los participantes, debiendo señalarlo en la póliza o sistema contable correspondiente al gasto realizado.

CAPÍTULO NOVENO CIERRE DEL EJERCICIO FISCAL

VIGÉSIMO NOVENO.- La Instancia Ejecutora elaborará el Acta de cierre del ejercicio fiscal con base en el Instrumento jurídico signado a más tardar el 31 de Diciembre de 2017, en el cual, se deberán consignar los incentivos ejercidos en el año fiscal correspondiente, los devengados y los que se deberán reintegrarse a la TESOFE, así como las metas alcanzadas en la ejecución del Programa de Trabajo, y en su caso, la justificación de las metas no cumplidas correspondientes al Programa de Sanidad e Inocuidad

Agroalimentaria. El Acta de cierre del ejercicio fiscal deberá ser enviada a la Unidad Responsable correspondiente en formato electrónico PDF, quien revisará y en su caso emitirá observaciones para la atención procedente por la Instancia Ejecutora.

TRIGÉSIMO.- Para el caso de los incentivos reportados como devengados al cierre de cada ejercicio fiscal, así como los rendimientos financieros de las cuentas productivas que no hubieran sido finalmente aplicados conforme a lo comprometido en el Programa de Trabajo, incluyendo los rendimientos que se hubieran generado, en términos del artículo 54 de la Ley Federal de Presupuesto y Responsabilidad Hacendaria, deberán reintegrarse a la TESOFE dentro de los 15 días naturales siguientes al cierre del ejercicio.

TRIGÉSIMO PRIMERO.- En cumplimiento de la legislación en la materia, la Instancia Ejecutora deberá alimentar el formato de cierre de cuenta pública del Programa de Sanidad e Inocuidad Agroalimentaria al 31 de diciembre del ejercicio fiscal correspondiente y enviarlo a la SAGARPA. En este formato, se especificarán los incentivos pagados, devengados y los no devengados reintegrados a la TESOFE, del cual deberá enviar copia a la Unidad Responsable correspondiente del SENASICA.

CAPÍTULO DÉCIMO

DE LA COMISIÓN Y SUBCOMISIONES DE SANIDAD E INOCUIDAD AGROPECUARIA

TRIGÉSIMO SEGUNDO.- La Comisión es un Órgano Colegiado Auxiliar del Comité Técnico del FOFAE y es responsable de atender, difundir, coordinar, dar seguimiento al Programa de Sanidad e Inocuidad Agroalimentaria.

TRIGÉSIMO TERCERO.- Para el cumplimiento de su objeto y funciones, la Comisión estará integrada por:

I. Por la Delegación de la Secretaría en la Entidad Federativa:

- a) Delegado de la SAGARPA en la Entidad Federativa.
- b) Subdelegado Agropecuario de la SAGARPA en la Entidad Federativa.

II. Por el SENASICA:

- a) El Representante Regional del SENASICA o a quien este designe.
- b) Un especialista en la materia.

III. Por el Gobierno del Estado:

- a) Secretario de Desarrollo Agropecuario o su equivalente, o quien así designe.
- b) Subsecretario o quien así designe.

IV. La Instancia Ejecutora.

TRIGÉSIMO CUARTO.- En las reuniones de la Comisión, todos los miembros tendrán derecho a voz y voto.

La participación del SENASICA será a través del Representante del SENASICA, con derecho a voz y voto, quien podrá ser acompañado de un especialista en la materia de la Unidad Responsable; dicho Representante también tendrá derecho a suspender el apoyo en lo concerniente a los recursos federales, cuando los acuerdos no estén acordes con las disposiciones normativas aplicables. En las reuniones de la Comisión, el especialista únicamente tendrá derecho a voz.

TRIGÉSIMO QUINTO.- El nombramiento de los miembros de la Comisión tendrá carácter honorífico, por lo que no tendrán derecho a retribución alguna por su desempeño.

TRIGÉSIMO SEXTO.- En el supuesto de que cambie la denominación o desaparezcan los puestos de algunos miembros, lo sustituirá el nuevo puesto que desempeñe la función correspondiente. Cada una de las partes representadas en la Comisión deberá informar al Comité Técnico del FOFAE, por escrito, del nombramiento y sustitución de los miembros de tal Comisión.

TRIGÉSIMO SÉPTIMO.- La Comisión de Sanidad e Inocuidad Agropecuaria, de manera directa o a través de las Subcomisiones que se integren de acuerdo a las necesidades operativas, tendrán las siguientes funciones:

- I. Coadyuvar en el seguimiento de las actividades, metas y objetivos comprometidos en el Programa de Sanidad e Inocuidad Agroalimentaria;
- II. Revisar los Informes Físico Financieros mensuales y trimestrales, del Programa de Trabajo;
- III. Dar seguimiento a la aplicación de los recursos económicos establecidos y operados en el Programa de Trabajo;

- IV. Apoyar y dar seguimiento a las operaciones y avances de los Programas de Trabajo establecidos;
- V. Constatar que los Organismos Auxiliares den estricto cumplimiento a las disposiciones establecidas para la Ejecución y Operación del Programa de Sanidad e Inocuidad Agroalimentaria;
- VI. Verificar e integrar la información, documentación comprobatoria de la operación y avances de los Proyectos;
- VII. Proponer medidas correctivas, para mejorar la operación y ejecución de los Proyectos;
- VIII. Rendir informes de sus actividades al Comité Técnico del FOFAE, así como a las instancias estatales y federales involucradas que lo soliciten;
- IX. Efectuar sesiones ordinarias y extraordinarias;
- X. Elaborar un acta por cada Sesión de la Comisión y Subcomisiones de Sanidad e Inocuidad Agropecuaria, en la cual se asienten los hechos observados durante el desarrollo e implementación de los Programas de Trabajo;
- XI. Informar y remitir a las Unidades Responsables del SENASICA, a través de su Representante, las actas de Sesión de la Comisión o Subcomisiones de Sanidad Agropecuaria en formato electrónico PDF, en un lapso no mayor a cinco días hábiles posteriores a la realización de cada una de las sesiones;
- XII. Revisar las solicitudes presentadas por la Instancia Ejecutora, en los casos que así se justifique técnicamente, para la modificación, recalendarización, reprogramación y/o ampliación correspondientes a los conceptos de apoyo considerados en el Programa de Trabajo;
- XIII. Enviar a las Unidades Responsables del SENASICA, a través del Representante del SENASICA, para su determinación, aquellos casos donde exista controversia;
- XIV. La Comisión podrá auxiliarse de Subcomisiones de Sanidad Agropecuaria o grupos de trabajo para facilitar el entendimiento de las acciones según corresponda al Componente o sus conceptos, y
- XV. Las demás que sean indispensables para el desempeño de sus funciones, previa autorización del Comité Técnico del FOFAE.

Cuando se conformen Subcomisiones, el resultado de sus sesiones deberán ser validados en el seno de la Comisión, sin excepción.

TRIGÉSIMO OCTAVO.- La Presidencia de la Comisión será ejercida por el Secretario de Desarrollo Agropecuario o su equivalente del Gobierno del Estado o por quien sea designado para ocupar el cargo, quien tendrá las funciones siguientes:

- I. Conducir las sesiones de la Comisión y dirigir sus debates;
- II. Firmar las actas de las sesiones conjuntamente con el Secretario Técnico;
- III. Convocar para la celebración de las sesiones ordinarias y extraordinarias de la Comisión, y
- IV. Rendir informe de labores.

TRIGÉSIMO NOVENO.- La Secretaría Técnica de la Comisión recaerá en el Representante del SENASICA, que será responsable de:

- I. Asistir y participar con voz y voto en las sesiones de la Comisión;
- II. Suspender acuerdos que contravengan la normatividad y disposiciones aplicables en materia de sanidad e inocuidad agroalimentaria, que involucren el uso de recursos federales;
- III. Llevar el registro de asistencia de los participantes;
- IV. Someter los asuntos y temas que considere necesarios para la aprobación de la Comisión;
- V. Proponer a los participantes sobre los actos que deba realizar para el cumplimiento del objetivo y fines del proyecto;
- VI. Vigilar, por mandato de la Comisión, el seguimiento de los acuerdos y recomendaciones que emanen de las reuniones de la Comisión;
- VII. Cumplir con todos los requerimientos que le indique la Comisión, para la realización del objetivo y fines del mismo;
- VIII. Concentrar los originales del acta y enviar una copia de ésta con los documentos pertinentes, incluyendo decisiones y recomendaciones, a los integrantes de la Comisión, y
- IX. Las demás funciones que sean necesarias para el desarrollo de las actividades de la Comisión.

CUADRAGÉSIMO.- La Comisión o Subcomisión, se reunirá de manera ordinaria cada mes, en un lapso no mayor a 10 días naturales posteriores al fin de mes, previa convocatoria que será emitida por el Secretario de Desarrollo Agropecuario o su equivalente, de no emitirse la convocatoria respectiva en el plazo antes descrito, la sesión se efectuará el último día hábil de dicho plazo en las Oficinas de la Secretaría de Desarrollo Agropecuario o su equivalente en la Entidad Federativa que corresponda, en la hora en que se llevó a cabo la sesión anterior o en su defecto a las 17:00 horas. Asimismo, en caso necesario y por causa justificada se realizarán sesiones extraordinarias.

CUADRAGÉSIMO PRIMERO.- La Comisión sesionará legalmente con la asistencia de la mayoría simple (50% más uno) de sus integrantes con derecho a voz y voto. Sin excepción, deberá asistir el Representante del SENASICA y en su ausencia, este nombrará un sustituto que lo supla en el ejercicio de sus funciones.

CUADRAGÉSIMO SEGUNDO.- Para la celebración de las sesiones ordinarias de la Comisión, la convocatoria se expedirá por escrito a través de los medios de comunicación disponibles, cuando menos con cinco días hábiles de anticipación a la fecha señalada, indicando sede, fecha, lugar y hora de la misma, acompañándose del orden del día en que se llevará a cabo, de no emitirse la convocatoria, se sesionará en términos de lo dispuesto en el numeral cuadragésimo.

CUADRAGÉSIMO TERCERO.- Para la celebración de sesiones extraordinarias, la convocatoria se expedirá cuando menos con dos días naturales de anticipación, indicando sede, fecha, lugar y hora de la misma, acompañándose del orden del día.

CUADRAGÉSIMO CUARTO.- Los suplentes podrán asistir a las sesiones de la Comisión aun cuando asista el miembro propietario que lo designó, teniendo en tal caso voz pero no voto.

CUADRAGÉSIMO QUINTO.- Al término de las sesiones se levantará el acta respectiva, haciendo constar los puntos analizados, los acuerdos adoptados; agregándose la lista de asistencia que deberá contener los nombres y firmas autógrafas de los miembros asistentes.

CUADRAGÉSIMO SEXTO.- El Secretario Técnico de la Comisión nombrará a un responsable de actas y acuerdos, quien elaborará el documento final correspondiente, conforme a lo asentado en la sesión anterior, e integrará los proyectos de actas de las sesiones anteriores; y llevará el registro de los mismos, para posteriormente circularlos entre los integrantes para su aprobación e informe al Comité Técnico del FOFAE.

CUADRAGÉSIMO SÉPTIMO.- Las actas de sesión deberán contener lo siguiente:

- I. Lugar, fecha y hora de inicio y terminación de la sesión;
- II. La documentación presentada en la Comisión;
- III. Los acuerdos generados;
- IV. Las declaraciones que haya solicitado incluir cualquier integrante de la Comisión, y
- V. Las recomendaciones, declaraciones y conclusiones alcanzadas.

La circulación del proyecto de acta se hará a más tardar el tercer día hábil posterior a la celebración de la sesión, para recibir opiniones de los integrantes de la Comisión y la misma deberá ser suscrita antes de los cinco días hábiles posteriores a la sesión.

CUADRAGÉSIMO OCTAVO.- Las decisiones y acuerdos alcanzados por la Comisión serán incluidos en el acta de la sesión respectiva. Dicha acta también incluirá la lista de los integrantes de la Comisión o los representantes que participaron en la misma. Una vez aprobada, el Secretario Técnico la rubricará y será firmada por el Presidente y los participantes en la sesión en turno.

El procedimiento escrito concluirá con el envío por parte del Secretario Técnico de una comunicación firmada por todos los integrantes de la Comisión.

CUADRAGÉSIMO NOVENO.- Los integrantes de la Comisión podrán solicitar modificaciones a los Programas de Trabajo en casos de emergencias fitozoosanitarias.

CAPÍTULO DÉCIMO PRIMERO
LINEAMIENTOS ADMINISTRATIVOS
Sección Primera
Recursos Financieros

QUINCUAGÉSIMO.- Para facilitar el ejercicio de los incentivos financieros y su seguimiento en la operación de los programas y proyectos, la Instancia Ejecutora deberá llevar un registro contable de los incentivos por separado para cada componente, así como de cada uno de sus conceptos.

Asimismo, la Instancia Ejecutora deberá llevar el seguimiento en cuentas bancarias individuales de las aportaciones por su origen: Federal y/o Estatal.

En ningún caso se harán transferencias entre cuentas de los componentes y de otros conceptos de incentivos convenidos y firmados en el Acuerdo Específico (Instrumento jurídico que suscribe el Gobierno Federal a través de la Secretaría-SENASICA, en donde se puede incluir la participación de los Gobiernos de los Estados y/o la Instancia Ejecutora, en el cual se establece la asignación de los incentivos económicos convenidos, los compromisos y responsabilidades de las partes, así como sus metas y montos programáticos, gastos de operación y evaluación, para la aplicación del Programa de Sanidad e Inocuidad Agroalimentaria), sin la validación de la o las Unidades Responsables y la Dirección General de Administración e Informática del SENASICA.

QUINCUAGÉSIMO PRIMERO.- Los incentivos económicos deberán ser aplicados para cubrir los gastos específicos de actividades técnicas y administrativas; de acuerdo a las acciones consideradas en cada Programa de Trabajo autorizado. La contabilidad deberá sujetarse a los presentes “**LINEAMIENTOS**”.

Los conceptos de gasto autorizados para la aplicación de los incentivos son los establecidos en los Programas de Trabajo autorizados para cada proyecto.

Sección Segunda

Conceptos de Gasto

QUINCUAGÉSIMO SEGUNDO.- Se consideran Materiales y Suministros, los siguientes:

- I. Material de laboratorio;
- II. Papelería;
- III. Cafetería;
- IV. Material de limpieza;
- V. Material estadístico y geográfico;
- VI. Consumibles de cómputo;
- VII. Refacciones y accesorios para equipo de cómputo;
- VIII. Refacciones, accesorios y herramientas para vehículos;
- IX. Combustibles;
- X. Lubricantes y aditivos;
- XI. Uniformes;
- XII. Plaguicidas;
- XIII. Material de aplicación;
- XIV. Material de monitoreo;
- XV. Material de trampeo;
- XVI. Material de muestreo;
- XVII. Material de centro de empaque de material biológico y control;
- XVIII. Organismos de control biológico;
- XIX. Prendas de protección personal;
- XX. Medicinas y productos farmacéuticos;
- XXI. Apoyo para alimentos;
- XXII. Blancos, y
- XXIII. Herramientas (Manuales, eléctricas).

QUINCUAGÉSIMO TERCERO.- Se consideran Servicios Generales, los siguientes:

- I. Gastos de administración:
 - a) Servicio postal de mensajería o paquetería;
 - b) Servicio de telefonía convencional;
 - c) Servicio de telefonía celular y transmisión de datos;

- d) Servicio de radio localización;
 - e) Servicio de energía eléctrica;
 - f) Servicio de agua potable;
 - g) Servicios de arrendamiento;
 - h) Arrendamiento de equipo y bienes informáticos;
 - i) Servicios bancarios y financieros;
 - j) Servicios de vigilancia;
 - k) Impuestos vehiculares y derechos, y
 - l) Servicio de gas (LP).
- II. Asesorías jurídicas, consultorías, estudios e investigaciones;
- III. Servicios de informática;
- IV. Servicios profesionales;
- V. Materiales y Servicios de Diagnóstico;
- VI. Almacenaje, embalaje y envase;
- VII. Fletes y maniobras;
- VIII. Mantenimiento de maquinaria y equipo;
- IX. Mantenimiento y conservación de bienes informáticos;
- X. Mantenimiento y conservación de inmuebles;
- XI. Mantenimiento y conservación de vehículos y equipo;
- XII. Servicios de difusión e información en medios;
- XIII. Servicios de divulgación;
- XIV. Servicio de capacitación;
- XV. Pasajes;
- XVI. Peajes;
- XVII. Viáticos, y
- XVIII. Otros servicios que la Unidad Responsable autorice.

QUINCUGÉSIMO CUARTO.- Se consideran Bienes Muebles, los siguientes:

- I. Vehículos;
- II. Caseta para vehículo;
- III. Mobiliario de oficina;
- IV. Maquinaria y equipo agropecuario;
- V. Equipo de bienes informáticos y geoinformáticos;
- VI. Equipo de laboratorio;
- VII. Complemento para infraestructura menor de PVIF's;
- VIII. Equipos para la difusión;
- IX. Mobiliario de dormitorio, y
- X. Mobiliario de cocina.

Estos u otros conceptos adicionales que se requieran, estarán sujetos a la autorización del SENASICA a través de sus Unidades Responsables, con base en sus atribuciones para la operación de cada programa de trabajo.

Sección Tercera**Criterios Particulares de Aplicación de los Conceptos de Gasto**

QUINCUAGÉSIMO QUINTO.- Se consideran viáticos a las asignaciones destinadas a cubrir los gastos por concepto de alimentación y hospedaje de personal técnico, administrativo y directivos de los organismos auxiliares, en el desempeño de comisiones. Estos gastos incluyen los consumos del trayecto, considerando que el destino de la comisión se encuentre en un radio mayor de 50 km a la redonda del área de adscripción del viaticante.

La asignación de viáticos se debe realizar de forma individual y el viaticante deberá elaborar el informe de resultados correspondiente a su comisión.

Deberá comprobarse el 90% del total de los viáticos asignados con la presentación de facturas que cumplan con los requerimientos fiscales. El 10% de los viáticos asignados podrán quedar exentos de comprobación con requisitos fiscales.

En los sitios de comisión en los cuales no exista infraestructura para la expedición de factura electrónica, se otorgará viáticos de campo que deberán cubrir únicamente los gastos de alimentación, estadía, y transporte local. La comprobación de gastos deberá incluir oficio de comisión y desglose de gastos, debidamente firmado y con la leyenda *"Declaro bajo protesta de decir verdad que en la comisión oficial llevada a cabo en (lugar de comisión) durante el periodo comprendido entre el dd/mm/aaaa y el dd/mm/aaaa, he erogado los recursos que me fueron otorgados como gastos para operativos de campo según el desglose aquí presentado."*

La tarifa de viáticos en general será la que determine el SENASICA a través de las Unidades Responsables mismas que no podrán exceder las tarifas establecidas para los servidores públicos de la Federación.

El pago de viáticos y pasajes para comisiones internacionales del personal directivo o técnico, se hará bajo invitación expresa de la instancia organizadora y la autorización de la Unidad Responsable correspondiente.

Cuando la invitación sea a través de la instancia organizadora, la Instancia Ejecutora o Instancia Autorizada o Designada deberá solicitar la autorización por lo menos 25 días antes del evento a la Unidad Responsable correspondiente, adjuntando la justificación de los beneficios a obtener por la asistencia. En este caso, la comprobación de viáticos únicamente será con el comprobante del hotel donde se hayan hospedado, que garantice el cumplimiento de la comisión y los boletos del traslado para comprobar el pasaje erogado.

De igual forma cuando la invitación y los gastos sean cubiertos por la instancia organizadora, la Instancia Ejecutora o Instancia Autorizada o Designada deberá solicitar la autorización a la Unidad Responsable correspondiente, adjuntando la justificación de los beneficios a obtener por la asistencia.

Con base en los requerimientos de los Programas de Trabajo autorizados, se podrán incluir viáticos y pasajes nacionales o en el extranjero, para consultores, investigadores y especialistas que la Unidad Responsable correspondiente autorice, los cuales deberán respetar las tarifas establecidas para los servidores públicos de la Federación.

La designación y aplicación de los recursos para comisiones no programadas de personal técnico, administrativo o Directivos, será a propuesta de la Instancia Ejecutora y autorizada por la Unidad Responsable correspondiente.

QUINCUAGÉSIMO SEXTO.- Los bienes adquiridos por la Instancia Ejecutora con incentivos federales, bajo ninguna circunstancia podrán ser otorgados en comodato a servidores públicos de la SAGARPA, Gobierno del Estado y el SENASICA, así como a personas ajenas a la operación de los Programas de Trabajo.

La adquisición de bienes, insumos, arrendamientos y servicios, se deberá realizar únicamente de acuerdo a las modalidades establecidas en los presentes **"LINEAMIENTOS"**, para lo cual, deberá elaborarse el concentrado, conforme a los Programas de Trabajo revisados por la Instancia Ejecutora y autorizados por la Unidad Responsable.

Los bienes muebles adquiridos o servicios contratados por el OA, invariablemente se facturarán a su nombre.

La adquisición de bienes, insumos, arrendamientos y servicios se realizarán mediante los procedimientos de contratación que a continuación se señalan y serán validados previamente en sesión de la Comisión de Sanidad Agropecuaria o Subcomisión:

- I. En apoyo al proceso de adquisición y a la Comisión de Sanidad Agropecuaria o Subcomisión, se podrá conformar un Comité de Adquisiciones y Servicios (CAS), quien emitirá un dictamen al respecto sobre las adquisiciones de los bienes y servicios que demanda la operación de los proyectos y/o convenios de concertación ejecutados por los OA.

Dicho Comité estará integrado por el Representante del SENASICA, el Representante del Gobierno del Estado y el Gerente del OA, quienes aplicando los principios de transparencia, legalidad, honestidad, austeridad, eficacia y eficiencia enunciados en la Ley de Adquisiciones, Arrendamientos y Servicios del Sector Público y su Reglamento, tendrán la responsabilidad de validar las propuestas que se presenten en cada proceso de adquisición de acuerdo a las modalidades respectivas, dejando registro de todo el proceso. Asimismo, este Comité dictaminará preliminarmente la enajenación y/o la baja de bienes del OA, previo a la presentación ante la Subcomisión o Comisión de Sanidad Agropecuaria para su validación.

- II. Durante todo el proceso de adquisición, deberá participar el coordinador administrativo y el coordinador del proyecto respectivo, con el fin de soportar los aspectos técnicos o administrativos relacionados con los bienes o servicios a adquirir de acuerdo al Programa de Trabajo autorizado.
- III. Deberá llevarse a cabo licitación pública, mediante la convocatoria correspondiente, que se publicará en la página web de los OA cuando menos con cinco días naturales de anticipación. Esto debe informarse a la Unidad Responsable.
- IV. En los procedimientos de adquisición de bienes y servicios en la modalidad de licitación pública, deberán establecerse los requisitos y condiciones para todos los participantes, especialmente la descripción de los bienes y servicios a adquirir, tiempo y lugar de entrega, forma y tiempo de pago, caducidad del producto, penas convencionales, anticipos y garantías; debiendo proporcionar a todos los proveedores interesados igual acceso a la información relacionada con dichos procedimientos, observando los principios de transparencia y equidad. Lo cual debe ser autorizado por la Unidad Responsable correspondiente.

QUINCUAGÉSIMO SÉPTIMO.- En el caso de adquisiciones de vehículos, hasta por 5 unidades, deberán presentarse 3 cotizaciones, en el caso de que se supere este número de vehículos, debe realizarse licitación pública.

Para el caso del parque vehicular, la Instancia Ejecutora será responsable de establecer los mecanismos para garantizar el uso adecuado y la conservación de los bienes referidos. Lo anterior incluye contar con el reglamento actualizado del uso de vehículos.

Todos los vehículos adquiridos por la Instancia Ejecutora, deberán estar identificados invariable y únicamente con el logotipo de la misma y número económico correspondiente, debiendo considerar los criterios establecidos en el presente instrumento y sin aludir a ninguno de los tres órdenes de gobierno. Los vehículos deberán ser utilizados conforme al Reglamento de vehículos elaborado por el OA y autorizado por la Unidad Responsable. El logotipo deberá ser visible y adherido de forma permanente (no imanes) en la puerta derecha e izquierda del vehículo.

Cada uno de los vehículos deberá contar con un expediente y la bitácora correspondiente, en la que se registraran diariamente al inicio y término de la jornada, los traslados y movimientos que contemplen el kilometraje, gastos de combustible, lubricantes, servicios y reparaciones de cada unidad y deberá ser congruente con el desempeño de las acciones programadas de cada uno, incluidas en los reportes de fin de mes y anual.

QUINCUAGÉSIMO OCTAVO.- La adquisición de bienes, insumos, arrendamientos y servicios se realizarán mediante los procedimientos de contratación señalados en el presente lineamiento y tomando en cuenta los montos para cada modalidad, así como aquel que de acuerdo con la naturaleza de la contratación, asegure las mejores condiciones disponibles en cuanto a precio, calidad, financiamiento, oportunidad y otros requerimientos pertinentes.

- I. **Adjudicación directa.** Se realizará ante la necesidad de llevar a cabo la adquisición de bienes, insumos, arrendamientos y servicios por cantidades hasta \$170,000.00 (ciento setenta mil pesos 00/100 m.n.) sin considerar el impuesto al valor agregado, y se realizará por el OA bajo su responsabilidad. En este procedimiento no participa el CAS.
- II. **Presentación de tres cotizaciones.** Este procedimiento se deberá aplicar para la adquisición de bienes, insumos, arrendamientos o servicios por cantidades mayores a \$170,000.00 (ciento setenta mil pesos 00/100 m.n.) y hasta \$ 504,000.00 (quinientos cuatro mil pesos 00/100 m.n.) sin considerar el impuesto al valor agregado, y bajo la supervisión del CAS y la validación de la Comisión de Sanidad Agropecuaria o Subcomisión correspondientes.

En esta modalidad el OA presentará tres cotizaciones de quienes realicen actividades comerciales o profesionales y que cumplan con las especificaciones técnicas establecidas para los bienes o servicios, con los recursos técnicos y financieros necesarios, y formular el cuadro comparativo respecto a los requerimientos previstos y notificados en su caso, mediante invitación a los proveedores.

El CAS se reunirá y hará la revisión de las cotizaciones y la información que presente el OA y emitirá el dictamen para su validación en la Comisión o Subcomisión.

III. Licitación Pública. En la adquisición de bienes, arrendamientos y servicios mayores de \$504,000.00 (quinientos cuatro mil pesos 00/100 m.n.) sin considerar el impuesto al valor agregado, se deberá realizar el proceso de licitación pública.

El procedimiento de adquisición bajo esta modalidad, deberá ejecutarse conforme a lo establecido en la Ley de Adquisiciones, Arrendamientos y Servicios del Sector Público.

La licitación pública inicia con la publicación de la convocatoria en el diario de mayor circulación local o nacional y en el sitio web del propio OA; y concluye con la firma del contrato.

Mismos requisitos y condiciones para todos los participantes, especialmente por lo que se refiere a tiempo y lugar de entrega, forma y tiempo de pago, penas convencionales, anticipos y garantías; observando los principios de transparencia y equidad.

Las adquisiciones de bienes, insumos, arrendamientos o servicios, mediante convocatoria pública, se llevan a cabo para que libremente se presenten proposiciones solventes en sobre cerrado y debidamente firmado por los interesados, mismo que será abierto públicamente en reunión convocada por el OA para tal efecto, a fin de asegurar la transparencia del ejercicio y buscando se cumpla con las mejores condiciones disponibles en cuanto a precio, calidad, financiamiento, oportunidad, eficiencia y demás circunstancias pertinentes.

Las bases que emitan los OA, previa validación del CAS, para las licitaciones públicas, se pondrán a disposición de los interesados, tanto en el domicilio señalado en la convocatoria, así como en los medios de difusión antes descritos, a partir del día en que se publique la convocatoria y hasta 10 días naturales antes del acto de presentación y apertura de propuestas, siendo responsabilidad exclusiva de los interesados manifestar su interés de participar oportunamente durante este periodo.

Para la participación, adjudicación o contratación de adquisiciones, arrendamientos o servicios no se podrán exigir requisitos que tengan por objeto limitar la libre participación.

El plazo para la presentación y apertura de proposiciones será, cuando menos, de quince días naturales contados a partir de la fecha de publicación de la convocatoria.

En las juntas de aclaraciones el CAS resolverá en forma clara y precisa las dudas o cuestionamientos que sobre las bases de licitación le formulen los interesados, debiendo constar todo ello, en el acta respectiva que para tal efecto se levante.

Salvo los casos justificados por el CAS, en las bases de licitación, se establecerá que dos o más personas podrán presentar conjuntamente proposiciones sin necesidad de constituir una sociedad, o nueva sociedad en caso de personas morales, siempre que, para tales efectos, en la propuesta y en el contrato se establezcan con precisión y a satisfacción del CAS. Cuando más de 2 personas formen parte de una propuesta deberá ser firmada por el Representante común que haya sido designado por el grupo.

El CAS previo al acto de presentación y apertura de proposiciones, deberá efectuar el registro de participantes, así como realizar revisiones preliminares a la documentación distinta a la propuesta.

En el acta se señalará lugar, fecha y hora en que se dará a conocer el fallo de la licitación; esta fecha deberá quedar comprendida dentro de los veinte días naturales siguientes a la establecida para este acto y podrá diferirse, siempre que el nuevo plazo fijado no exceda de veinte días naturales contados a partir del plazo establecido originalmente. El CAS procederá a realizar la evaluación de la o las propuestas aceptadas.

Para hacer la evaluación de las proposiciones, el CAS deberá verificar que las mismas cumplan con los requisitos solicitados en las bases de licitación, debiendo considerar el costo beneficio al adquirir el bien, insumo, arrendamiento o servicio, siempre y cuando sea definido, medible y aplicable a todas las propuestas.

Una vez que el CAS haya hecho la evaluación de las proposiciones, previa validación en la Comisión, el contrato se adjudicará a:

- a) Aquél cuya propuesta resulte solvente porque reúne, conforme a los criterios de adjudicación establecidos en las bases de licitación, las condiciones legales, técnicas y económicas requeridas por el OA y garantice satisfactoriamente el cumplimiento de las obligaciones respectivas.

Si resultara que dos o más propuestas son solventes porque satisfacen la totalidad de los requerimientos solicitados por el OA, el contrato se adjudicará a quien presente la proposición cuyo precio sea el más bajo.

- b) La propuesta que tenga la mejor evaluación combinada en términos de los criterios de puntos y porcentajes o de costo beneficio.
- c) El CAS emitirá un dictamen que servirá como base para el fallo de la licitación, el cual se hará constar a través de una reseña cronológica de los actos del procedimiento, el análisis de las proposiciones y las razones para admitirlas o desecharlas, el cual se dará a conocer en reunión convocada por el OA para tal fin, a la que libremente podrán asistir los licitantes que hubieren participado en el acto de presentación y apertura de proposiciones, levantándose el acta respectiva que firmarán los asistentes, a quienes se entregará copia de la misma. La falta de firma de algún licitante no invalidará su contenido y efectos, poniéndose a partir de esa fecha a disposición de los que no hayan asistido, para efectos de su notificación en la página web del OA, así mismo, el CAS deberá cerciorarse que este le sea enviada para notificar el fallo de la licitación por escrito a cada uno de los licitantes, dentro de los cinco días naturales siguientes a su emisión, proporcionando la información por escrito acerca de las razones por las cuales su propuesta no resultó ganadora.
- d) Contra la resolución que contenga el fallo dado por el CAS, no procederá recurso alguno; sin embargo, procederá la inconformidad que se interponga por los licitantes en los términos del presente manual, ya que es la normativa a que se sujetan como organización de productores reconocidos por la SAGARPA, sin que estos sean considerados como instancias de Gobierno Federal, Estatal, Municipal o como Órgano Desconcentrado o Descentralizado de la Administración Pública Federal.
- e) El CAS procederá a declarar desierta una licitación y deberán expedir una segunda convocatoria, cuando las propuestas presentadas no reúnan los requisitos de las bases de la licitación o sus precios, conforme a la investigación de precios realizada, no fueren aceptables, lo cual se deberá incluir en el dictamen y acta que para tal efecto deberá elaborarse. Dicha determinación se hará del conocimiento de los licitantes en el fallo correspondiente.

Tratándose de licitaciones en las que una o varias partidas se declaren desiertas, el CAS podrá proceder, sólo respecto a esas partidas, a celebrar una nueva licitación o bien, un procedimiento de tres cotizaciones o de adjudicación directa, según corresponda, conforme a los montos y procedimientos señalados en los presentes "LINEAMIENTOS", debiendo dejar evidencia clara mediante el levantamiento de acta sobre la resolución tomada.

A petición del OA el CAS podrá cancelar una licitación, partidas o conceptos incluidos en éstas, derivado de lo siguiente: cancelación de programa, falta de recursos financieros, cambio de meta u objetivos en los proyectos, por caso fortuito o fuerza mayor. De igual manera, podrán cancelar cuando existan circunstancias, debidamente justificadas que provoquen la extinción de la necesidad para adquirir o arrendar los bienes o contratar la prestación de los servicios, y que de continuarse con el procedimiento de contratación se pudiera ocasionar un daño o perjuicio a la operación del OA. La determinación de cancelar la licitación, partidas o conceptos, deberá precisar el acontecimiento que motiva la decisión, la cual se hará del conocimiento de los licitantes.

Previa justificación de la conveniencia de distribuir, entre dos o más proveedores de la partida de un bien, insumo, arrendamiento o servicio, podrán hacerlo siempre que así se haya establecido en las bases de la licitación, en este caso, los precios de los bienes, insumos, arrendamientos o servicios contenidos en una misma partida y distribuidos entre dos o más proveedores no podrán exceder del cinco por ciento respecto de la propuesta solvente más baja.

QUINCUGÉSIMO NOVENO.- Los OA, podrán en cualquier momento rescindir administrativamente los contratos cuando el proveedor incurra en incumplimiento de sus obligaciones, conforme al procedimiento siguiente:

- I. Se iniciará a partir de que al proveedor le sea comunicado por escrito el incumplimiento en que haya incurrido, para que en un término de cinco días hábiles exponga lo que a su derecho convenga y aporte, en su caso, las pruebas que estime pertinentes;

- II. Transcurrido el término a que se refiere la fracción anterior, se resolverá considerando los argumentos y pruebas que hubiere hecho valer;
- III. La determinación de dar o no por rescindido el contrato deberá ser debidamente fundada, motivada y comunicada al proveedor dentro de los quince días hábiles siguientes en que se haya detectado el incumplimiento por parte del proveedor, y
- IV. Cuando se rescinda el contrato se formulará el finiquito correspondiente, a efecto de hacer constar los pagos que deba efectuar el OA por concepto de los bienes, insumos, arrendamientos o servicios prestados hasta el momento de rescisión.

Si previamente a la determinación de dar por rescindido el contrato, se hiciera entrega de los bienes, insumos, arrendamientos o servicios prestados, el procedimiento iniciado quedará sin efecto, previa aceptación y verificación del OA de que continúa vigente la necesidad de los mismos, aplicando, en su caso, las penas convencionales correspondientes.

El OA podrá determinar no dar por rescindido el contrato, cuando durante el procedimiento advierta que la rescisión del contrato pudiera ocasionar algún daño o afectación a las funciones que tiene encomendadas. En este supuesto, deberá elaborar un dictamen en el cual justifique que los impactos económicos o de operación que se ocasionarían con la rescisión del contrato resultarían más inconvenientes.

Al no dar por rescindido el contrato, el OA vía el CAS establecerá con el proveedor otro plazo, que le permita subsanar el incumplimiento que hubiere motivado el inicio del procedimiento.

El OA podrá establecer en las bases de licitación, invitaciones y contratos, deducciones al pago de bienes, insumos, arrendamientos o servicios con motivo del incumplimiento parcial o deficiente en que pudiera incurrir el proveedor respecto a las partidas o conceptos que integran el contrato. En estos casos, establecerán el límite de incumplimiento a partir del cual podrán cancelar total o parcialmente las partidas o conceptos no entregados, o bien rescindir el contrato en los términos de este artículo.

Cuando por motivo del atraso en la entrega de los bienes, insumos, arrendamientos o servicios o el procedimiento de rescisión se ubique en un ejercicio fiscal diferente a aquél en que hubiere sido adjudicado el contrato, el OA convocante podrá recibirlos previa verificación de que continúa vigente la necesidad de los mismos, debiendo contarse con partida y disponibilidad presupuestaria del ejercicio fiscal en curso, actualizándose el contrato con los precios originalmente acordados. Cualquier pacto en contrario a lo dispuesto en este artículo se considerará nulo.

Asimismo, podrán dar por terminados anticipadamente los contratos cuando concurren razones de interés general, o bien, cuando por causas justificadas se extinga la necesidad de requerir los bienes, insumos, arrendamientos o servicios originalmente contratados y se demuestre que de continuar con el cumplimiento de las obligaciones pactadas, se ocasionaría algún daño o perjuicio al OA, o se determine la nulidad total o parcial de los actos que dieron origen al contrato, con motivo de la resolución de una inconformidad al respecto. En estos supuestos el OA reembolsará al proveedor los gastos no recuperables en que haya incurrido, siempre que éstos sean razonables, estén debidamente comprobados y se relacionen directamente con el contrato correspondiente.

Los procedimientos de contratación, de aplicación de sanciones y de inconformidades, así como los demás asuntos que se encuentren en trámite o pendientes de resolución se tramitarán y resolverán conforme a las disposiciones vigentes al momento en el que se iniciaron.

De considerarlo necesario, la Unidad Responsable podrá autorizar la celebración de contratos para la adquisición y/o arrendamiento de bienes y servicios a través de los procedimientos de tres cotizaciones o de adjudicación directa presentando el OA la justificación técnica correspondiente.

Cuando solo exista un proveedor del bien o servicio considerado para compra en el programa de trabajo, el OA deberá documentarlo y ante esta situación, las modalidades de compra por presentación de tres cotizaciones y Licitación pública no deberán llevarse a cabo.

SEXAGÉSIMO.- Los OA, bajo su responsabilidad, podrán contratar servicios, sin sujetarse al procedimiento de licitación pública, a través de los procedimientos de invitación a cuando menos tres personas o de adjudicación directa, cuando se trate de servicios de mantenimiento de bienes en los que no sea posible precisar su alcance, establecer las cantidades de trabajo o determinar las especificaciones correspondientes;

Todos los proveedores que estén interesados en participar en los procesos de adquisición del OA, bajo cualquier modalidad, deberán registrarse previamente en el SIMOSICA que el SENASICA instrumentará.

En caso de obras, se aplicará lo previsto en la Ley de Obras Públicas y Servicios relacionados con las mismas, y su Reglamento. En este caso, la determinación del procedimiento aplicable se analizará previamente en la Comisión, quien emitirá una recomendación para su determinación final en el Comité Técnico del FOFAE.

Sección Cuarta

Del Inventario

SEXAGÉSIMO PRIMERO.- La Instancia Ejecutora deberá contar con los inventarios de recursos materiales, bienes muebles actualizados, debiendo enviar una copia del informe anual de altas y bajas a cada Unidad Responsable, conforme al formato que esta determine, previo a la revisión y autorización de los Programas de Trabajo, en el cual deberán considerar todos los bienes adquiridos por la Ejecutora independientemente del origen de los incentivos, señalando aquellos que han sido obtenidos con recursos federales. Debiendo darse por enterados los Representantes del Gobierno del Estado y la Delegación de la SAGARPA, en caso de así requerirlo.

El resguardo de los bienes adquiridos deberá ser por el OA que realice la compra. Los bienes de los OA deberán ser resguardados por el personal técnico y administrativo que los utilice en el cumplimiento de su trabajo, con la responsiva de resguardo.

En el caso de vehículos, éstos deberán ser asignados única y exclusivamente al personal del OA que realice actividades de campo y administrativas considerados en los Programas de Trabajo, entendiéndose como personal técnico y administrativo al Gerente, Coordinadores, Profesionales y Auxiliares de Campo.

En caso de que ocurra el robo, extravío o siniestro del bien, el resguardante procederá a levantar el acta correspondiente.

Asimismo, cuando el o los proyectos hayan concluido o la necesidad sea menor, los vehículos, materiales y/o accesorios adquiridos para su operación, previa notificación a la Unidad Responsable, serán transferidos para su uso en otros proyectos en el mismo OA.

El inventario deberá registrarse en el SIMOSICA.

Sección Quinta

Baja y Enajenación de Bienes

SEXAGÉSIMO SEGUNDO.- La Instancia Ejecutora sólo procederá a dar de baja sus bienes en el supuesto de que se trate de bienes no útiles por su uso excesivo o por cumplir su vida útil y éste represente un riesgo para su uso por mal funcionamiento o en los casos que se hubiere extraviado, robado o siniestrado, para lo cual se deberá levantar un acta circunstanciada de hechos y observar las disposiciones legales aplicables.

Los bienes que hayan sido dados de baja, podrán ser enajenados y los recursos obtenidos podrán utilizarse para la compra de nuevos bienes. Una vez realizado el procedimiento, deberá informar a la Unidad Responsable el monto obtenido, en un plazo no mayor de 15 días naturales, así como el destino del mismo, para su autorización.

La Instancia Ejecutora llevará a cabo la identificación de bienes no útiles, elaborando una lista en la cual especifique el por qué se determinó tal situación, debiendo incluir los bienes que fueron extraviados o robados. Deberá presentar un dictamen técnico que describa las causas de baja del inventario, debiendo contener cuando menos los siguientes elementos:

- I. Un archivo que describa los bienes no útiles, evidencia fotográfica, número de inventario, año de adquisición; justificar fehacientemente la inutilidad del bien;
- II. Los bienes enajenados por cualquier causa, deberán formar parte del mismo archivo;
- III. Fecha de elaboración, nombre, cargo y firma del personal que lo elabora y quien autoriza el dictamen, y
- IV. Cuando se trate de la baja de vehículos, es deseable la bitácora de mantenimiento vehicular de éstos y un archivo fotográfico del mismo.

Con base en la propuesta del OA, de forma coordinada entre el Representante del SENASICA, el Representante del Gobierno del Estado y del OA, se procederá a aprobar, determinar y realizar la baja de los bienes no útiles y su eliminación del inventario, levantando el acta correspondiente, previa validación de la Subcomisión y/o Comisión de Sanidad Agropecuaria.

Los bienes que hayan sido dados de baja, podrán enajenarse por parte del OA previo acuerdo del CAS, quien será el responsable de evaluar y dictaminar el monto de venta; los recursos provenientes de dicha enajenación podrán ser utilizados para los trámites de la misma y a cuenta de la reposición de los bienes enajenados o ampliación de metas de los proyectos de sanidad e inocuidad, previa validación de la Subcomisión o Comisión de Sanidad Agropecuaria e informar a la Unidad Responsable.

SEXAGÉSIMO TERCERO.- Para realizar la enajenación de los bienes autorizados, se deberá considerar lo siguiente:

- I. Determinación del valor mínimo de venta (para el caso de vehículos se podrá consultar el libro azul o Guía EBC);
- II. Enajenación a través de invitación a cuando a menos 3 personas o adjudicación directa;
- III. Fallo de la Subcomisión y/o Comisión Agropecuaria donde de se determinará la mejor propuesta que se presente para la venta de los bienes;
- IV. Previa entrega de los bienes el interesado deberá entregar recibo original del depósito efectuado en Institución Bancaria por el monto del valor del bien o bienes a dar de baja, y
- V. Una vez concluida la venta de los bienes se procede a levantar el acta en la cual se asienten todos los bienes enajenados, los datos de los compradores y el monto de su venta.

Una vez concluida la baja y/o enajenación de los bienes se procederá a actualizar los inventarios de OA y realizar la integración del expediente básico del procedimiento realizado. La información se deberá conservar por un periodo de 5 años.

Sección Sexta

Del arrendamiento de Inmuebles

SEXAGÉSIMO CUARTO.- El OA podrá tomar bienes inmuebles en arrendamiento en caso de no contar con éstos para realizar la coordinación y seguimiento de los Programas de Trabajo.

Para satisfacer los requerimientos de la operación de los proyectos en materia de arrendamiento de inmuebles, se deberán observar las siguientes precisiones:

- I. Las necesidades de espacio, seguridad, higiene y funcionalidad;
- II. El importe de las erogaciones y el tiempo necesario para remodelar y adaptar los inmuebles, así como para instalar los equipos especiales que se requieran, y
- III. El cumplimiento de la normativa aplicable en materia de uso del suelo, estacionamientos, construcciones, seguridad estructural y protección del medio ambiente.

SEXAGÉSIMO QUINTO.- La Instancia Ejecutora deberá considerar las previsiones presupuestales necesarias para cubrir las erogaciones por concepto de arrendamiento de inmuebles, así como para realizar las mejoras, adaptaciones e instalaciones para equipos especiales que en su caso se requieran, y para los servicios de conservación, mantenimiento y vigilancia de dichos inmuebles.

La Instancia Ejecutora podrá iniciar en cualquier fecha del año los contratos de arrendamiento que celebre con incentivos del Programa de Sanidad e Inocuidad Agroalimentaria.

Una vez que se cuente con la aceptación del propietario del inmueble, o de su representante, respecto del monto de la renta, se procederá a celebrar el contrato de arrendamiento, el cual deberá ser firmado por un representante de la Instancia Ejecutora, facultado para ello y por el propietario del inmueble, o en su caso, su representante. El Directivo de la Instancia Ejecutora que efectúe pagos de rentas sin contar con el contrato de arrendamiento debidamente firmado, las mismas correrán por su cuenta, independientemente de que con posterioridad se cubra este requisito.

La Instancia Ejecutora deberá acatar las licencias y constancias de uso de suelo y los permisos de ocupación de construcciones expedidos a los propietarios de los inmuebles arrendados.

En ningún caso se podrá arrendar un inmueble o parte de él, si no está en condiciones de ser ocupado de inmediato una vez formalizado el contrato.

CAPÍTULO DÉCIMO SEGUNDO

ESTRUCTURA OPERATIVA

SEXAGÉSIMO SEXTO.- De acuerdo a los objetivos, metas y resultados de la evaluación anual de cada proyecto sanitario, la Instancia Ejecutora propondrá la estructura operativa que se requiera para la ejecución del Programa de Trabajo respectivo, lo cual será previamente autorizado por la Unidad Responsable correspondiente.

Cuando así se requiera, por ser Programas de prioridad, la Unidad Responsable determinará la ampliación, adecuación o modificación de dichas estructuras, lo cual estará en función del presupuesto del Programa asignado a cada proyecto sanitario en la Entidad Federativa.

SEXAGÉSIMO SÉPTIMO.- Será responsabilidad de la Instancia Ejecutora aplicar el procedimiento de selección para los niveles de Profesional, Auxiliar y sus equivalentes, así como decidir el tipo de contrato a celebrar con el personal técnico y administrativo, mismo que deberá ser dentro del marco de la Ley Federal del Trabajo conforme a lo siguiente:

- I. El Presidente del OA emite la convocatoria, conforme a las necesidades previstas en el Programa de Trabajo, la cual deberá contener el temario, perfil y los requisitos que los aspirantes deben cumplir de acuerdo a las funciones a desarrollar;
- II. El OA llevará a cabo la recepción de la documentación establecida en la convocatoria; seleccionando únicamente a los aspirantes que cumplen con los requisitos establecidos y difundidos en la convocatoria que se emitió para tal fin;
- III. El OA elaborará la tira de reactivos para el examen correspondiente;
- IV. El OA analizará la documentación, evaluará y emitirá los resultados;
- V. A partir de los resultados la Subcomisión y/o Comisión realiza la entrevista a los aspirantes convocados y elige al candidato apto a ocupar el puesto en concurso;
- VI. El OA procederá a la contratación del profesionista seleccionado, y
- VII. Una vez concluido el proceso de contratación, se deberá informar inmediatamente al área correspondiente.

La selección de personal se realizará con base en los resultados de la ponderación porcentual siguiente:

Puesto	Evaluación Técnica (%)	Formación (%)	Experiencia (%)	Entrevista
Profesionales o equivalentes	55	10	15	20
Auxiliares o equivalentes	55	10	15	20

Cuando existan vacantes por cualquier circunstancia, se podrán ocupar los puestos citados de manera temporal hasta por un periodo de 6 meses, con personal que cumpla con el perfil requerido, debiendo emitirse la convocatoria en un plazo no mayor a 30 días. Dicha persona ocupará provisionalmente el puesto, hasta que se finalice el proceso de contratación de la vacante conforme a los presentes "LINEAMIENTOS", misma que podrá participar en el proceso de selección.

En el caso de personal que tenga el perfil requerido para el puesto y cuente con la certificación en el estándar de competencia determinado por el SENASICA, y publicado en el Diario Oficial de la Federación, aplicable a su función, acorde a la metodología del CONOCER (Consejo Nacional de Normalización y Certificación de Competencias Laborales), pasarán directamente a la etapa de entrevista, aplicando para su selección respecto de los demás aspirantes, únicamente el resultado de esta etapa.

SEXAGÉSIMO OCTAVO.- En el caso de los niveles de Gerencia, Coordinador de Proyecto y Coordinador Administrativo, el proceso de selección será realizado por la Unidad Responsable.

- I. El Presidente del OA, informará oficialmente las vacantes a la Unidad Responsable y a los integrantes de la Comisión y/o Subcomisión en la Entidad para la emisión de la convocatoria, la cual deberá contener el temario, perfil del puesto y los requisitos que los aspirantes deben cumplir de acuerdo a sus funciones;
- II. La Comisión y/o Subcomisión llevará a cabo la recepción de la documentación señalada en la convocatoria, seleccionando únicamente a los aspirantes que cumplen con los requisitos establecidos y difundidos a través de la misma;
- III. La Comisión y/o Subcomisión notificará a la Unidad Responsable por lo menos con 20 días de anticipación a la fecha de la evaluación técnica, para que dicha Unidad proceda a la elaboración del examen correspondiente, el cual será aplicado única y exclusivamente por ésta;
- IV. La Unidad Responsable analizará la documentación, evaluará y emitirá los resultados;
- V. A partir de los resultados la Unidad Responsable, un representante de la Subcomisión y/o Comisión y un representante de la mesa directiva del OA realizarán la entrevista a los aspirantes convocados y elegirán al candidato apto a ocupar el puesto en concurso, y
- VI. En caso de que ningún aspirante obtenga calificación aprobatoria o no sea seleccionado en la etapa de entrevista, se deberá emitir una segunda convocatoria e iniciar nuevamente el proceso.

La selección de personal se realizará con base en los resultados de la ponderación porcentual siguiente:

Puesto	Evaluación Técnica (%)	Formación Profesional (%)	Experiencia Profesional (%)	Entrevista
Gerente	50	10	20	20
Coordinador de Proyecto	60	10	10	20
Coordinador Administrativo	50	10	20	20

El personal que esté certificado en el Estándar de Competencia, determinado por el SENASICA, publicado en el Diario Oficial de la Federación, y cumpla con el perfil requerido para el puesto, pasará directamente a la etapa de entrevista, contabilizando para el proceso de selección contra otros aspirantes, sólo el puntaje absoluto obtenido en la entrevista.

El personal de la Instancia Ejecutora no adquirirá relaciones laborales con la SAGARPA o el SENASICA o con el Gobierno del Estado. Invariablemente el patrón será el OA como parte contratante, por lo que los compromisos, obligaciones y derechos patronales con el empleado serán única y exclusivamente del OA a través de su representación legal.

El gerente, coordinador administrativo y los coordinadores de proyecto, deberán certificarse en el estándar de competencia que determine el SENASICA.

SEXAGÉSIMO NOVENO.- El OA deberá establecer los mecanismos para la evaluación del desempeño del personal contratado, a través de evaluaciones anuales para asegurar el cumplimiento de las funciones y responsabilidades en tiempo y forma; aprobación de evaluaciones técnicas, actas administrativas, iniciativa, compromiso con el OA, entre otros aspectos e informar a la Unidad Responsable de los resultados obtenidos.

La Instancia Ejecutora deberá elaborar y actualizar la plantilla de personal con que cuente, de los cuales deberá enviar a la Unidad Responsable un informe del año fiscal anterior previo a la autorización de los Programas de Trabajo. Asimismo, este informe se deberá registrar en el SIMOSICA.

Los cargos del Consejo Directivo de la Instancia Ejecutora no podrán recibir remuneración alguna, apoyo o gratificación con cargo a los incentivos públicos aportados para la ejecución de los Programas de Trabajo, por ser estos cargos estrictamente honoríficos.

No se podrá contratar personal que esté inhabilitado de sus funciones por la Secretaría de la Función Pública o dado de baja de otra Instancia Ejecutora por su comportamiento inadecuado o que haya iniciado, concluido o no, un procedimiento de demanda en cualquier otra Instancia Ejecutora a nivel nacional.

El personal técnico y administrativo, se obliga a conocer las leyes, reglamentos, manuales, criterios, lineamientos, Normas Oficiales Mexicanas y otros instrumentos que se dispongan.

La Instancia Ejecutora podrá proporcionar capacitación al personal, siempre y cuando, considerando los Proyectos Transversales y bajo autorización de la Unidad Responsable.

SEPTUAGÉSIMO.- Los montos máximos (indicativos) de aportación federal para el pago del personal que opera en los Organismos Auxiliares, son los siguientes:

PUESTO	MONTO MAXIMO (Hasta \$)
Gerente	30,000.00 (treinta mil pesos 00/100 m.n.)
Coordinador Administrativo	22,500.00 (veintidós mil quinientos pesos 00/100 m.n.)
Coordinador de Proyecto	22,500.00 (veintidós mil quinientos pesos 00/100 m.n.)
Coordinador Regional	22,500.00 (veintidós mil quinientos pesos 00/100 m.n.)
Profesional de Proyecto	19,433.00 (diecinueve mil cuatrocientos treinta y tres pesos 00/100 m.n.)

Profesional Responsable de Informática	16,000.00 (dieciséis mil pesos 00/100 m.n.)
Profesional Administrador Estatal del Sistema Informático	16,000.00 (dieciséis mil pesos 00/100 m.n.)
Profesional Técnico de Calidad y Mejora de Procesos	16,000.00 (dieciséis mil pesos 00/100 m.n.)
Profesional Administrativo	16,000.00 (dieciséis mil pesos 00/100 m.n.)
Profesional Técnico de Capacitación y Divulgación	15,000.00 (quince mil pesos 00/100 m.n.)
Auxiliar Administrativo	11,500.00 (once mil quinientos pesos 00/100 m.n.)
Auxiliar de Informática	11,500.00 (once mil quinientos pesos 00/100 m.n.)
Auxiliar de Campo	11,500.00 (once mil quinientos pesos 00/100 m.n.)
Secretaria	7,500.00 (siete mil quinientos pesos 00/100 m.n.)

En cada componente o sus conceptos se podrá tener una denominación específica del puesto, pero deberá ser equivalente a los señalados en el cuadro anterior.

Con estos recursos se deberá cubrir el pago de sueldo, pago de impuestos o prestaciones de ley como la cuota patronal, ISR, IMSS, INFONAVIT, SAR y demás prestaciones o impuestos que se consideren conforme al tipo de contrato que cada OA establezca. Se podrá considerar un pago único de compensación anual que corresponderá a 30 días del pago de servicios, sujeto a disponibilidad presupuestal.

El monto a pagar se encuentra en función de la disponibilidad presupuestal, adoptando el mismo monto para el personal que se encuentre dentro de un puesto con las mismas responsabilidades, a fin de que no existan diferencias dentro del puesto.

Para otros puestos no considerados en este tabulador de pagos, la Unidad Responsable determinará lo procedente con base en el análisis técnico, en relación a sus funciones y percepción respectiva.

En los proyectos donde se compartan gastos para el personal del OA que realiza actividades generales en materia de sanidad e inocuidad, éstos deberán ser prorrateados conforme la asignación presupuestal de cada componente o sus conceptos en los que impacten directamente dichas actividades.

El personal que labora en un OA lo hace de tiempo completo por lo cual no podrá realizar ninguna actividad extra fuera de sus responsabilidades durante el horario que tenga asignado, siendo sus actividades a realizar en forma integral.

SEPTUAGÉSIMO PRIMERO.- Todo el personal de los OA, además de los perfiles particulares, deberá:

- I. Presentar y aprobar el examen técnico respectivo (excepto Secretaria/o);
- II. Saber conducir y contar con licencia de manejo vigente (excepto Secretaria/o);
- III. Tener disponibilidad para viajar (excepto Secretaria/o y auxiliar de informática);
- IV. Contar con disponibilidad de horario para cumplir con los compromisos relacionados con el área de trabajo;
- V. No estar desempeñando otro cargo y/o funciones dentro del Gobierno Federal, Estatal o Municipal u otra institución Gubernamental y no Gubernamental, una vez que se notifique de su aceptación en el OA, que interfiera con el cumplimiento de sus funciones y horario establecido, y
- VI. Contar con certificación en el estándar de competencia aplicable al puesto.

SEPTUAGÉSIMO SEGUNDO.- Los requisitos que deberán cubrir los Gerentes, son los siguientes:

I. Requisitos generales:

- a) Profesional titulado en nivel licenciatura del área de competencia;
- b) Contar con cédula profesional;

- c) Contar con experiencia técnica demostrable en los últimos cuatro años en la materia que corresponda, y
- d) Contar con habilidades gerenciales (liderazgo, negociación, trabajo en equipo y orientación a resultados).

II. Requisitos específicos:

- a) En materia de Sanidad Vegetal e Inocuidad Agrícola, los siguientes:
 - i. Ingeniero Agrónomo Especialista en Parasitología Agrícola, Ingeniero Agrónomo Especialista en Fitotecnia, o bien de otra profesión afín con postgrado en fitosanidad o con al menos 6 años de experiencia demostrable en el área específica, y
 - ii. Experiencia en materia de inocuidad alimentaria, microbiología, buen uso y manejo de agroquímicos, SRRC, Buenas Prácticas Agrícolas, POES, HACCP, Identificación y Trazabilidad.
- b) En materia de Salud Animal e Inocuidad Pecuaria, los siguientes:
 - i. Médico Veterinario Zootecnista u otra carrera afín del área agropecuaria, con postgrado en materia de sanidad animal o al menos 6 años de experiencia demostrable en esa área, y
 - ii. Experiencia en materia de inocuidad alimentaria, microbiología, SRRC, Buenas Prácticas Pecuarias, POES, HACCP, Identificación y Trazabilidad.
- c) En materia de Sanidad Acuícola e Inocuidad Acuícola y Pesquera, los siguientes:
 - i. Biólogo, Médico Veterinario Zootecnista, Ingeniero en Acuicultura, Oceanólogo o áreas afines a la acuicultura y pesca, y
 - ii. Experiencia en materia de inocuidad alimentaria, microbiología, SRRC, Buenas Prácticas Acuícolas y Pesqueras, POES, HACCP, Identificación y Trazabilidad.

SEPTUAGÉSIMO TERCERO.- Los requisitos que deberán cubrir los Coordinadores Administrativos, son los siguientes:

- I. Profesional titulado en nivel licenciatura en Contaduría; Administración o Economía, u otra profesión afín con experiencia demostrable de al menos 6 años en la materia;
- II. Contar con Cédula Profesional, y
- III. Contar con experiencia comprobable en el manejo de recursos humanos, financieros y materiales en los últimos tres años.

SEPTUAGÉSIMO CUARTO.- Los requisitos que deberán cubrir los Coordinadores de Proyecto, son los siguientes:

I. Requisitos generales:

- a) Profesional titulado en nivel licenciatura del área de competencia;
- b) Contar con cédula profesional;
- c) Contar con experiencia demostrable de dos años en el área de competencia;
- d) Manejo de herramientas computacionales: office y bases de datos, y
- e) Presentar constancias en las áreas de conocimiento comprobable.

II. Requisitos específicos:

- a) En materia de Sanidad Vegetal, se requiere ser Ingeniero Agrónomo Especialista en Parasitología Agrícola, Ingeniero Agrónomo Especialista en Fitotecnia o bien, de otra profesión afín con experiencia en Fito sanidad;
- b) En materia de Inocuidad Agrícola se requiere ser Profesional titulado en Área de Ciencias Agropecuarias, Biológicas, Químico-Biológicas, Ingeniero o Químico en Alimentos y las relacionadas con las Ciencias Agrarias;
- c) En materia de Salud Animal, se requiere ser Médico Veterinario Responsable Autorizado en la materia, u otra carrera del área agropecuaria con postgrado en materia de sanidad animal o al menos 6 años de experiencia demostrable en esa área;
- d) En materia de Vigilancia epidemiológica en salud animal, acuícola y pesquera, se requiere ser Médico Veterinario Responsable Autorizado en la materia, profesional titulado en áreas afines a la acuicultura y pesca;

- e) En materia de Inocuidad Pecuaria se requiere ser Profesional titulado en Medicina Veterinaria y Zootecnia o las áreas relacionadas con las ciencias de la zootecnia y ciencias agrarias;
- f) En materia de Sanidad Acuícola se requiere ser Profesional titulado en Biología, Ingeniería en Acuicultura o Pesca, Oceanología, Medicina Veterinaria y Zootecnia;
- g) En materia de Inocuidad Acuícola y Pesquera se requiere ser Profesional titulado en el Área de Acuicultura o Pesca, Oceanología, Biología, Biología Marina, Químico en Alimentos, Medicina Veterinaria y Zootecnia o áreas afines a la acuicultura y pesca, y
- h) En materia de Inspección de la Movilización Nacional se requiere ser Médico Veterinario, Ingeniero Agrónomo o carrera afín, así como Licenciado en Administración o carrera afín.

SEPTUAGÉSIMO QUINTO. Los requisitos que deberán cubrir los Coordinadores Regionales en materia de Sanidad Vegetal, son los siguientes:

- I. Profesional titulado en nivel licenciatura Ingeniero Agrónomo Especialista en Parasitología Agrícola, Ingeniero Agrónomo Especialista en Fitotecnia, o bien de otra profesión afín con experiencia en Fitosanidad;
- II. Contar con cédula profesional;
- III. Contar con experiencia demostrable de dos años en el área de competencia;
- IV. Manejo de herramientas computacionales: office y bases de datos, y
- V. Presentar constancias en las áreas de conocimiento comprobable.

SEPTUAGÉSIMO SEXTO. Los requisitos que deberán cubrir los Profesionales de Proyecto, son los siguientes:

I. Requisitos generales:

- a) Profesional titulado en nivel licenciatura del área de competencia;
- b) Contar con cédula profesional;
- c) Contar con experiencia demostrable de al menos un año;
- d) Manejo de herramientas computacionales: office y bases de datos, y
- e) Presentar constancias en las áreas de conocimiento comprobable.

II. Requisitos específicos:

- a) En materia de Sanidad Vegetal se requiere ser Ingeniero Agrónomo Especialista en Parasitología Agrícola, Ingeniero Agrónomo Especialista en Fitotecnia o bien, de otra profesión afín con experiencia en Fito sanidad;
- b) En materia de Inocuidad Agrícola se requiere ser Profesional titulado en Áreas Agronómicas, Biológicas, Químico-Biológica, Ingeniero o Químico en Alimentos y las relacionadas con las Ciencias Agrarias;
- c) En materia de Salud Animal se requiere ser Médico Veterinario Responsable Autorizado en la materia;
- d) En materia de Vigilancia epidemiológica en salud animal, acuícola y pesquera se requiere ser Médico Veterinario Responsable Autorizado en la materia, profesional titulado en áreas afines a la acuicultura y pesca;
- e) En materia de Inocuidad Pecuaria se requiere ser Profesional titulado en Medicina Veterinaria y Zootecnia o las áreas relacionadas con las ciencias de la zootecnia y ciencias agrarias;
- f) En materia de Sanidad Acuícola se requiere ser Profesional titulado en Biología, Ingeniería en Acuicultura o Pesca, Oceanología, Medicina Veterinaria y Zootecnia;
- g) En materia de Inocuidad Acuícola y Pesquera se requiere ser Profesional titulado en el Área de Acuicultura o Pesca, Oceanología, Biología, Biología Marina, Químico en Alimentos, Medicina Veterinaria y Zootecnia o áreas afines a la acuicultura y pesca, y
- h) En materia de Inspección de la Movilización Nacional se requiere ser Médico Veterinario, Ingeniero Agrónomo o carrera afín.

SEPTUAGÉSIMO SÉPTIMO.- Los requisitos que deberán cubrir los Profesionales Responsables de Informática en materia de Sanidad Vegetal, son los siguientes:

- I. Licenciatura en informática, sistemas computacionales o carrera afín;
- II. Contar con cédula profesional, y
- III. Contar con experiencia demostrable de un año en elaboración de bases de datos, diseño de sistemas y programación.

SEPTUAGÉSIMO OCTAVO.- Los requisitos que deberán cubrir los Profesionales Administradores Estatales del Sistema Informático en materia de Sanidad Vegetal son los siguientes:

- I. Licenciatura en Ciencias de la computación, Ingeniero en Sistemas Computacionales o afín;
- II. Contar con cédula profesional, y
- III. 2 años de experiencia y conocimientos en desarrollo de software, desarrollo de páginas web, soporte técnico de equipo de cómputo y dispositivos móviles, manejo de bases de datos, habilidad en manejo avanzado de Microsoft office, herramientas de internet, Windows y dispositivos móviles (android) comprobable de 1 año en la materia.

SEPTUAGÉSIMO NOVENO.- Los requisitos que deberán cubrir los Profesionales Técnicos de Calidad y Mejora de Procesos en materia de Sanidad Vegetal son los siguientes:

- I. Licenciatura en Ciencias de la Comunicación, Ingeniero Agrónomo, Licenciado en Administración, Licenciado en Psicología u otra carrera que considere aspectos de calidad y manejo de procesos en su plan de estudios o carrera afín;
- II. Contar con cédula profesional, y
- III. Con experiencia comprobable de 1 año en la materia.

OCTOGÉSIMO.- Los requisitos que deberán cubrir los Profesionales Administrativos Sanidad Vegetal son los siguientes:

- I. Licenciatura en Informática, Contaduría o Administración;
- II. Contar con cédula profesional, y
- III. Con experiencia comprobable de 1 año en la materia.

OCTOGÉSIMO PRIMERO.- Los requisitos que deberán cubrir los Profesionales de Capacitación y Divulgación son los siguientes:

- I. Profesional Titulado en la Licenciatura en Ciencias de la Comunicación, Diseño Gráfico, Mercadotecnia, Publicidad, Comunicación Gráfica, Relaciones Públicas o alguna otra afín en materia de Comunicación o bien acreditar experiencia mayor de 3 años mediante un puesto similar;
- II. Contar con cédula profesional, o bien la acreditación de la experiencia mayor a 3 años realizando estas tareas, y
- III. Con experiencia comprobable de 1 año en la materia si cuenta con título o 3 años si no cuenta con título.

OCTOGÉSIMO SEGUNDO.- Los requisitos que deberán cubrir los Auxiliares Administrativos son los siguientes:

- I. Licenciatura en Economía, Contaduría o en Administración de Empresas, Ingeniero Agrónomo con especialidad en Administración Agrícola o Economía Agrícola o Técnico en contaduría, administración o psicología, y
- II. Experiencia de seis meses en actividades de finanzas, contabilidad o administración.

OCTOGÉSIMO TERCERO.- Los requisitos que deberán cubrir los Auxiliares de Informática son los siguientes:

- I. Licenciado o Técnico informática, sistemas computacionales o carrera afín, y
- II. Experiencia de seis meses en actividades de informática o sistemas computacionales.

OCTOGÉSIMO CUARTO.- Los requisitos que deberán cubrir los Auxiliares de Campo son los siguientes:

I. Requisitos generales:

- a) Profesional o Técnico en el área de competencia;
- b) Contar con experiencia demostrable de seis meses, y
- c) Manejo de herramientas computacionales: office y bases de datos.

II. Requisitos específicos:

- a) En materia de Sanidad Vegetal se requiere ser Profesional o Técnico en Agronomía o áreas afines;
- b) En Materia de Inocuidad Agrícola se requiere ser Técnico agrícola, titulado o pasante en áreas agrícolas, químico-biológicas, bioquímica y/o alimentos o carrera a fin;
- c) En materia de Salud Animal se requiere ser Profesional o Técnico en Medicina Veterinaria o áreas afines;
- d) En materia de Vigilancia epidemiológica en salud animal, acuícola y pesquera se requiere ser Profesional o Técnico en Medicina Veterinaria o áreas afines;
- e) En materia de Inocuidad Pecuaria se requiere ser Médico Veterinario Zootecnista, Técnico Agropecuario, Ingeniero Agrónomo Zootecnista o carrera afín;
- f) En materia de Sanidad Acuícola se requiere ser Profesional o Técnico en Biología, Ingeniería en Acuicultura o Pesca, Oceanología, Medicina Veterinaria y Zootecnia o profesión afín a la acuicultura y la pesca;
- g) En materia de Inocuidad Acuícola y Pesquera se requiere ser Profesional o Técnico en Biología, Ingeniería en Acuicultura o Pesca, Oceanología, Medicina Veterinaria y Zootecnia, o profesión afín a la acuicultura y la pesca; y
- h) En materia de Inspección de la Movilización Nacional se requiere ser Médico Veterinario, Ingeniero Agrónomo o Técnico Agropecuario.

OCTOGÉSIMO QUINTO.- Los requisitos que deberán cubrir las(os) Secretarías(os) son los siguientes:

- I. Tener conocimientos secretariales;
- II. Manejo de herramientas computacionales: office y bases de datos, y
- III. Contar con experiencia comprobable de 6 meses en la materia.

CAPÍTULO DÉCIMO TERCERO**FUNCIONES DEL PERSONAL DE LOS OA**

OCTOGÉSIMO SEXTO.- Los Gerentes tendrán las funciones siguientes:

- I. Planear estrategias que coadyuven a la conservación y mejora de los estatus fitozoosanitarios, acuícolas y pesqueros;
- II. Promover y asesorar a los Directivos en la operación de los OA en la Entidad, conforme a la normativa establecida para poder funcionar (procesos de reestructuración) y para mantener su vigencia;
- III. Asesorar a los Directivos de los OA, sobre la operación de los Programas de Trabajo, conforme a la normativa vigente;
- IV. Mantener la coordinación y comunicación constante con el Gobierno del Estado y el SENASICA, con el objeto de dar cumplimiento a la normativa aplicable a los programas y a las metas convenidas, así como de los logros que se pretenden alcanzar con los Programas de Trabajo;
- V. Verificar que los coordinadores de los proyectos, el coordinador administrativo y auxiliares administrativos, elaboren y envíen los informes técnicos de los Programas de Trabajo según corresponda; asimismo, que elaboren los informes mensuales y trimestrales de los avances físicos y financieros de los Programas de Trabajo y la evaluación de éstos, al cierre del ejercicio;
- VI. Enviar a la Delegación de la SAGARPA los Programas de Trabajo en los tiempos establecidos para su revisión y evaluación oportuna por las instancias correspondientes;
- VII. Priorizar la atención de los asuntos relacionados con los Programas de Trabajo operados por los OA;
- VIII. Informar de manera general a los OA los acuerdos derivados de las reuniones de la Subcomisión;
- IX. Cumplir y dar seguimiento a las disposiciones emitidas por el SENASICA;
- X. Coordinar, analizar y supervisar la elaboración, ejecución, seguimiento y evaluación de las acciones contempladas en los Programas de Trabajo validados;
- XI. Supervisar que el personal en los OA cumpla con las atribuciones y sus responsabilidades asignadas;

- XII. Elaborar el informe correspondiente de las supervisiones que realice a los Programas de Trabajo y al OA, así como de las comisiones llevadas a cabo dentro y fuera del estado o país; entregándolo al Presidente de la mesa directiva del OA;
- XIII. Integrar los informes mensuales y trimestrales físicos y financieros, conforme a los Programas de Trabajo validados;
- XIV. Integrar los informes mensuales y trimestrales que se presentará ante la Comisión o Subcomisión, así como el cierre presupuestal y la evaluación anual correspondiente;
- XV. Vigilar y supervisar que el coordinador administrativo realice la ministración de recursos económicos con oportunidad y en apego a los Programas de Trabajo validados, a efecto de que la adquisición de bienes y servicios sea oportuna para la realización de las acciones de los Programas de Trabajo;
- XVI. Asegurar que los montos salariales, prestaciones y viáticos se paguen conforme a lo establecido en los Programas de Trabajo;
- XVII. Vigilar el estricto cumplimiento de metas y ejercicio de recursos, con el objeto de evitar desvíos de fondos e incumplimiento de metas;
- XVIII. Vigilar que las acciones y adquisiciones de bienes y servicios por parte de los OA cumplan con los procedimientos establecidos;
- XIX. Coordinar la detección y mejora de procesos para la implantación de Sistemas de Gestión de Calidad en los OA;
- XX. Coordinar las acciones necesarias para llevar a cabo la capacitación del personal técnico administrativo en temas de competencia laboral que permita el mejor desempeño de los profesionistas adscritos a los OA;
- XXI. Dar seguimiento a los acuerdos que se generen en las reuniones de la Subcomisión y verificar su debido cumplimiento;
- XXII. Atender las recomendaciones técnicas y administrativas de mejora en apego a la normativa aplicable, señaladas por la Comisión y/o Subcomisión;
- XXIII. Participar en el Comité de Adquisiciones;
- XXIV. Dar las facilidades para que se realicen satisfactoriamente las auditorías, evaluaciones, supervisiones de los Programas de Trabajo y de la operación de los OA de la entidad;
- XXV. Asumir las responsabilidades del coordinador de proyecto ante la ausencia de éste y cuando la operación de un nuevo proyecto lo requiera;
- XXVI. Participar en eventos de capacitación, debiendo aprobar la evaluación correspondiente, así como, reuniones organizadas por el SENASICA y otras instituciones del sector, previa autorización de la Unidad Responsable, dicha participación estará en función de los asuntos por atender inherentes a la operación de los Programas de Trabajo;
- XXVII. Designar a un responsable de la Gerencia cuando se encuentre de comisión, vacaciones o incapacidad, siempre y cuando se tenga el visto bueno del Comité Directivo del OA;
- XXVIII. Implementar un calendario de supervisiones con el apoyo de las áreas técnicas y administrativas;
- XXIX. Proporcionar la capacitación de inducción al personal que ingresa a laborar en el OA;
- XXX. Contar con los conocimientos para el manejo de los Sistemas Informáticos que implemente el SENASICA para la operación y seguimiento de los Programas de Trabajo, y
- XXXI. Comunicar en tiempo y forma a la Unidad Responsable la presencia de enfermedades de notificación obligatoria o de alto impacto económico.

OCTOGÉSIMO SÉPTIMO.- Los Coordinadores Administrativos tendrán las funciones siguientes:

- I. Acatar y dar seguimiento a las disposiciones de carácter administrativo emitidas por el SENASICA;
- II. Verificar que la asignación, administración y ejercicio de los recursos económicos se apeguen a la normativa vigente;
- III. Realizar la ministración de fondos para la adquisición de bienes y servicios necesarios, a fin de realizar las acciones de los Programas de Trabajo con oportunidad y en apego a los mismos y en su caso, hacer lo correspondiente con las Juntas Locales;
- IV. Supervisar que los comprobantes de ingresos y egresos de los Organismos Auxiliares, se contabilicen por fuente de recursos, por programa de trabajo y actividad;

- V. Llevar la contabilidad y el estado de cuenta de los ingresos y egresos del OA, por Programas de Trabajo, aportante y actividad realizada, y en su caso por cada Junta Local;
- VI. Coordinar y participar en la elaboración y seguimiento financiero y contable de los Programas de Trabajo validados, de acuerdo a las acciones estipuladas para integrar el informe mensual y trimestral que se presentará ante la Subcomisión;
- VII. Asegurar que los montos salariales y prestaciones se paguen conforme a lo establecido en los Programas de Trabajo validados;
- VIII. Gestionar cotizaciones de los insumos, bienes y servicios necesarios para cada uno de los Programas de Trabajo, asimismo, dar seguimiento a los procesos de compras conforme a los procedimientos establecidos;
- IX. Realizar el inventario de los bienes muebles e inmuebles de los OA y supervisar que estén debidamente inventariados, resguardados, conservados y utilizados adecuadamente;
- X. Supervisar y dar seguimiento a los procesos de baja de los bienes que ya no sean necesarios o que por el uso de éstos, el mantenimiento y/o compostura se tenga excesivo gasto o aquellos que llegasen a extraviar;
- XI. Supervisar que los vehículos cuenten con bitácoras, logotipo distintivo, número consecutivo y sean debidamente asignados al personal técnico para la realización de acciones de campo de acuerdo a las necesidades de los Programas de Trabajo, mismos que deberán ser utilizados conforme al Reglamento de uso de vehículos vigente;
- XII. Vigilar que el ejercicio de recursos asignados sean de acuerdo al programa de trabajo validado;
- XIII. Integrar y mantener actualizada la plantilla del personal, el inventario de recursos materiales y bienes muebles e inmuebles de los OA, así como el balance financiero del programa, presentándolos junto con los Programas de Trabajo a la Unidad Responsable durante una revisión y cuando sean requeridos;
- XIV. Vigilar que la contratación de personal de los OA sea en apego a la normativa vigente, con recursos previamente programados y el pago conforme a los puestos previstos en la estructura operativa;
- XV. Vigilar que el personal técnico/administrativo y directivos de los OA presenten la comprobación de los recursos por concepto de viáticos, con facturas o documentos que cumplan con los requisitos fiscales;
- XVI. Elaborar y presentar mensualmente el balance general y estados de cuenta de los recursos de los OA, presentarlos a la mesa directiva o asamblea para su aprobación y validación mediante firma de los tres principales directivos;
- XVII. Elaborar oportunamente los avances físicos financieros para la formulación de los informes mensuales y trimestrales de los OA, mismos que se deberán proporcionar a la instancia solicitante;
- XVIII. Elaborar de manera coordinada con su personal de apoyo y los coordinadores, el informe físico financiero del cierre anual de los Programas de Trabajo;
- XIX. Presentar ante las instancias competentes, las declaraciones fiscales y laborales respectivas;
- XX. Participar en el proceso de adquisición de bienes y servicios de los OA como auxiliar del Gerente para la aclaración y opinión de las propuestas de compra;
- XXI. Dar las facilidades para que se realicen satisfactoriamente las auditorías, evaluaciones, supervisiones de los Programas de Trabajo y de la operación de los OA de la entidad;
- XXII. Capturar y/o supervisar que la información financiera se ingrese en los tiempos establecidos en los sistemas informáticos que disponga el SENASICA;
- XXIII. Participar en eventos de capacitación, reuniones organizadas por la Unidad Responsable y otras instituciones del sector, previa autorización de ésta, dicha participación estará en función de los asuntos por atender inherentes a la administración de los Programas de Trabajo;
- XXIV. Verificar que todo el personal cumpla con los horarios de trabajo establecidos en el contrato, mediante un sistema electrónico o digital de entrada y salida, o en su caso implementar acciones que permitan su cumplimiento. Cuando se trate de personal que realiza actividades de campo o que se encuentre de comisión, se deberá informar al Coordinador Administrativo o Auxiliar Administrativo responsable, a fin de que no apliquen los descuentos respectivos;
- XXV. Elaborar su calendario de supervisiones y/o comisiones, así como, integrar el del personal a su cargo;

XXVI. Integrar los expedientes del personal que contraten los OA y mantenerlos actualizados;

XXVII. Evaluar el desempeño anual de los Auxiliares Administrativos de los OA, y

XXVIII. Proporcionar la capacitación de inducción al personal que ingresa a laborar en el OA.

OCTOGÉSIMO OCTAVO.- Los Coordinadores de Proyecto tendrán las funciones siguientes:

- I. Elaborar en coordinación con el Gerente el programa de trabajo estatal, considerado en el Anexo Técnico;
- II. Dar seguimiento a las metas físicas y financieras previstas en los Programas de Trabajo validados;
- III. Acatar y dar seguimiento a las disposiciones de carácter técnico y administrativo emitidas por el SENASICA hasta lograr la validación de los Programas de Trabajo;
- IV. Asegurar que la ejecución del proyecto y el ejercicio de los recursos se aplique hasta que se cuente con los programas validados;
- V. Elaborar su calendario de supervisiones y/o comisiones, así como, integrar el del personal a su cargo;
- VI. Realizar la supervisión en campo para asegurar la continuidad y uniformidad de la información generada conforme a los Programas de Trabajo validados. Así como dar seguimiento a las observaciones levantadas al personal técnico a fin de garantizar la operatividad;
- VII. Coordinar la operación de las acciones establecidas en los Programas de Trabajo validados;
- VIII. Realizar la evaluación anual física y financiera de los proyectos que sea(n) de su competencia coordinar, debiendo describir la situación actual, logros alcanzados y perspectivas para el año siguiente;
- IX. Formular conjuntamente con el Coordinador Administrativo el informe de avance físico-financiero que se capture en el SURI e informar al Gerente sobre el resultado de las acciones realizadas, en apego a los formatos establecidos para tal fin;
- X. Formular los informes derivados de la ejecución y seguimiento de la aplicación de recursos asignados;
- XI. Elaborar la requisición de materiales, servicios entre otros para mantener la operación de los Programas de Trabajo que deberá presentar al Coordinador Administrativo. Así mismo asegurarse que esta actividad se lleve a cabo de acuerdo en tiempo a lo programado;
- XII. Asesorar a los Directivos del OA conforme a la normativa vigente para la operación de los OA y Programas de Trabajo;
- XIII. Levantar y actualizar un padrón de productores beneficiados por los Programas de Trabajo;
- XIV. Dar la facilidad para que se realice satisfactoriamente la evaluación del programa de trabajo;
- XV. Supervisar que la información técnica y financiera que se ingresa a los sistemas de información implementados por el SENASICA sea veraz, congruente y de calidad;
- XVI. Asistir a las sesiones del Comité de Adquisiciones cuando se trate de bienes, materiales o servicios a utilizar en el programa de trabajo bajo su responsabilidad;
- XVII. Participar en eventos de capacitación organizados por el SENASICA y otras instituciones del sector, en la cual se deberá aprobar la evaluación correspondiente, así mismo la información obtenida deberá ser replicada en el resto del personal de los OA, a más tardar dos semanas después de haber asistido a capacitación, por lo que deberá levantar evidencia de dicha acción, y
- XVIII. Participar en las actividades de gestión relacionadas con la Sanidad Agropecuaria, tales como reuniones regionales y directivas, entre otras.

OCTOGÉSIMO NOVENO.- Los Coordinadores Regionales en materia de Sanidad Vegetal tendrán las funciones siguientes:

- I. Aplicar y vigilar el cumplimiento de la normativa vigente, en el desarrollo de sus actividades fitosanitarias;
- II. Asesorar a los Directivos del OASV respectivo conforme a la normativa existente para la operación de los OASV y proyectos fitosanitarios;
- III. Llevar a cabo las acciones técnico operativas de campo que le asigne el coordinador de proyecto fitosanitario, contempladas en los Programas de Trabajo validados por la DGSV;

- IV. Coordinarse e Informar semanal y/o mensualmente al Coordinador de cada proyecto fitosanitario sobre el resultado de sus acciones;
- V. Supervisar las acciones que realizan los profesionales fitosanitarios en el programa de trabajo respectivo;
- VI. Apoyar al coordinador del proyecto fitosanitario en la elaboración de los Programas de Trabajo, con base en la evaluación, con el objeto de mejorar o conservar los estatus, y
- VII. Promover y apoyar para que los Directivos de las Juntas Locales de Sanidad Vegetal envíen al OASV con atención al Coordinador del proyecto fitosanitario correspondiente, su propuesta de programa de trabajo del área de su circunscripción.

NONAGÉSIMO.- Los Profesionales de Proyecto tendrán las funciones siguientes:

- I. Aplicar y vigilar el cumplimiento de la normativa vigente, en el desarrollo de sus actividades;
- II. Llevar a cabo las acciones técnico operativas de campo que le asigne el coordinador de proyecto, contempladas en los Programas de Trabajo validados;
- III. Realizar las actividades de carácter obligatorio que sean de su competencia en el área que le corresponda, contempladas en los Programas de Trabajo validados;
- IV. Coordinarse e Informar semanal y/o mensualmente al Coordinador de cada proyecto sobre el resultado de sus acciones;
- V. Elaborar su calendario de supervisiones y/o comisiones, así como el del personal a su cargo;
- VI. Supervisar las acciones que realizan los auxiliares de campo en el programa de trabajo respectivo;
- VII. Apoyar al coordinador del proyecto en la elaboración de los Programas de Trabajo, con base en la evaluación, con el objeto de mejorar o conservar los estatus fitozoosanitarios y de inocuidad;
- VIII. Ingresar la información técnica en los sistemas informáticos implementados por el SENASICA en los tiempos establecidos por éste, y
- IX. Participar en eventos de capacitación organizados por el SENASICA y otras instituciones del sector, en la cual se deberá aprobar la evaluación correspondiente, así mismo la información obtenida deberá ser replicada en el resto del personal de los OA.

NONAGÉSIMO PRIMERO.- Los Profesionales Responsables de Informática tendrán las funciones siguientes:

- I. Elaborar las bases de datos, sistemas informáticos y administrativos de los Programas de Trabajo en coordinación con el personal técnico y administrativo;
- II. Establecer plan de mantenimiento y/o actualización de software;
- III. Mantener actualizada la información bajo el lineamiento que dicte la UPV sobre la página web del OA;
- IV. Procesar la información generada en la operación de los proyectos, suministrada por los coordinadores del OA;
- V. Proporcionar el apoyo técnico al personal de los OA, en el mantenimiento y actualización de los equipos de cómputo y en la materia que se requiera;
- VI. Implementar el uso de sistemas de información geográfica, conforme a lo previsto en los Programas de Trabajo respectivos;
- VII. Apoyar en el uso, manejo y administración del SIMOSICA y otros Sistemas de Información que sean implementados por el SENASICA;
- VIII. Administrar el sistema de registro de entrada y salida del personal y reportar las inasistencias injustificadas del mismo al Coordinador Administrativo, para que apliquen las medidas pertinentes;
- IX. Participar en eventos de capacitación organizados por el SENASICA y otras instituciones del sector, en la cual se deberá aprobar la evaluación correspondiente, así mismo la información obtenida deberá darse a conocer al personal técnico y administrativo en el OA;
- X. Validar que las coordenadas correspondan al municipio capturado en las bitácoras de campo;
- XI. Verificar con periodicidad la información de bitácoras de campo de los Programas de Trabajo que operan en el Estado;
- XII. Capacitar al personal en el uso y manejo de los sistemas de información que sean implementados por el SENASICA;

- XIII. Asegurar la existencia de procedimientos que garanticen el respaldo de información;
- XIV. Preservar la seguridad de los sistemas y de la privacidad de los datos de usuario, incluyendo copias de seguridad periódicas, y
- XV. Evaluar el desempeño anual del personal a su cargo.

NONAGÉSIMO SEGUNDO.- Los Profesionales Administradores Estatales del Sistema Informático en materia de Sanidad Vegetal tendrán las funciones siguientes:

- I. Validar junto con los coordinadores de campaña, Profesionales Fitosanitarios y Auxiliares de campo, que los datos almacenados en el SI sean acordes con las actividades realizadas y planteadas en los Programas de Trabajo;
- II. Procesar mensual y trimestralmente los informes físicos-financieros;
- III. Procesar semanalmente el envío de datos de los SIM a Sistema Informático.
- IV. Planear la atención inmediata de las observaciones referentes al trabajo realizado en SI;
- V. Coordinar y revisar con los coordinadores de campaña la elaboración de los Programas de Trabajo;
- VI. Coordinar y revisar con el profesional fitosanitario los datos de campo registrados en SI (Módulo de información técnica, Módulo de información financiera, Módulo de inventarios, Módulo combustible y Módulo SIM);
- VII. Coordinar y revisar con los coordinadores de campañas el procesamiento de metas y el seguimiento de los informes físico-financieros;
- VIII. Coordinar y revisar que la información requerida en las evaluaciones anuales de campaña en los guiones de Sistema Informático se refleje conforme a los presentes "**LINEAMIENTOS**", establecidos por la DGSV;
- IX. Coordinar y revisar el seguimiento a las observaciones referentes a SI para su atención inmediata;
- X. Resolver los problemas que surjan en cuanto a la elaboración y seguimiento de los Programas de Trabajo, inventarios y combustible, y
- XI. Capacitar periódicamente a todo el personal del OASV en el uso, manejo y actualización del Sistema Informático (Módulo de información técnica, Módulo de información financiera, Módulo de inventarios, Módulo combustible y Módulo SIM).

NONAGÉSIMO TERCERO.- Los Profesionales de Calidad y Mejora de Procesos en materia de Sanidad Vegetal tendrán las funciones siguientes:

- I. Capacitar y sensibilizar al personal sobre la cultura de Calidad en los Servicios que brindan los OASV, de acuerdo con las Metodologías de aprendizaje y con enfoque de Competencias Laborales;
- II. Apoyar en la detección de oportunidades y mejora de procesos, con objeto de llegar a la implantación de los sistemas de calidad en los OASV;
- III. Identificar y contactar con la empresa que así convenga para recibir el servicio de asesoría en la elaboración de los procesos de Calidad y Mejora en los Servicios, así como informar y solicitar a través de su inmediato superior, al Coordinador Administrativo para su contratación;
- IV. Elaborar, asesorar y revisar los Manuales de Procedimientos;
- V. Analizar y proponer esquemas sobre la factibilidad de llevar a cabo la certificación de competencia laboral del personal técnico administrativo del OASV;
- VI. Coordinar, verificar y dar seguimiento a las acciones que se programan para la implementación de los procesos de calidad de los OASV;
- VII. Elaborar los procesos de Mejora en los Servicios que el OASV provee;
- VIII. Asesorar e informar a los Directivos y al personal involucrado de los OASV, sobre la Calidad y Mejora de Procesos;
- IX. Dar seguimiento a la implantación del Sistema de Gestión de Calidad a fin de obtener o conservar el reconocimiento por el organismo certificador, y
- X. Dará seguimiento, al ingreso y selección del personal así como a las evaluaciones del desempeño.

NONAGÉSIMO CUARTO.- Los Profesionales Administrativos tendrán las funciones siguientes:

- I. Llevar el control de los recursos financieros otorgados al organismo auxiliar;
- II. Recibir y organizar los comprobantes de ingreso y egreso de los organismos auxiliares, para su contabilidad por fuente de recurso, por programa de trabajo y actividad;
- III. Apoyo en la coordinación y participación en la elaboración y seguimiento financiero y contable de los Programas de Trabajo autorizados, de acuerdo a las acciones estipuladas para integrar el informe mensual que se presentará ante la Subcomisión;
- IV. Integrar la contabilidad y el estado de cuenta de los ingresos y egresos del OA, por Programas de Trabajo, aportante y actividad realizada, y en su caso por cada Junta Local;
- V. Dar seguimiento financiero y contable a los Programas de Trabajo autorizados;
- VI. Participar en la cotización de los insumos, bienes y servicios necesarios para cada uno de los Programas de Trabajo autorizados;
- VII. Dar seguimiento a los procesos de compras conforme a los procedimientos establecidos, y
- VIII. Verificar los procesos de baja de los bienes que ya no sean necesarios o que por el uso de éstos, el mantenimiento y/o compostura se tenga excesivo gasto o aquellos que llegasen a extraviarse.

NONAGÉSIMO QUINTO.- Los Profesionales Técnicos de Capacitación y Divulgación tendrán las funciones siguientes:

- I. Fomentar la cultura fitozoosanitaria y de inocuidad entre los involucrados en las cadenas productivas y la población en general, mediante la difusión de objetivos y actividades de cada uno de los programas que se desarrollarán en la Entidad;
- II. Elaborar, ejecutar un programa mensual y anual de capacitación y divulgación en coordinación con la Unidad de Promoción y Vinculación y los coordinadores de los proyectos en base a los Programas de Trabajo revisados y validados favorablemente por la Unidad Responsable;
- III. Establecer las técnicas y herramientas, así como proponer los medios de comunicación que permitan la difusión de los proyectos y servicios proporcionados por los sectores involucrados;
- IV. Diseñar, elaborar y distribuir el material de difusión en tiempo y forma de acuerdo a lo establecido en los Programas de Trabajo validados;
- V. Coordinar y apoyar las actividades de logística en los eventos de capacitación y divulgación organizados por los OA y otras instituciones del sector;
- VI. Participar en eventos de capacitación organizados por el SENASICA y otras instituciones del sector, en la cual deberá aprobar la evaluación correspondiente, y dar a conocer la información obtenida al personal técnico y administrativo, para su aplicación en los proyectos que operan los OA;
- VII. Informar al coordinador regional de divulgación los avances al seguimiento del plan de comunicación aprobado, y
- VIII. Subir la información correspondiente y necesaria a la plataforma única informática en los tiempos establecidos por la UPV.

NONAGÉSIMO SEXTO.- Los Auxiliares Administrativos tendrán las funciones siguientes:

- I. Contabilizar los comprobantes de ingresos y egresos del OA;
- II. Actualizar los inventarios y resguardos de los bienes asignados a los OA;
- III. Participar en la elaboración y seguimiento financiero de los Programas de Trabajo;
- IV. Dar seguimiento al estado de cuenta de los ingresos y egresos de cada OA, para cada uno de los Programas de Trabajo por aportante;
- V. Integrar la información para la elaboración de los informes mensuales y trimestrales físicos y financieros;
- VI. Desarrollar las actividades que disponga el Coordinador Administrativo del OA en materia de seguimiento a los recursos;
- VII. Ingresar oportunamente la información financiera en los sistemas informáticos que se disponga, y
- VIII. Participar en eventos de capacitación organizados por el SENASICA y otras instituciones del sector, en la cual se deberá aprobar la evaluación correspondiente.

NONAGÉSIMO SÉPTIMO.- Los Auxiliares de Informática tendrán las funciones siguientes:

- I. Procesar la información generada en la operación de los proyectos suministrada por los coordinadores del OA;
- II. Administrar los Sistemas de Información que sean implementados por el SENASICA;
- III. Proporcionar el apoyo técnico al personal de los OA, en el mantenimiento y actualización de los equipos de cómputo y en la materia que se requiera;
- IV. Alimentar el micrositio del sitio web del OA, para presentar información relativa a los bienes, materiales y servicios adquiridos por los OA, con fines de transparencia en el ejercicio de los recursos;
- V. Apoyar en el uso y manejo de los Sistemas de Información que sean implementados en el OA;
- VI. Administrar el sistema de registro de entrada y salida del personal, y
- VII. Participar en eventos de capacitación organizados por el SENASICA y otras instituciones del sector, en la cual se deberá aprobar la evaluación correspondiente.

NONAGÉSIMO OCTAVO.- Los Auxiliares de Campo tendrán las funciones siguientes:

- I. Llevar a cabo las acciones técnico operativas de campo que le asigne el profesional o el coordinador de proyecto, contempladas en los Programas de Trabajo validados;
- II. Elaborar y registrar los informes de las actividades llevadas a cabo en los proyectos e informar al Profesional y/o Coordinador de proyecto de acuerdo a los formatos establecidos;
- III. Ingresar en los tiempos establecidos la información técnica derivada de las acciones incluidas en los Programa de Trabajo en los sistemas informáticos que disponga el SENASICA, y
- IV. Participar en eventos de capacitación organizados por el SENASICA y otras instituciones del sector, en la cual se deberá aprobar la evaluación correspondiente.

NONAGÉSIMO NOVENO.- Las Secretarías(os) tendrán las funciones siguientes:

- I. Apoyar en las actividades que le sean requeridas por el personal técnico y administrativo para el cumplimiento de las metas de los Programas de Trabajo validados;
- II. Recibir, registrar y dar seguimiento a la correspondencia y aquellos asuntos inherentes al OA que le compete;
- III. Atender y turnar las llamadas telefónicas, envío de documentación y correos electrónicos cuando sea requerido;
- IV. Organizar y dar seguimiento a los documentos de la operación de los proyectos;
- V. Archivar y resguardar la documentación que se genere de la operación de los OA, y
- VI. Dar atención a los usuarios de los OA y al público en general cuando le sea requerida información al respecto.

CAPÍTULO DÉCIMO CUARTO

DE LOS CONCEPTOS DE INCENTIVO DEL COMPONENTE DE INSPECCIÓN Y VIGILANCIA EPIDEMIOLÓGICA DE PLAGAS Y ENFERMEDADES NO CUARENTENARIAS

CENTÉSIMO.- Los incentivos se destinarán en los PVI's y otros sitios de inspección que la DGIF determine como prioritarios para las acciones del SENASICA hacia las acciones siguientes:

- I. Operación;
- II. Modernización de la infraestructura;
- III. Modernización de equipamiento, y
- IV. Comunicación y capacitación.

Los incentivos federales asignados se destinarán a las acciones derivadas de la suscripción del instrumento jurídico correspondiente para la Inspección de la Movilización Agropecuaria Nacional, y se podrá operar proyectos únicamente con estos incentivos.

CENTÉSIMO PRIMERO.- El concepto de apoyo “Medidas cuarentenarias en la movilización nacional de mercancías reguladas”, aplicará para los proyectos “Operación de Puntos de Verificación e Inspección Interna (OPVI)” y “Proyectos Especiales de Inspección (PEI)”, mismo que se destinará de manera prioritaria hacia las acciones de Operación.

El concepto de apoyo “Infraestructura y equipos en sitios de inspección para la movilización nacional de mercancías reguladas”, aplicará exclusivamente para el proyecto PEI, el cual incluirá las acciones de Modernización de la infraestructura (remodelación o mantenimiento) y Modernización del equipamiento y comunicación.

CENTÉSIMO SEGUNDO.- La asignación de recursos se enfocará para dar un mayor impulso a nuevas estrategias para la reconversión del sistema de inspección, tales como:

- I. Modernización de infraestructura estratégica: Contar con un financiamiento para el desarrollo de proyectos ejecutivos de obra;
- II. Verificación en otros Sitios de Inspección: Consiste en realizar verificaciones de la movilización, en otros sitios diferentes a PVI's, que podrán ser: centros de acopio o concentración de ganado, aeropuertos, centrales de abasto, rastros, centros de empaque y procesamiento de frutas, o los que la Dirección General de Inspección Fitozoosanitaria determine como parte de las estrategias implementadas para el control de la movilización en origen y destino;
- III. Esquemas alternos de inspección, tales como la aplicación del procedimiento denominado “Movilización Flejada”, para movilizaciones de ganado bovino en pie al interior de zonas en control de garrapata *Boophilus* spp; o la “Inspección Itinerante” en rutas estratégicas, la cual implica realizar operativos de revisión en puntos móviles, sitios, días y horarios para las movilizaciones de alto riesgo (animales vivos, frutas en rutas de ingreso a zonas libres o baja prevalencia de moscas de la fruta, plantas y material propagativo de cítricos o rutas de salida de zonas en cuarentena). Asimismo, apoyo para la aplicación de medidas cuarentenarias, que implica considerar recursos para que ante situaciones de alto riesgo, se tenga un fondo para asegurar la aplicación de la medida requerida, como por ejemplo el sacrificio y disposición sanitaria de gallina de desecho, la disposición sanitaria de gallinaza y pollinaza y la aplicación de pruebas a ganado y la cuarentena de los mismos, y
- IV. Conectividad a internet para facilitar la implementación de sistemas de información en el control de la movilización y la trazabilidad en sitios de inspección, así como aquellos que faciliten el control de la movilización.

La implementación y/o impulso de estas estrategias, deberá ser desarrollada en el Programa de Trabajo “Proyectos Especiales de Inspección”.

CENTÉSIMO TERCERO.- Para el seguimiento del ejercicio se aplicarán los criterios siguientes:

- I. Modificación de Programa de Trabajo. Será aplicable en los casos en que sea necesario hacer un ajuste integral, programación de nuevos conceptos, reestructuración de conceptos y/o montos del Programa de Trabajo originalmente validado, realizándose para ello un corte a un mes específico, o bien cuando concluyó el periodo de ejecución del programa, formulándose un nuevo calendario de metas y de ejercicio, con el saldo de presupuesto al mes de corte o de conclusión del periodo de ejecución. Para informar su ejercicio, se deberá realizar de manera independiente del informe generado del Programa de Trabajo original.
- II. Reasignación de economías por concepto. Aplicable a los casos en que de los conceptos contemplados en el Programa de Trabajo se deriven economías que se requieran para ejecutar conceptos no contemplados en el proyecto. También se utilizará cuando los montos ejercidos que se compensan entre conceptos de gasto, rebasen el 30% de lo programado; en caso contrario las variaciones sólo se explicarán en el informe correspondiente.
- III. Aplicación de recursos adicionales. Se deberá elaborar un Programa de Trabajo específico para su ejecución, considerando la programación de metas físicas sólo cuando exista ampliación o modificación de las contempladas en el Programa de Trabajo original; en el caso de ser recursos complementarios, se precisará así en dicho documento. El reporte de la ejecución de este Programa, será con informes independientes a los generados del Programa de Trabajo original.

Para las acciones señaladas se deberá contar con autorización por parte de Unidad Responsable. Asimismo, los informes que de éstos se generen, deberán ser enviados a esa Unidad Responsable, una vez que han sido validados por la Comisión y/o Subcomisión de seguimiento correspondiente, en un plazo que no exceda los 10 días hábiles a la realización de dicha sesión.

Lo anterior, será presentado en los formatos que así establezca la Unidad Responsable. Asimismo, la Instancia Ejecutora deberá proporcionar la documentación comprobatoria de la aplicación del recurso en el caso de ser requerido por la Unidad Responsable, personal de supervisión y/o en las Auditorías a las que esté sujeta.

CENTÉSIMO CUARTO.- La adquisición de combustibles, lubricantes y aditivos, refacciones y accesorios de vehículos, será única y exclusivamente para vehículos asignados a la operación de actividades propias de los PVI's, Otros Sitios de Inspección y esquemas alternos de inspección, justificándose con las facturas y bitácoras de recorrido.

En el Programa de Trabajo se deben especificar las características del bien, tales como marca, modelo, diseño, material y serie (en donde aplique) y en ningún caso deberán ser usados ni ensamblados. Asimismo, estas características deberán ser las requeridas de acuerdo a las necesidades de los PVI's otros Sitios de Inspección y otros esquemas alternos de inspección, de buena calidad, con garantía de compra y en lo posible, adquiridos en lugares cercanos a los PVI's otros Sitios de Inspección y otros esquemas alternos de inspección, para evitar gastos de traslado.

CENTÉSIMO QUINTO.- En el caso de mantenimiento y/o remodelación de instalaciones e infraestructura, en el Programa de Trabajo se deberán desglosar los conceptos específicos y remitir el proyecto ejecutivo para cotejar avances y conformar el expediente correspondiente.

Será responsabilidad solidaria del Coordinador Estatal de Movilización, dar seguimiento continuo a la ejecución de las remodelaciones, con base a lo establecido en el Proyecto Ejecutivo correspondiente y reportar a la Instancia Ejecutora en el caso de que la empresa no cumpla con lo estipulado en dicho Proyecto, asimismo la instancia contratante deberá exigir la adecuación, modificación, reparación, restauración o indemnización correspondiente.

La modernización de infraestructura debe contar con la autorización de la DGIF, la cual se autorizará en función a su justificación técnica y en su caso, en el Programa de Trabajo se deberán desglosar los conceptos específicos. La instancia ejecutora evaluará a las empresas que cubran con las especificaciones y procedimientos requeridos, debiendo en su caso, elegir a la que se ajuste a los costos reales de mercado. Para tal efecto el proyecto ejecutivo deberá contener como mínimo lo siguiente:

- I. Listado de insumos, agrupado por los materiales más significativos y equipo de instalación permanente, mano de obra, maquinaria y equipo de construcción, con la descripción de cada uno de ellos;
- II. Actividades a desarrollar, calendarizadas e indicando la duración de cada una, o bien, la ruta crítica;
- III. Programa cuantificado y calendarizado de erogaciones, describiendo las actividades y en su caso, sub-actividades de la obra, así como la cuantificación del suministro o uso, conforme a los periodos determinados por la empresa, de los siguientes rubros:
 - a) De la mano de obra;
 - b) De la maquinaria y equipo de construcción, identificando su tipo y características;
 - c) De los materiales más significativos y equipos de instalación permanente, expresados en unidades convencionales y volúmenes requeridos y;
 - d) De utilización del personal profesional técnico, administrativo y de servicio encargado de la dirección, administración y ejecución de los trabajos.
- IV. Presupuesto total de los trabajos, el cual deberá dividirse en actividades de obra, indicando con número y letra sus importes, así como el monto total del proyecto.

CENTÉSIMO SEXTO.- Los servicios que se podrán considerar, en función al nivel de operación previamente determinado, es el siguiente:

- I. En el nivel central del OA:
 - a) Un Coordinador Estatal de Movilización, equivalente a Coordinador de Proyecto, para las actividades de Movilización.
 - b) Servicio de apoyo técnico a la coordinación, sólo en estados con alta actividad en los PVI's, equivalente a Profesional Administrativo.

II. A nivel de PVI's, operación de sitios de inspección y proyectos especiales de inspección:

- a) Un coordinador de actividades en PVI (excepto en PVI's autorizados para una campaña específica o de bajo número de inspecciones), equivalente a Profesional de Proyecto.
- b) Personal verificador (o servicios de verificación), equivalente a Profesional de Proyecto.
- c) Personal de apoyo, equivalente a Auxiliar de Campo.

CENTÉSIMO SÉPTIMO.- Las funciones específicas para los servicios profesionales serán las siguientes:

Servicio	Funciones
Coordinador Estatal de Movilización, equivalente a Coordinador de Proyecto	<ol style="list-style-type: none"> I. Coordinar la operación de todos los PVI' y proyectos que se autoricen en el estado. II. Fomentar el desarrollo de las actividades del personal en el PVI (capacitación, divulgación, retroalimentación). III. Informar a la DGIF cualquier irregularidad de las actividades derivada de la operación de los PVI y otros sitios de inspección. IV. Proponer a la instancia correspondiente, acciones de mejora para la operación de los PVI y otros sitios de inspección. V. Atender la problemática operativa que se presente en las movilizaciones y las quejas relacionadas con las mismas, hasta su resolución, de manera coordinada con el Representante del SENASICA y la DGIF.
Apoyo técnico a la coordinación estatal, equivalente a Profesional administrativo	<ol style="list-style-type: none"> I. Realizar acciones de seguimiento operativo de las actividades en los PVI's y de los proyectos que se validen en el estado. II. Integrar la información de actividades. III. Formular los informes correspondientes para llevar el control y seguimiento financiero de los recursos.
Coordinador en el PVI, equivalente a Profesional de proyecto	<ol style="list-style-type: none"> I. Coordinar la operación del PVI. II. Integrar informes de actividades. III. Distribuir actividades del personal. IV. Vigilar que el PVI se mantenga en condiciones óptimas de operación. V. Atender la problemática operativa que se presente en las movilizaciones y quejas relacionadas con la misma, en su PVI de adscripción, de manera coordinada con el Representante del SENASICA y la DGIF.
Personal verificador (o servicios de verificación), equivalente a Profesional de Proyecto	<ol style="list-style-type: none"> I. Realizar actividades de verificación e inspección de mercancías agropecuarias reguladas en los PVI's las 24 horas del día, los 365 días del año, así como en sitios de inspección y en programas especiales que se implementen. II. Emitir el dictamen derivado de la verificación y notificarlo al personal oficial. III. Realizar el registro de las verificaciones realizadas.
Personal de apoyo, equivalente a Auxiliar de Campo.	<ol style="list-style-type: none"> I. Realizar las actividades operativas y logísticas necesarias para la verificación de cargamentos, en apoyo al personal verificador. II. Realizar la revisión de vehículos particulares y pasaje, en los PVI's donde aplique.

En el caso del Coordinador Estatal y Coordinador de PVI, deberán contar con autorización expresa de la Unidad Responsable, previa evaluación coordinada con el Representante del SENASICA y estarán sujetos a evaluación de desempeño para su continuidad. En lo referente al Coordinador Estatal, deberá coordinarse directamente con el Representante del SENASICA para fines de control y seguimiento de las actividades de los PVI's y del seguimiento de los recursos del Componente.

CAPÍTULO DÉCIMO QUINTO**DEL CONCEPTO DE INCENTIVO PARA EL SACRIFICIO DE GANADO EN ESTABLECIMIENTOS TIPO INSPECCIÓN FEDERAL (TIF)**

CENTÉSIMO OCTAVO.- Para el cumplimiento de metas y objetivos del Concepto de Incentivo para el Sacrificio de Ganado en Establecimientos Tipo Inspección Federal (TIF), el SENASICA como Unidad Responsable requerirá los servicios de Prestadores de Servicios Profesionales, bajo la modalidad de honorarios, conforme al porcentaje del gasto de operación que se autoriza en las Reglas de Operación.

CENTÉSIMO NOVENO.- Para la dictaminación de Solicitudes de apoyo, se deberá atender lo siguiente:

- I. La entrega de Incentivos por concepto de Sacrificio de Ganado en Establecimientos TIF, será a partir de la entrada en vigor de las reglas de operación; derivado de lo anterior, los animales que sean sacrificados desde esa fecha serán susceptibles de recibir el incentivo; siempre y cuando cumplan con lo estipulado en dichas reglas de operación;
- II. El Médico Veterinario responsable del Establecimiento conforme a los procedimientos de Inspección ya determinados, revisa el ganado y una vez sacrificado mediante el sello correspondiente (Anexo Dirección General de Inocuidad Agroalimentaria, Acuícola y Pesquera), indicará los animales que pueden ser sujetos al incentivo conforme a lo estipulado en las Reglas de Operación, procedimiento de Solicitud de Apoyo y al establecido en el presente Lineamiento, y
- III. Para que la Ventanilla Autorizada pueda realizar las capturas de las solicitudes de apoyo, antes debe de estar completa el Alta del Productor de lo contrario el Sistema no le permitirá el acceso. La ventanilla Autorizada captura las solicitudes de apoyo en el Sistema Informático de Gestión (SIG) como se indica en el procedimiento de Solicitud de Apoyo e integra el expediente del productor para su revisión y validación.

CENTÉSIMO DÉCIMO.- Los Prestadores de Servicios Profesionales (PSP), apoyan a la Unidad Responsable en la revisión documental de los Expedientes de los productores que participan en este esquema de Incentivos, conforme a lo siguiente:

- I. El Supervisor de Establecimientos TIF en el Estado, explicará al PSP las Reglas de Operación del Componente indicando las características que deben cumplir los documentos a revisar;
- II. El PSP, asistirá físicamente al Establecimiento TIF para realizar la revisión física de los expedientes e indicará al Supervisor los casos improcedentes, para que éste a su vez informe a la ventanilla y realice la solventación conforme a los tiempos indicados en las Reglas de Operación;
- III. De ser procedentes las solicitudes de Apoyo, el Supervisor de Establecimientos revisará y en su caso, validará en el SIG como se indica en el procedimiento de Solicitud de Apoyo;
- IV. Como constancia de la revisión física y validación de las capturas procedentes por parte del Supervisor, en el SIG queda registrado el informe correspondiente, donde se indican las causas de rechazo o las validaciones realizadas, así como la fecha y hora de los mismos;
- V. La Unidad Responsable, recibe las validaciones correspondientes, dictamina la procedencia de los mismos y realiza las gestiones para la entrega de los incentivos;
- VI. La cuenta bancaria del productor deberá estar a nombre del beneficiario o a quien éste designe en el documento de Alta de Productor y deberá estar vigente durante el ejercicio fiscal, y
- VII. La Unidad Responsable a través de los Supervisores Estatales con el apoyo de los PSP, revisará periódicamente que la ventanilla ingrese en el SIG las solicitudes de apoyo al sacrificio que hayan cumplido con todos los requisitos, a fin de proceder a la entrega de los apoyos en tiempo y forma, esto en cumplimiento a lo estipulado en las Reglas de Operación. Lo anterior, para evitar retrasos en las capturas de las solicitudes de apoyo y de encontrarse casos, se notificará a la Ventanillas para que cumpla con lo antes mencionado.

CENTÉSIMO DÉCIMO PRIMERO.- La Captura de la Información en el Sistema Informático de Gestión se llevará de la manera siguiente:

- I. La ventanilla realizará las capturas correspondientes conforme a lo estipulado en la "Guía de Captura", misma que se publicará en la página oficial del SENASICA;
- II. La Ventanilla antes de realizar las capturas en el SIG, debe de revisar que todos los documentos sean correctos y estén debidamente requisitados, de lo contrario, no deberá realizar la captura e informará al productor las causas del rechazo para que las corrija;

- III. Si después de la captura, al ser revisadas, se detectan errores involuntarios u omisiones, la Ventanilla deberá solicitar a la Unidad Responsable, junto con su soporte documental, las correcciones correspondientes; para este fin, la Unidad Responsable dará el seguimiento de cada caso hasta que se dictamine la procedencia o rechazo del pago del incentivo, y
- IV. La Unidad responsable, dependiendo de la disponibilidad presupuestal, podrá a través del SIG limitar el número de cabezas máximo que se puede capturar mensualmente a cada productor; lo anterior, para lograr que la distribución de los recursos sea lo más equitativa posible y se logre beneficiar a un número mayor de productores.

CENTÉSIMO DÉCIMO SEGUNDO.- Las Notificaciones a Ventanillas se llevarán de la manera siguiente:

- I. La Unidad Responsable, enviará al correo electrónico que manifestó el Representante Legal en su solicitud, la clave de acceso para el SIG;
- II. La Unidad Responsable, una vez que es informada que ya se cuenta con disponibilidad presupuestal, enviará al correo electrónico que manifestó el Representante Legal en su solicitud, el aviso por medio del cual se informa la fecha para realizar el primer corte de pago, y
- III. La Unidad Responsable, una vez que es informada que ya no se cuenta con disponibilidad presupuestal, enviará al correo electrónico que manifestó el Representante Legal en su solicitud, el aviso por medio del cual se informa el cierre del Sistema.

CENTÉSIMO DÉCIMO TERCERO.- Los beneficiarios participantes podrán consultar el listado con los folios correspondientes a las capturas de apoyo que fueron procedentes y en consecuencia, pagadas en cada uno de los cortes del ejercicio; esta información será publicada en la página electrónica oficial del SENASICA como lo indican las Reglas de Operación.

CENTÉSIMO DÉCIMO CUARTO.- El sello del Concepto de Incentivo para el Sacrificio de Ganado en Establecimientos Tipo Inspección Federal (TIF) es la herramienta que debe de colocar el Médico Veterinario para identificar el número de animales que serán susceptibles para el apoyo y deberá contar con las características siguientes:

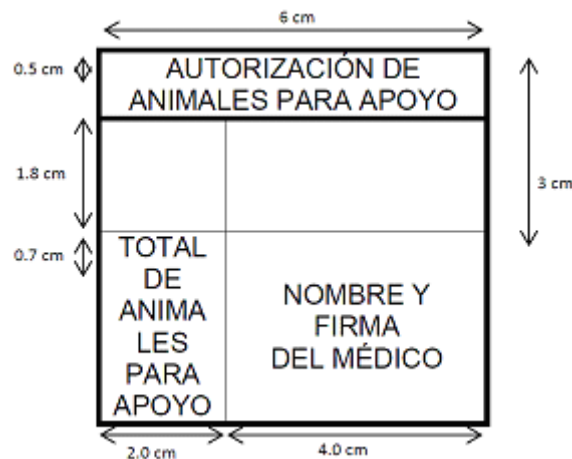

CENTÉSIMO DÉCIMO QUINTO.- Para el uso del sello del Concepto de Incentivo para el Sacrificio de Ganado en Establecimientos Tipo Inspección Federal (TIF) deberán seguirse las Indicaciones siguientes:

- I. Este sello es obligatorio para todas las especies que participan en el Componente.
- II. Debe de ser elaborado por la Ventanilla Autorizada y ser entregado al Médico Veterinario Responsable del Establecimiento para su uso y custodia.
- III. El Médico Veterinario, en un espacio visible del documento que avala la procedencia del ganado, debe plasmar este sello.
- IV. En el recuadro correspondiente, deberá anotar la cantidad de animales susceptibles para recibir apoyo.

Con su puño y letra, colocará su nombre y plasmará su firma autógrafa en el recuadro correspondiente.

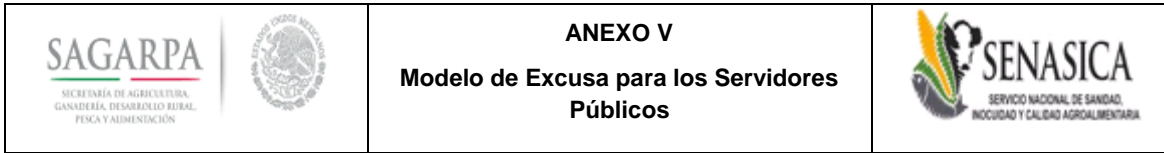

(Lugar)

_____, a ____ de _____ de 201 ____

(Nombre, cargo y adscripción del superior jerárquico)

PRESENTE.

El que suscribe (*Nombre y cargo del servidor público*) con Registro Federal de Contribuyentes: _____, adscrito a la _____ (*Nombre de la Unidad Administrativa*) con domicilio en _____ (calle, número, colonia, localidad, municipio, entidad y código postal), con número telefónico: _____ (*con clave de larga distancia*) y correo electrónico: _____.

Con fundamento en el artículo 8, fracción XI de la Ley Federal de Responsabilidades Administrativas de los Servidores Públicos y artículo _____, del Acuerdo por el que se da a conocer el Programa denominado _____ (*nombre del Programa*) de las Reglas de Operación para el ejercicio 2017, de la Secretaría de Agricultura, Ganadería, Desarrollo Rural, Pesca y Alimentación, publicadas en el Diario Oficial de la Federación el ____ de _____ del año 2016, **ME EXCUSO** de intervenir de cualquier forma en la atención, tramitación o resolución del _____ (*Asunto o asuntos*), en razón de mi encargo o comisión, por motivos de _____ (*Señalar si tiene interés personal, familiar o de negocios, incluyendo aquellos de los que pueda resultar algún beneficio para mí, mi cónyuge o parientes consanguíneos o por afinidad hasta el cuarto grado, o parientes civiles, o para terceros con los que tenga relaciones profesionales, laborales o de negocios, o para socios o sociedades de las que yo o las personas antes referidas formen o hayan formado parte*).

PROTESTO LO NECESARIO

(Nombre, cargo y firma o huella digital del servidor público)

C.c.p. Nombre del Titular del Órgano Interno de Control en la SAGARPA u Órgano Administrativo Desconcentrado.

ACUERDO por el que se dan a conocer las Reglas de Operación del Programa de Productividad y Competitividad Agroalimentaria de la Secretaría de Agricultura, Ganadería, Desarrollo Rural, Pesca y Alimentación para el ejercicio 2017. (Continúa en la Decimotercera Sección)

Al margen un sello con el Escudo Nacional, que dice: Estados Unidos Mexicanos.- Secretaría de Agricultura, Ganadería, Desarrollo Rural, Pesca y Alimentación.

JOSÉ EDUARDO CALZADA ROVIROSA, Secretario de Agricultura, Ganadería, Desarrollo Rural, Pesca y Alimentación, con fundamento en los artículos 25, 27, fracción XX y 28, párrafo decimosegundo de la Constitución Política de los Estados Unidos Mexicanos; 9, 12, 23, 26 y 35 de la Ley Orgánica de la Administración Pública Federal; artículos 68, 69 y 70 de la Ley General de Transparencia y Acceso a la Información, exceptuando las fracciones XIX, XX y XXXVII de este último; 4o. de la Ley Federal de Procedimiento Administrativo; artículos 68 y 69 fracción IX inciso a) de la Ley Federal de Transparencia y Acceso a la Información Pública; 9, 12, 33, 34 y 35 de la Ley de Planeación; 75 y 77 de la Ley Federal de Presupuesto y Responsabilidad Hacendaria y 176 de su Reglamento; 7o., 8o., 22 fracción IX inciso a), 32, 54, 55, 59, 61, 72, 79 primer párrafo, 80, 86, 87, 140, 164, 178, 190 fracción I y 191 de la Ley de Desarrollo Rural Sustentable; 1º, 2º, 3º, 5º, fracción XXII, 27, 28, 29 y 30 del Reglamento Interior de la Secretaría de Agricultura, Ganadería, Desarrollo Rural, Pesca y Alimentación; artículo 29 fracciones I, II, III, IV, V y VI; 30, fracción I; 31, fracciones I y II; 35 y 37; así como los anexos 11, 11.1 y 25 del Decreto de Presupuesto de Egresos de la Federación para el Ejercicio Fiscal 2017, y

CONSIDERANDO

Que la Constitución Política de los Estados Unidos Mexicanos, establece en su artículo 25 que corresponde al Estado la rectoría del desarrollo nacional para garantizar que éste sea integral y sustentable, que fortalezca la Soberanía de la Nación y su régimen democrático y que, mediante el fomento del crecimiento económico y el empleo y una más justa distribución del ingreso y la riqueza, permita el pleno ejercicio de la libertad y la dignidad de los individuos, grupos y clases sociales;

Que la igualdad de oportunidades es fundamental para impulsar un México Próspero, por lo que es necesario elevar la productividad del país como medio para incrementar el crecimiento potencial de la economía y así el bienestar de las familias, y uno de los propósitos del Gobierno de la República es generar una sociedad de derechos que logre la inclusión de todos los sectores sociales y reducir los altos niveles de desigualdad, con base en lo estipulado en el Pacto por México;

Que conforme a lo establecido en el Decreto por el que se establece el Sistema Nacional para la Cruzada contra el Hambre, publicado en el Diario Oficial de la Federación el 22 de enero de 2013, el Gobierno de la República debe dar resultados en el corto plazo para garantizar a la población el derecho a una alimentación nutritiva, suficiente y de calidad, a través de acciones coordinadas, eficaces, eficientes, y transparentes con un alto contenido de participación social, por lo que las dependencias y entidades de la Administración Pública Federal realizarán las acciones necesarias para el cumplimiento del citado Decreto conforme a las disposiciones jurídicas aplicables;

Que el Plan Nacional de Desarrollo 2013-2018, publicado en el Diario Oficial de la Federación de fecha 20 de mayo de 2013, reconoce que “el campo es un sector estratégico, a causa de su potencial para reducir la pobreza e incidir sobre el desarrollo regional”, y que “la capitalización del sector debe ser fortalecida” por lo que establece como una de las cinco metas nacionales, un México Próspero que promueva el crecimiento sostenido de la productividad en un clima de estabilidad económica y mediante la generación de igualdad de oportunidades, considerando que una infraestructura adecuada y el acceso a insumos estratégicos fomentan la competencia y permiten mayores flujos de capital y conocimiento hacia individuos y empresas con el mayor potencial para aprovecharlo, asimismo, busca proveer condiciones favorables para el desarrollo económico, a través de una regulación que permita una sana competencia entre las empresas y el diseño de una política moderna de fomento económico enfocada a generar innovación y crecimiento en sectores estratégicos;

Que el Plan Nacional de Desarrollo 2013-2018 también establece dentro de la Meta 4. México Próspero, el Objetivo 4.10. Construir un sector agropecuario y pesquero productivo que garantice la seguridad alimentaria del país, el cual está canalizado en 5 Estrategias: Impulsar la productividad en el sector agroalimentario mediante la inversión en el desarrollo de capital físico, humano y tecnológico, el aprovechamiento sustentable de los recursos naturales del país, así como los modelos de asociación que generen economías de escala y mayor valor agregado de los productores del sector agroalimentario, promover mayor certidumbre en la actividad agroalimentaria mediante mecanismos de administración de riesgo, y modernizar el marco normativo e institucional para impulsar un sector agroalimentario productivo y competitivo;

Que en este mismo contexto de políticas públicas para el desarrollo y la prosperidad nacional, en el Programa Sectorial de Desarrollo Agropecuario, Pesquero y Alimentario 2013-2018 de la Secretaría de Agricultura, Ganadería, Desarrollo Rural, Pesca y Alimentación, se establecen los siguientes objetivos estratégicos: a).- Impulsar la productividad en el sector agroalimentario mediante inversión en capital físico, humano y tecnológico que garantice la seguridad alimentaria; b).- Impulsar modelos de asociación que generen economías de escala y mayor valor agregado en el sector agroalimentario; c).- Promover mayor certidumbre en la actividad agroalimentaria mediante mecanismos de administración de riesgos; d).- Impulsar el aprovechamiento sustentable de los recursos naturales del país; y e).- Contribuir a erradicar la carencia alimentaria en el medio rural;

Que el Programa Especial Concurrente para el Desarrollo Rural Sustentable 2014-2018, establece por su parte como objetivo de atención de la Secretaría de Agricultura, Ganadería, Desarrollo Rural, Pesca y Alimentación: "Fomentar el acceso de la población rural a los derechos sociales mediante políticas públicas coordinadas y concurrentes";

Que los recursos gubernamentales destinados al sector agroalimentario deberán de ser utilizados de una manera más eficiente para atender la problemática en la que está inmerso el sector;

Que los productores agropecuarios, acuícolas y pesqueros enfrentan limitaciones de baja agregación de valor en sus "UER", y que la producción agropecuaria, pesquera y acuícola se lleva a cabo en un entorno de baja inversión y riesgos sanitarios, ambientales y de mercado;

Que en conformidad con los artículos 29 fracciones I, II, III, IV, V y VI; 30, fracción I y 31, fracciones I y II del Decreto de Presupuesto de Egresos de la Federación para el Ejercicio Fiscal 2017 publicado en el Diario Oficial de la Federación el 30 de noviembre de 2016, sus Anexos 11 y 11.1, del propio Decreto de Presupuesto de Egresos de la Federación para el Ejercicio Fiscal 2017, se establecen los criterios generales para la aportación y aplicación a que deberán sujetarse las reglas de operación de los programas federales y en el Anexo 25 del propio Decreto se enlistan los programas federales sujetos a reglas de operación;

Que en el presente Acuerdo, continúa privilegiando el gasto en bienes públicos, por su mayor impacto en productividad y eficiencia de los productores del sector agropecuario, pesquero y acuícola, sin dejar de apoyar la inversión privada;

Que la estructura programática de la Secretaría de Agricultura, Ganadería, Desarrollo Rural, Pesca y Alimentación, aprobada para 2017, incluye el Programa de Productividad y Competitividad Agroalimentaria;

Que en el segundo párrafo del artículo 77 de la Ley Federal de Presupuesto y Responsabilidad Hacendaria se apunta que las dependencias, las entidades a través de sus respectivas dependencias coordinadoras de sector o, en su caso, las entidades no coordinadas serán responsables de emitir las reglas de operación de los programas que inicien su operación en el ejercicio fiscal siguiente o, en su caso, las modificaciones a aquellas que continúen vigentes; y

Que a los Programas sujetos a Reglas de Operación se les adicionarán otros ejes de política pública, para contribuir en el impulso de los mercados y a perfeccionar la información disponible para el sector; por lo que he tenido a bien expedir el siguiente:

ACUERDO POR EL QUE SE DAN A CONOCER LAS REGLAS DE OPERACIÓN DEL PROGRAMA DE PRODUCTIVIDAD Y COMPETITIVIDAD AGROALIMENTARIA DE LA SECRETARÍA DE AGRICULTURA, GANADERÍA, DESARROLLO RURAL, PESCA Y ALIMENTACIÓN PARA EL EJERCICIO 2017

Contenido

TÍTULO I. Disposiciones Generales

Capítulo I Del Objeto del Programa

Capítulo II Lineamientos Generales

TÍTULO II. De los Componentes

Capítulo I Del Componente de Acceso al Financiamiento.

Capítulo II Del Componente de Activos Productivos y Agrologística.

Capítulo III Del Componente de Certificación y Normalización Agroalimentaria.

Capítulo IV Del Componente de Desarrollo Productivo del Sur Sureste y Zonas Económicas Especiales.

Capítulo V Del Componente de Fortalecimiento a la Cadena Productiva.

TÍTULO III Mecánica Operativa

Capítulo Único. Del Procedimiento Operativo

TÍTULO IV Disposiciones complementarias

Capítulo I De los Derechos, obligaciones y exclusiones

Capítulo II Prohibiciones y excusa de los servidores públicos

Capítulo III Proyectos Estratégicos

Capítulo IV Procedimientos e instancias de recepción de Quejas y Denuncias

Capítulo V Solicitudes de Información

Transitorios**Anexos**

Anexo I. Solicitud de Incentivo del Programa de Productividad y Competitividad Agroalimentaria;

Anexo II. Guión para la Elaboración de Proyectos de Inversión del Programa de Productividad y Competitividad Agroalimentaria que solicitan incentivos mayores a \$400,000.00 (Cuatrocientos mil pesos 00/100 M.N.);

Anexo III. Diagrama de Flujo Único;

Anexo IV. Listado de Productores Integrantes de la Persona Moral Solicitante;

Anexo V. Guión Simplificado para la Elaboración de Proyectos de Inversión que solicitan incentivos menores a \$30,000.00 (Treinta mil pesos 00/100 M.N.) y menores a \$400,000.00 (Cuatrocientos mil pesos 00/100 M.N.);

Anexo VI. Guiones para presentar proyectos del Subcomponente Agrologística, concepto de incentivo Estudios y Capacitación en su modalidad de *Diseño para infraestructura agrologística y seguridad alimentaria*; en su modalidad de *Estudios de factibilidad*; y, en su modalidad de *Proyecto Ejecutivo*;

Anexo VII. Guión para la Elaboración de Investigaciones y Sistemas de Información para la Producción Orgánica;

Anexo VIII. Declaratoria en Materia de Seguridad Social;

Anexo IX. Guión para la Elaboración de Proyectos del Componente Acceso al Financiamiento, "Fomento al Uso de Instrumentos de Acceso al Financiamiento", y

Anexo X. Guión para la Elaboración de Proyectos del Componente Fortalecimiento a la Cadena Productiva, "Fomento al Uso de Instrumentos de Administración de Riesgos", y

Anexo XI. Formato de Excusa para los Servidores Públicos del Programa de Productividad y Competitividad Agroalimentaria.

TÍTULO I**Disposiciones Generales****Capítulo I****Del Objeto del Programa**

Artículo 1. El presente Acuerdo tiene por objeto establecer las Reglas de Operación para la aplicación del Programa de Productividad y Competitividad Agroalimentaria y sus Componentes:

- I. Acceso al Financiamiento;
- II. Activos Productivos y Agrologística;
- III. Certificación y Normalización Agroalimentaria;
- IV. Desarrollo Productivo del Sur Sureste y Zonas Económicas Especiales, y
- V. Fortalecimiento a la Cadena Productiva.

El Programa y sus Componentes incluidos en el presente Acuerdo están sujetos al presupuesto autorizado en el Decreto de Presupuesto de Egresos de la Federación para el ejercicio fiscal 2017, publicado en el Diario Oficial de la Federación el día 30 de noviembre del año 2016, y se sumarán a la perspectiva transversal del Programa Especial Concurrente para el Desarrollo Rural Sustentable, con el fin de impulsar la productividad en el sector agroalimentario, observando las prioridades que establece el Plan Nacional de Desarrollo 2013-2018.

La interpretación técnica y operativa de las disposiciones contenidas en el presente Acuerdo, así como la resolución de los asuntos no previstos en estas Reglas de Operación, serán facultad de la Secretaría a través de las Unidades Responsables correspondientes, en los términos de las disposiciones aplicables en la materia, sin perjuicio de las facultades de la Oficina del Abogado General.

Artículo 2. El objetivo general del Programa es contribuir a impulsar la productividad en el sector agroalimentario, mediante inversión en capital físico, humano y tecnológico que garantice la seguridad alimentaria mediante la inversión en las "UER".

Artículo 3. Para efectos y aplicación del Programa de Productividad y Competitividad Agroalimentaria y sus Componentes contenidos en el presente Acuerdo, se entenderá por:

- I. **Acopio de alimentos.**- Recolección o rescate de mermas de alimentos aptos para consumo humano que realizan los Bancos de alimentos;
- II. **Acuerdo General.**- Acuerdo por el que se dan a conocer las Disposiciones Generales Aplicables a las Reglas de Operación de los Programas de la Secretaría de Agricultura, Ganadería, Desarrollo Rural, Pesca y Alimentación para el ejercicio fiscal 2017;
- III. **Agroindustria.**- Serie de actividades que acondicionan, preservan y/o transforman productos derivados de la agricultura, la ganadería, la actividad forestal y la pesca, con la finalidad de dar valor agregado a la materia prima que emplea y orientar su producción para un uso específico del consumidor en función del mercado. Integra la participación eficiente de empresas productivas y establece una relación, directa o indirecta, entre el productor y el transformador industrial;
- IV. **Agroparque.**- Espacio físico provisto de logística e infraestructura básica y complementaria, donde convergen diferentes actividades agroalimentarias que adicionan valor, incrementan productividad y competitividad, tales como, producción primaria, acopio, procesamiento, transformación, capacitación, transferencia de tecnología y comercialización, entre otras;
- V. **Base.**- Precio del inicial menos el precio del futuro;
- VI. **Beneficiario.**- Persona física o moral que recibe el incentivo previsto en el presente Acuerdo;
- VII. **Convenio de Concertación.**- Acuerdo de voluntades que suscribe la Unidad Responsable o, en su caso, la Instancia Ejecutora del Programa o Componente, con El/La Beneficiaria/o, para establecer los derechos y obligaciones a cargo Del/De la Beneficiario/a en torno al uso y aplicación del incentivo que se le otorga;
- VIII. **CLABE.**- Clave Bancaria Estandarizada;
- IX. **Cobertura Financiera.**- Operación financiera que tiene por objeto reducir el riesgo de movimientos adversos en los precios;
- X. **CONAPO.**- Consejo Nacional de Población y Vivienda;
- XI. **Contrato de Compra-Venta.**- Operación celebrada entre particulares, establecida en forma escrita, mediante la cual el productor y/o la organización de productores vende antes de la siembra y/o cosecha su producto al comprador (consumidor y/o comercializador), con el fin de planificar la producción agrícola y su comercialización;
- XII. **CURP.**- Clave Única de Registro de Población;
- XIII. **DGPPF.**- Dirección General de Programación, Presupuesto y Finanzas de la Secretaría;
- XIV. **DOF.**- Diario Oficial de la Federación;
- XV. **Estrato.**- Nivel de clasificación de las Unidades Económicas Rurales, según sus niveles de venta, tomando en cuenta su dimensión productiva y la generación de ingresos en un lapso determinado;
- XVI. **Estrato de Unidades Económicas Rurales familiares de subsistencia sin vinculación al mercado (E1).**- Unidades económicas del sector rural y pesquero que no registran ingresos por venta de sus productos provenientes de la actividad agroalimentaria y cuya producción tiene como destino al autoconsumo;
- XVII. **Estrato de Unidades Económicas Rurales familiares de subsistencia con vinculación al mercado (E2).**- Unidades económicas del sector rural y pesquero principalmente de autoconsumo pero que realizan ventas esporádicas de sus productos provenientes de la actividad agroalimentaria y cuya producción tiene como destino al autoconsumo, teniendo un rango de ingresos por ventas de \$16.00 (Dieciséis pesos 00/100 M.N.) a \$55,200.00 (Cincuenta y cinco mil doscientos pesos 00/100 M.N.) anuales;

- XVIII. **Estrato de Unidades Económicas Rurales en transición (E3).**- Unidades económicas del sector rural y pesquero en transición, cuyos ingresos por la venta de sus productos provenientes de la actividad agroalimentaria se encuentran en un rango que va de \$55,219.00 (Cincuenta y cinco mil doscientos diecinueve pesos 00/100 M.N.) a \$97,600.00 (Noventa y siete mil seiscientos pesos 00/100 M.N.) anuales;
- XIX. **Estrato de Unidades Económicas Rurales empresariales con rentabilidad frágil (E4).**- Unidades económicas del sector rural y pesquero rentables pero frágiles, cuyos ingresos por la venta de sus productos provenientes de la actividad agroalimentaria se encuentran en un rango que va de \$97,700.00 (Noventa y siete mil setecientos pesos 00/100 M.N.) a \$228,858.00 (Doscientos veintiocho mil ochocientos cincuenta y ocho pesos 00/100 M.N.) anuales;
- XX. **Estrato de Unidades Económicas Rurales empresariales pujantes (E5).**- Unidades económicas del sector rural y pesquero competitivas pero frágiles, cuyos ingresos por la venta de sus productos provenientes de la actividad agroalimentaria se encuentran en un rango que va de \$229,175.00 (Doscientos veintinueve mil ciento setenta y cinco pesos 00/100 M.N.) a \$2,322,902.00 (Dos millones trescientos veintidós mil novecientos dos pesos 00/100 M.N.) anuales;
- XXI. **Estrato de Unidades Económicas Rurales empresariales dinámicas (E6).**- Unidades económicas del sector rural y pesquero de gran escala, cuyos ingresos por la venta de sus productos provenientes de la actividad agroalimentaria se encuentran en un rango que va de \$2,335,900.00 (Dos millones trescientos treinta y cinco mil novecientos pesos 00/100 M.N.) a \$77,400,000.00 (Setenta y siete millones cuatrocientos mil pesos 00/100 M.N.) anuales;
- XXII. **FAO.**- Organización de las Naciones Unidas para la Agricultura y la Alimentación, por sus siglas en inglés;
- XXIII. **Fedatario Público.**- Persona investida de fe pública por el Estado a través de leyes, federales, locales o municipales, y que tiene a su cargo recibir, interpretar, redactar, y dar forma legal a la voluntad de las personas que ante él acuden, y conferir autenticidad y certeza jurídica a los actos y hechos pasados ante su fe, mediante la consignación de los mismos en instrumentos públicos de su autoría;
- XXIV. **Financiamiento.**- Mecanismo por medio del cual, una persona física o moral obtiene recursos financieros para un proyecto específico, incluyendo el de proveedores;
- XXV. **FND.**- Financiera Nacional de Desarrollo Agropecuario, Rural, Forestal y Pesquero;
- XXVI. **FIRA.**- Fideicomisos Instituidos en Relación con la Agricultura;
- XXVII. **FIRCO.**- Fideicomiso de Riesgo Compartido;
- XXVIII. **FOCIR.**- Fondo de Capitalización e Inversión del Sector Rural;
- XXIX. **Fondo de Capital.**- Fondo o vehículo de inversión, diseñado acorde con el perfil de sus inversionistas para administrar recursos de manera óptima;
- XXX. **GTN.**- Para el Componente de Activos Productivos y Agrologística, en sus dos Subcomponentes, el Grupo Técnico Nacional es la instancia que resuelve sobre la aprobación o rechazo de solicitudes de incentivo. Está conformado por un(a) representante de cada Subsecretaría de la Secretaría; de la Coordinación de Asesores y Direcciones Generales de la Subsecretaría de Alimentación y Competitividad; así como, de la Unidad Responsable y por cada una de las Instancias Ejecutoras del Subcomponente que corresponda. La Unidad Responsable, será la encargada de constituirlo;
- XXXI. **Identificación Oficial.**- Documento con el que una persona física puede acreditar su identidad; para los efectos de estas Reglas de Operación, los documentos aceptables son: la credencial para votar vigente, pasaporte, la cartilla del servicio militar nacional y la cédula profesional;
- XXXII. **Incentivo.**- Son los asignados mediante recursos federales previstos en del Presupuesto de Egresos de la Federación, que a través de la Secretaría se otorgan a los diferentes sectores del ramo, a las entidades federativas o municipios para fomentar el desarrollo de actividades sociales o económicas prioritarias en el sector;
- XXXIII. **Intermediarios Financieros.**- Instituciones de Banca Múltiple, FND, Sociedades Cooperativas de Ahorro y Préstamo, Sociedades Financieras Populares, Sociedades Financieras Comunitarias, los organismos de integración financiera rural, las Uniones de Crédito y los Almacenes Generales de Depósito a que se refiere la Ley General de Organizaciones y

Actividades Auxiliares de Crédito, las Sociedades Financieras de Objeto Múltiple, las entidades en transición contempladas en la Ley de Ahorro y Crédito Popular, así como entidades financieras que contribuyan a la dispersión del crédito;

- XXXIV. **IMSS.-** Instituto Mexicano del Seguro Social;
- XXXV. **Paquete tecnológico.-** Descripción técnica de todas las actividades y conceptos de inversión recomendados por el INIFAP o una instancia de investigación o educación superior, para actividades productivas del sector;
- XXXVI. **Población Objetivo Prioritaria.-** Unidades Económicas Rurales de la Población Objetivo del Programa de Productividad y Competitividad y sus Componentes; que se encuentren ubicadas en los municipios que se contemplan en el Sistema Nacional para la Cruzada contra el Hambre, estados incluidos en el Componente Desarrollo del Sur-Sureste y Zonas Económicas Especiales y las localidades de alta y muy alta marginación conforme a la clasificación de la CONAPO;
- XXXVII. **RFC.-** Registro Federal de Contribuyentes;
- XXXVIII. **SAT.-** Servicio de Administración Tributaria;
- XXXIX. **SDA.-** Secretaría de Desarrollo Agropecuario de los Estados o equivalente;
- XL. **Sector agroalimentario.-** Lo integra el conjunto de actividades agrícolas, pecuarias, acuícolas, pesqueras, mineras, agroindustria o industrial agroalimentario, así como los servicios de laboratorio para sanidad, inocuidad y calidad. Tratándose del Subcomponentes Activos Productivos y Agrologística, no se consideran las actividades de minería;
- XLI. **Servicio de Garantía.-** Respaldo financiero adquirido por una persona física o moral, para el cumplimiento de un crédito o deuda;
- XLII. **SINHAMBRE.-** Decreto por el que se establece el Sistema Nacional para la Cruzada contra el Hambre;
- XLIII. **TIF.-** Establecimiento Tipo Inspección Federal;
- XLIV. **UR.-** Unidad Responsable es la Unidad Administrativa de la Secretaría, incluidos los órganos administrativos desconcentrados, que es responsable de la interpretación para efectos administrativos del presente programa y/o Componente y del control supervisión y seguimiento de los Programas o Componentes a que se refiere el presente Acuerdo, y/o aquella designada por el Titular de la Secretaría y que dará a conocer mediante aviso en la página electrónica de la Secretaría;
- XLV. **UER.-** Unidad Económica Rural es toda aquella persona física o moral, ligada a un predio, que desarrolla actividades agropecuarias, de pesca y otras actividades productivas, industriales, comerciales y de servicios en el medio rural, y
- XLVI. **Ventanilla.-** Lugar donde se presentan las solicitudes para acceder a los incentivos del presente Programa y Componentes que administra la Secretaría, Entidades Federativas y Municipios, en donde se debe emitir la respuesta correspondiente, las cuales podrán ser las Oficinas Centrales, FND, FIRA, FIRCO, FOCIR, así como otras instancias públicas que determinen las Unidades Responsables.

Capítulo II

Lineamientos Generales

Artículo 4. La población objetivo del Programa está conformada principalmente con las “UER” en transición, empresariales con rentabilidad frágil, empresariales pujantes y empresariales dinámicas, vinculadas con el sector agroalimentario, ya sean personas físicas o morales.

En el Componente de Activos Productivos y Agrologística, además de las “UER”, serán considerados población objetivo, en el Subcomponente Activos Productivos: los Municipios para el concepto de incentivo “TIF” en su modalidad Municipal, los laboratorios de sanidad, inocuidad y calidad y, las asociaciones civiles o instituciones de asistencia (Bancos de Alimentos) dedicadas al acopio de alimentos y mermas; en el Subcomponente Agrologística: las instituciones públicas o privadas dedicadas a la investigación y las personas morales en cuyo objeto social se considere el diseño, desarrollo o implementación de infraestructura.

Contribuirá, en la medida de lo posible, para atender a las "UER" de la población objetivo que se encuentren ubicada en los municipios que se contemplan en el "SINHAMBRE", estados incluidos en el Componente Desarrollo del Sur-Sureste y Zonas Económicas Especiales y las localidades de alta y muy alta marginación conforme a la clasificación de la CONAPO, en adelante "Población Objetivo Prioritaria".

Artículo 5. La cobertura del presente Programa es nacional, salvo el caso del Componente de Desarrollo Productivo del Sur- Sureste y Zonas Económicas Especiales.

Artículo 6. Los Requisitos generales que aplicarán a todos y cada uno de los Componentes, salvo que el Componente en específico requiera de otros adicionales, o exceptúe alguno, son los siguientes:

I. Personas físicas mayores de edad:

- a) Registro y actualización de datos al padrón de sujetos beneficiarios de la SAGARPA en el SURI;
- b) Solicitud de Incentivo del Programa de Productividad y Competitividad Agroalimentaria (Anexo I);
- c) Identificación oficial vigente;
- d) CURP;
- e) RFC;
- f) Comprobante de domicilio del solicitante (recibo de luz, teléfono, predial, agua, constancia de residencia expedida por el ayuntamiento), con una vigencia no mayor a tres meses anteriores a la fecha de solicitud, y
- g) En su caso, acreditar la propiedad o sólo la posesión del lugar donde instalará el Proyecto, mediante el acto jurídico que corresponda, con las formalidades que exija la Ley, según corresponda.

II. En caso de que la persona física esté representada, el representante o apoderado legal deberá cumplir además con los siguientes requisitos documentales:

- a) Poder o carta poder firmados por el otorgante y ratificada ante Fedatario Público, para gestionar los incentivos. Varias personas físicas pueden designar, en un mismo instrumento, un representante común. La designación de un representante o apoderado legal, no presumirá que éste adquiere la calidad de participante, así como los derechos y obligaciones que le correspondan a su(s) representado(s), por tanto, tampoco se presumirá la existencia de una asociación ni copropiedad sobre derechos empresariales entre el solicitante y el representante o apoderado legal, salvo que se compruebe con el documento respectivo lo contrario;
- b) Identificación oficial vigente;
- c) CURP, y
- d) Comprobante de domicilio (recibo de luz, teléfono, predial, agua), con una vigencia no mayor a tres meses anteriores a la fecha de solicitud.

III. Personas morales:

- a) Registro y actualización de datos al padrón de sujetos beneficiarios de la SAGARPA en el SURI;
- b) Solicitud de Incentivo del Programa de Productividad y Competitividad Agroalimentaria (Anexo I);
- c) Acta constitutiva y, de las modificaciones a ésta y/o a sus estatutos, que en su caso haya tenido a la fecha de la solicitud, debidamente protocolizada ante Fedatario Público;
- d) Acta de asamblea en la que conste la designación de su representante legal o el poder que otorga las facultades suficientes para realizar actos de administración o de dominio, debidamente protocolizado ante Fedatario Público;
- e) Comprobante de domicilio fiscal (recibo de luz, teléfono, predial, agua, constancia de residencia expedida por el ayuntamiento), con una vigencia no mayor a tres meses anteriores a la fecha de solicitud;
- f) RFC;
- g) Identificación oficial del representante legal vigente;
- h) CURP del representante legal;
- i) En su caso, acreditar la propiedad o sólo la posesión del lugar donde instalará el Proyecto, mediante el acto jurídico que corresponda, con las formalidades que exija la Ley, según corresponda;

- j) Escrito de libre redacción, a través del cual El/La representante legal manifieste bajo protesta de decir verdad, que su representada cuenta con infraestructura necesaria en su domicilio fiscal y/o en su sede de operación, que le permite utilizar el incentivo para los fines que se autoricen, y
- k) Listado de productores integrantes de la persona moral solicitante (Anexo IV).

Con la presentación de la Solicitud de Incentivo, cuando el monto del incentivo sea superior a los \$30,000.00 (Treinta mil pesos 00/100 M.N.), y el solicitante se encuentre obligado a inscribirse ante el IMSS por tener trabajadores a su cargo, deberá presentar la opinión de cumplimiento de obligaciones en materia de seguridad social, realizando el procedimiento señalado en la Regla Quinta del ACUERDO ACDO.SA1.HCT.101214/281.P.DIR., publicado en el DOF el 27 de febrero del 2015; cuando el solicitante no se encuentre obligado a inscribirse ante el IMSS por no tener trabajadores a su cargo, deberá manifestarlo bajo protesta de decir verdad mediante el Anexo VIII del presente Acuerdo. Lo anterior se exceptúa, cuando el monto del incentivo sea inferior.

Las Instancias Ejecutoras sólo podrán exigir al solicitante los documentos que se mencionan en los presentes requisitos generales y los que se precisen en los requisitos específicos de cada Componente; por tanto, no existe obligación por parte del solicitante de entregar algún otro documento o información adicional que le sea requerida.

Los documentos originales una vez cotejados por el responsable de la ventanilla y generado el registro administrativo correspondiente, le serán devueltos inmediatamente al solicitante.

En su caso, tratándose de personas físicas solicitantes de incentivo que ya cuenten con registro en el SURI, o en el padrón registrado en la Secretaría o su Sector, no estarán obligados a presentar los requisitos de los incisos b), c) y d) de la Fracción I, de este mismo Artículo, pudiendo presentar únicamente la clave de registro del padrón en el que esté registrado; siempre que se encuentre completo el expediente electrónico o no haya tenido algún cambio en los mismos (salvo que le sea requerido por la Instancia Ejecutora). En caso de que deba actualizar alguno de los requisitos, podrá hacer uso de la citada clave, acompañando únicamente el o los documentos comprobatorios del o los requisitos que deban actualizarse. La presentación de dicho folio es para efectos de comprobación de requisitos y no significa la autorización del incentivo solicitado.

TÍTULO II

De los Componentes

Capítulo I

Del Componente de Acceso al Financiamiento

Artículo 7. Objetivo específico. Incentivar a personas físicas o morales cuya actividad esté vinculada al sector agroalimentario y rural en su conjunto, que requieran acceder a crédito en mejores condiciones.

Lo cual será en razón de los siguientes conceptos de incentivos:

- I. **Servicio de Garantía:** Este incentivo otorga respaldo financiero, ante los Intermediarios Financieros, a las personas físicas o morales que requieran acceder a créditos así como administrar riesgos de mercado para impulsar su actividad vinculada al sector agroalimentario y rural en su conjunto.

Los incentivos se determinarán de acuerdo a lo siguiente:

Concepto	Montos Máximos
Servicio de Garantía de acuerdo al producto o servicio financiero y otros relacionados con el pago del crédito que se contrate ya sea con un Intermediario Financiero o con las propias Instancias Ejecutoras.	El porcentaje de incentivo será de hasta el 100% del saldo insoluto del crédito, o de los servicios relacionados con el mismo.

Por lo que corresponde a este incentivo, se precisa lo siguiente:

- a) Temporalidad de los incentivos: Este incentivo se otorgará hasta por el plazo total del portafolio y/o las operaciones que sean respaldadas por dicho servicio;
- b) Permanencia de recursos en el patrimonio de los fondos: Los recursos derivados de cancelaciones, recuperaciones o desinversiones, o los no utilizados, así como los productos financieros que se generen y otras disponibilidades, permanecerán en los fondos de garantía para operaciones futuras.

- II. **Constitución de Capital de Riesgo.** Este incentivo está orientado a promover la participación de inversión privada en personas morales que no cotizan en una bolsa de valores, mediante el otorgamiento de incentivos para constituir capital de riesgo destinado a proyectos preferentemente de innovación, a través de fondos de capital especializados en agronegocios. Los incentivos se conjuntan con los recursos del beneficiario y con los de otros inversionistas, incluyendo los de la Instancia Ejecutora.

Concepto	Montos Máximos
Constitución de Capital de Riesgo.	El porcentaje del incentivo será lo que resulte menor de hasta el 35% del valor total del proyecto de inversión o hasta \$6'000,000.00 (Seis millones de pesos 00/100 M.N.) de incentivo. Con base en los Criterios Técnicos de Operación que emita la "UR".

a) Temporalidad de los incentivos: Este incentivo se otorgará hasta por el plazo que se contemple en las etapas de inversión definidas en los Criterios Técnicos de Operación que para tal efecto emita la "UR";

b) Permanencia de recursos en el patrimonio de los fondos: Los recursos derivados de cancelaciones, recuperaciones o desinversiones, o los no utilizados, así como los productos financieros que se generen y otras disponibilidades, permanecerán en los fondos correspondientes para operaciones futuras.

- III. **Reducción del Costo de Financiamiento.** Este incentivo está orientado a beneficiar a personas físicas o morales a través de la reducción del costo financiero de los créditos contratados ante Intermediarios Financieros o Instancias Ejecutoras.

Los incentivos se determinarán de acuerdo a lo siguiente:

Concepto	Monto Máximo
Reducción del costo de financiamiento de acuerdo a las prioridades y directrices definidas por la "UR".	El porcentaje máximo del incentivo será hasta de cuatro puntos porcentuales en la reducción del costo de financiamiento. Esta reducción se otorgará a partir de la tasa de interés autorizada en el crédito contratado.
Reducción del costo de financiamiento de acuerdo al producto financiero del Servicio de Garantía conforme a las prioridades y directrices definidas por la "UR".	El porcentaje máximo del incentivo será hasta del 50% del costo de la prima del propio Servicio de Garantía que ofrezca la Instancia Ejecutora.

a) Temporalidad de los incentivos: Este incentivo se otorgará hasta por el plazo total de los créditos que sean autorizados al amparo del mismo y que cumplan con lo establecido en los Criterios Técnicos de Operación que para tal efecto emita la "UR";

b) Permanencia de recursos: Los recursos derivados de cancelaciones, recuperaciones o los no utilizados, así como los productos financieros que se generen y otras disponibilidades, permanecerán en las cuentas que para tal efecto se creen, para atender operaciones futuras.

IV. Fomento al Uso de Instrumentos de Acceso al Financiamiento.

Concepto	Monto Máximo
A. Capacitación, asesoría o asistencia técnica para impulsar las actividades del sector agroalimentario a través de empresas dedicadas a la intermediación financiera y/o empresas dedicadas a la evaluación de impactos que afecten los procesos de otorgamiento de crédito.	<p>Hasta \$200,000.00 (Doscientos mil pesos 00/100 M.N.) por evento para la capacitación, asesoría o asistencia técnica a productores o comercializadores, asociaciones de productores o comercializadores y/o empresas dedicadas a la intermediación financiera interesadas en participar en el otorgamiento de créditos para impulsar las actividades del sector agroalimentario.</p> <p>El monto máximo anual por solicitante será de hasta \$2,000,000.00 (Dos millones de pesos 00/100 M.N.).</p> <p>Se podrán consolidar eventos de capacitación sin rebasar el monto máximo anual por solicitante.</p>

- V. **Otros Esquemas de Financiamiento para Apoyar a Otras Áreas de la Secretaría.** Este incentivo está orientado a personas físicas o morales cuya actividad esté vinculada al sector agroalimentario y rural en su conjunto, mediante esquemas relacionados con el financiamiento y la administración de riesgos que diseñe la Secretaría, solicitados por otras áreas de la misma o implementados por la propia "UR", para mejorar la viabilidad y/o productividad de actividades y proyectos en el sector agroalimentario.

Se publicarán en la página oficial de Internet de la Secretaría y de las Instancias Ejecutoras correspondientes.

Para este Componente no se considera pago de pasivos a la decisión expresa del beneficiario de abonar el incentivo al crédito contratado y relacionado con el concepto del incentivo recibido.

Artículo 8. Los requisitos específicos que deberán cumplir los solicitantes de los diferentes conceptos de incentivo de este Componente son:

I. Servicio de Garantía:

- Para el caso del acreditado: contar con un crédito autorizado por un Intermediario Financiero o Instancia Ejecutora que, en operaciones directas, haya suscrito el correspondiente instrumento de aceptación de términos a cualquiera de los fondos aplicables a este Servicio de Garantía;
- Para el caso del Intermediario Financiero: contar con un convenio de adhesión o instrumento de aceptación de los términos de incentivo a cualquiera de los fondos aplicables a este Servicio de Garantía, que al efecto suscriban la propia Instancia Ejecutora y el Intermediario Financiero;
- Cumplir con los requisitos del proceso de evaluación crediticia del Intermediario Financiero o la Instancia Ejecutora.

II. Constitución de Capital de Riesgo:

- El incentivo será otorgado a través de un Fondo de Capital orientado al financiamiento de empresas que requieren inversión;
- Contar con un proyecto preferentemente de innovación tecnológica;
- Estar constituido o en proceso de constitución, preferentemente como Sociedad Anónima Promotora de Inversión (S.A.P.I.);
- Los proyectos de inversión deberán cumplir los requisitos del proceso de evaluación de la Instancia Ejecutora.

III. Reducción del Costo de Financiamiento:

Para el caso del acreditado:

- Contar con un crédito contratado con un Intermediario Financiero o Instancia Ejecutora de acuerdo a la normatividad vigente;
- Cumplir con los requisitos del proceso de evaluación crediticia del Intermediario Financiero o la Instancia Ejecutora.

Para el caso del Intermediario Financiero:

- a) En su caso, contratar el Servicio de Garantía correspondiente.

IV. Fomento al Uso de Instrumentos de Acceso al Financiamiento:

- a) Guión para la Elaboración de Proyectos del Componente Acceso al Financiamiento, "Fomento al Uso de Instrumentos de Acceso al Financiamiento" (Anexo IX);
- b) Acta Constitutiva de las empresas dedicadas a la intermediación financiera y/o empresas dedicadas a la evaluación de impactos que afecten los procesos de otorgamiento de crédito;
- c) RFC de las empresas dedicadas a la intermediación financiera y/o empresas dedicadas a la evaluación de impactos que afecten los procesos de otorgamiento de crédito;
- d) Comprobante de domicilio fiscal (recibo de luz, teléfono, predial, agua, constancia de residencia expedida por el ayuntamiento), con vigencia no mayor a tres meses anteriores a la fecha de solicitud de las empresas dedicadas a la intermediación financiera y/o empresas dedicadas a la evaluación de impactos que afecten los procesos de otorgamiento de crédito.
- e) Acta de asamblea en la que conste la designación de su representante legal o el poder que otorga facultades suficientes para realizar actos de administración o de dominio, debidamente protocolizado ante fedatario público de las empresas dedicadas a la intermediación financiera y/o empresas dedicadas a la evaluación de impactos que afecten los procesos de otorgamiento de crédito;
- f) Identificación oficial del representante legal vigente de las empresas dedicadas a la intermediación financiera y/o empresas dedicadas a la evaluación de impactos que afecten los procesos de otorgamiento de crédito;
- g) CURP del representante legal de las empresas dedicadas a la intermediación financiera y/o empresas dedicadas a la evaluación de impactos que afecten los procesos de otorgamiento de crédito;
- h) Propuesta técnica y económica, en original, por parte de las empresas dedicadas a la intermediación financiera y/o empresas dedicadas a la evaluación de impactos que afecten los procesos de otorgamiento de crédito;
- i) En su caso, escrito libre donde justifique la solicitud de incentivo e indique la empresa dedicada a la intermediación financiera y/o empresas dedicadas a la evaluación de impactos que afecten los procesos de otorgamiento de crédito con la que se apoyará para las capacitaciones, asesoría y/o asistencias técnicas.

V. Otros Esquemas de Financiamiento para Apoyar a otras Áreas de la Secretaría:

- a) La "UR" determinará el incentivo, los requisitos de selección, así como a la Instancia Ejecutora.

Artículo 9. Criterios Técnicos de Operación:

- I. Para los incentivos Servicio de Garantía, Constitución de Capital de Riesgo, Reducción del Costo de Financiamiento y Otros Esquemas de Financiamiento para Apoyar a otras Áreas de la Secretaría serán emitidos por la "UR" y se publicarán en la página oficial de Internet de la Secretaría y de las Instancias Ejecutoras.
- II. Para el incentivo Fomento al Uso de Instrumentos de Acceso al Financiamiento son:
 - a) Sujetos elegibles.**
 - i. Para el caso de capacitación, asesorías y/o asistencia técnica, podrán presentar su solicitud las personas físicas o morales vinculadas con el sector agroalimentario.
 - ii. Para el caso de capacitación, asesorías y/o asistencia técnica, podrán presentar su solicitud las empresas dedicadas a la intermediación financiera y/o empresas dedicadas a la evaluación de impactos que afecten los procesos de otorgamiento de crédito, siempre y cuando los que reciban capacitación, asesorías y/o asistencia técnica sean personas físicas o morales vinculadas con el sector agroalimentario, con interés de acceder a crédito en mejores condiciones.
 - b) Empresas dedicadas a la intermediación financiera.**
 - i. Personas morales dedicadas a la intermediación financiera, en cuyo objeto social se establezca al menos lo siguiente: "otorgamiento de créditos".

c) Ubicación de ventanilla.

- i. Para la recepción de solicitudes, la ventanilla se encuentra en la oficina de la Dirección General de Administración de Riesgos, ubicada en Av. Municipio Libre No. 377, Piso 4 Ala "B", Col. Santa Cruz Atoyac, Del. Benito Juárez, Ciudad de México, C.P. 03310. En horario hábil de lunes a viernes de 10:00 horas a 15:00 horas.

d) Facultades de autorización.

- i. La Unidad Responsable fungirá como Instancia Ejecutora para este Concepto de Incentivo, por lo que será la encargada de recibir las solicitudes, llevar a cabo el procedimiento de selección, dictaminación y en lo que corresponda al procedimiento de entrega de incentivos.

Artículo 10. Criterios de Elegibilidad:

- I. Para los incentivos Servicio de Garantía, Constitución de Capital de Riesgo, Reducción del Costo de Financiamiento y Otros Esquemas de Financiamiento para Apoyar a otras Áreas de la Secretaría, las Instancias Ejecutoras encargadas de operar cada uno de estos incentivos serán quienes determinen la aplicación de los mismos en apego a los Criterios Técnicos de Operación emitidos por la "UR", los cuales se publicarán en la página oficial de Internet de la Secretaría y de las Instancias Ejecutoras.
- II. Para el incentivo Fomento al Uso de Instrumentos de Acceso al Financiamiento son:

INDICADOR	PONDERADOR	UNIDAD DE MEDIDA	NIVELES DE RESPUESTA	PUNTAJE
1. Sistema Nacional contra el Hambre "México sin Hambre"	0.025	Municipio(s) Incluido(s)	SI	100
			NO	0
2. Grado de marginación de la localidad donde se ejecutará el proyecto según CONAPO	0.025	Grado de marginación	Alto y Muy Alto	100
			Medio	75
			Bajo	50
			Muy Bajo	25
3. Zonas de Atención Prioritarias urbanas y rurales	0.025	Localidad(es) Incluida(s)	SI	100
			NO	0
4. Equidad de género	0.025	Empleos esperados mayoritariamente por mujeres	Más empleos esperados para mujeres que hombres	100
			Menos empleos esperados para mujeres que hombres	0
5. Inclusión de personas con discapacidad	0.025	Empleos esperados para personas con discapacidad	Más de 3	100
			De 1 a 2	50
			Ninguna	0
6. Inclusión	0.25	No. de Productores Beneficiados directamente	Más de 20	100
			De 10 a 20	50
			Menos de 10	25
7. Inclusión de los Estados de Chiapas, Guerrero, Michoacán y Oaxaca.	0.025	Estado(s) Incluido(s)	SI	100
			NO	0
8. Número de empleos esperados	0.025	Número de empleos	Más de 20	100
			16 a 20	80
			11 a 15	60
			6 a 10	40
			1 a 5	20
			0 o no especificado	0
9. Guión para la Elaboración de Proyectos del Componente Acceso al Financiamiento, concepto de incentivo "Fomento al Uso de Instrumentos de Acceso al Financiamiento".	0.575	Porcentaje de cumplimiento	100% Presenta Guión con todos los requisitos generales y específicos	100
			Menos del 100% NO presenta Guión con todos los requisitos generales y específicos	0

La calificación final del solicitante resultará de la suma total del producto del valor de cada ponderador con el valor del puntaje de cada indicador.

La calificación mínima para que los solicitantes sean elegibles de recibir un incentivo de este concepto de incentivo será de 70 puntos.

Artículo 11. Las instancias que participan en el Componente son:

- I. Unidad Responsable: Dirección General de Administración de Riesgos.
- II. Instancias Ejecutoras: Por concepto de incentivo son:
 - a) Servicio de Garantía: FND, FIRA y/u otras que designe la "UR", siempre y cuando cumplan con la normatividad aplicable;
 - b) Constitución de Capital de Riesgo: FOCIR y/u otras que designe la "UR", siempre y cuando cumplan con la normatividad aplicable;
 - c) Reducción del Costo de Financiamiento: FND, FIRA y/u otras que designe la "UR", siempre y cuando cumplan con la normatividad aplicable;
 - e) Fomento al Uso de Instrumentos de Acceso al Financiamiento: La "UR" y/u otras que designe la "UR", siempre y cuando cumplan con la normatividad aplicable, y
 - f) Otros Esquemas de Financiamiento para Apoyar a otras Áreas de la Secretaría: Aquellas que designe la "UR" mediante publicación en la página oficial de Internet de la Secretaría, siempre y cuando cumplan con la normatividad aplicable.

Artículo 12. Anexos aplicables al Componente.

- I. Para los incentivos Servicio de Garantía, Constitución de Capital de Riesgo, Reducción del Costo de Financiamiento y Otros Esquemas de Financiamiento para Apoyar a otras Áreas de la Secretaría, la "UR" emitirá los Criterios Técnicos Operativos los cuales se publicarán en la página oficial de Internet de la Secretaría y de las Instancias Ejecutoras.
- II. Para el incentivo Fomento al Uso de Instrumentos de Acceso al Financiamiento son:

Anexo I. Solicitud de Incentivo del Programa de Productividad y Competitividad Agroalimentaria;

Anexo IV. Listado de Productores Integrantes de la Persona Moral Solicitante (en su caso);

Anexo VIII. Declaratoria en Materia de Seguridad Social (en su caso), y

Anexo IX. Guión para la Elaboración de Proyectos del Componente Acceso al Financiamiento, "Fomento al Uso de Instrumentos de Acceso al Financiamiento" en su modalidad Capacitación, Asesoría y/o Asistencia Técnica.

Artículo 13. Apertura y cierre de ventanillas por concepto de incentivo:

- I. Servicio de Garantía: A partir del primer día hábil de 2017 y hasta el 31 de diciembre de 2017 o hasta agotar los recursos disponibles;
- II. Reducción del Costo de Financiamiento: A partir de la fecha de notificación de la "UR" a las Instancias Ejecutoras. Una vez hecha esta notificación, las Instancias Ejecutoras publicarán la información en su página oficial de Internet. La ventanilla permanecerá abierta hasta agotar los recursos disponibles;
- III. Fomento al Uso de Instrumentos de Acceso al Financiamiento: A partir del primer día hábil de 2017 y hasta el 31 de diciembre de 2017 o hasta agotar los recursos disponibles, y
- IV. Para los conceptos de incentivo Constitución de Capital de Riesgo y Otros Esquemas de Financiamiento para Apoyar a otras Áreas de la Secretaría: las fechas de apertura y cierre de ventanillas dependerán de la disponibilidad presupuestal y se establecerá mediante aviso en la página oficial de Internet de la Secretaría y de las Instancias Ejecutoras correspondientes.

Artículo 14. Mecánica Operativa del Componente.

- I. Para los incentivos Servicio de Garantía, Constitución de Capital de Riesgo, Reducción del Costo de Financiamiento y Otros Esquemas de Financiamiento para Apoyar a otras Áreas de la Secretaría, las mecánicas operativas quedarán establecidas en los Criterios Técnicos de Operación, que para tal efecto emita la UR, los cuales serán publicados en la página oficial de Internet de la Secretaría y de las Instancias Ejecutoras.
- II. Para el incentivo Fomento al Uso de Instrumentos de Acceso al Financiamiento la mecánica es la siguiente:

a) Recepción de Solicitudes Únicas de Incentivo

- i. Los interesados deberán presentar la Solicitud de Incentivo del Programa de Productividad y Competitividad Agroalimentaria (Anexo I) junto con los requisitos que se mencionan en los artículos 6 y 8 fracción IV del presente Acuerdo en las oficinas de la Dirección General de Administración de Riesgos ubicadas en Avenida Municipio Libre No. 377 Piso 4 Ala B, Col. Santa Cruz Atoyac, Del. Benito Juárez, Ciudad de México, C.P. 03310. En horario hábil de lunes a viernes de 10:00 horas a 15:00 horas; en copia simple y original o copia certificada por un fedatario público o la autoridad municipal, con fines de cotejo.
- ii. La Unidad Responsable recibe la solicitud y documentos anexos de acuerdo a los requisitos generales y los específicos del concepto de incentivo solicitado.
- iii. Si al solicitante le faltara algún (os) requisito(s) de los señalados en las Reglas de Operación, se le apercibirá, para que en un plazo de cinco días hábiles a partir ésta, cumpla con el (los) requisito (s).
- iv. Entrega al solicitante un acuse de recibido con el folio de registro el cual deberá conservar para el seguimiento y conclusión de su trámite.
- v. Integra el expediente y lo remite con sus anexos al Área Dictaminadora correspondiente, en un plazo no mayor a cinco días hábiles.

b) Procedimiento de selección

- i. Para obtener los beneficios del presente Concepto de Incentivo se seleccionarán las solicitudes que cumplan con la población objetivo y los criterios técnicos; hasta agotar la disponibilidad presupuestaria. Además, el solicitante deberá presentar junto con su Solicitud de Incentivo (Anexo I), en copia simple y original o copia certificada por un fedatario público o la autoridad municipal, con fines de cotejo, los requisitos generales y específicos consignados en los artículos 6 y 8 fracción IV del presente Acuerdo.
- ii. Será elegible el que obtenga la mejor calificación con base en la evaluación técnica y/o económica y/o financiera, legal e impacto social y/o en los criterios de elegibilidad del concepto de incentivo contenidos en el artículo 10 del presente Acuerdo. En caso de que las solicitudes alcancen un nivel de calificación similar, se atenderán conforme a la fecha y en su caso, hora de ingreso de las mismas.

c) Suscripción de Instrumentos Jurídicos

- i. La Unidad Responsable suscribirá los instrumentos jurídicos respectivos con el beneficiario y/o con la empresa dedicada a la intermediación financiera y/o empresa dedicada a la evaluación de impactos que afecten los procesos de otorgamiento de crédito, con el fin de instrumentar las acciones.
- ii. En su caso, los beneficiarios deberán suscribir con las empresas dedicadas a la intermediación financiera y/o empresas dedicadas a la evaluación de impactos que afecten los procesos de otorgamiento de crédito que propusieron, una cesión de derechos en favor de estos últimos.

d) Procedimiento de entrega de incentivos

- i. La Unidad Responsable solicita a la Coordinación Administrativa de la Subsecretaría de Alimentación y Competitividad que realice las gestiones necesarias para que la Instancia Dispersora (DGPPF) de incentivos efectúe la transferencia, del monto de los incentivos de solicitudes aprobadas.

e) Cierre Operativo

- i. Comprobación de acciones:

Evento de capacitación, asesoría o asistencia técnica. Relación de participantes que contenga al menos: nombre, número de identificación o folio, actividad principal, precio del evento por persona, la firma de asistencia al evento y del beneficio recibido, memoria fotográfica y programa del evento que contenga fecha, lugar y expositores.

f) Finiquito

- ii. Los beneficiarios y la Unidad Responsable elaborarán el Acta de Finiquito, la cual deberá contener el desglose de los montos de recursos federales recibidos, aplicados y en su caso, devueltos a la TESOFE y las acciones desarrolladas con estos recursos.

Capítulo II**Del Componente de Activos Productivos y Agrologística**

Artículo 15. Objetivo específico. Que la población objetivo invierta principalmente en infraestructura y equipamiento para dar valor agregado a las actividades primarias.

El presente Componente, está conformado por dos Subcomponentes, en razón de los siguientes conceptos:

I. Subcomponente Activos Productivos

Concepto de incentivo	Modalidad del proyecto	Monto máximo de incentivo
Agroindustrias	General	Hasta el 35% de la inversión total, sin rebasar \$5'000,000.00 (Cinco millones de pesos 00/100 M.N.), por proyecto. Para la Población Objetivo Prioritaria, los porcentajes y montos máximos serán hasta del 70% de la inversión total, sin rebasar \$5'000,000.00 (Cinco millones de pesos 00/100 M.N.) por proyecto.
	Proyecto simplificado	Hasta el 35% de la inversión total, sin rebasar \$400,000.00 (Cuatrocientos mil pesos 00/100 M.N.) por proyecto. Para la Población Objetivo Prioritaria, los porcentajes y montos máximos serán hasta del 70% de la inversión total, sin rebasar \$400,000.00 (Cuatrocientos mil pesos 00/100 M.N.) por proyecto.
	Para personas físicas, que formen parte de la Población Objetivo Prioritaria y, que la estructura financiera de su proyecto no contemple financiamiento.	Hasta \$30,000.00 (Treinta mil pesos 00/100) por proyecto, sin rebasar el 70% del valor total del proyecto.
	Integrales de Alto Impacto	Hasta el 35% de la inversión total, sin rebasar \$15'000,000.00 (Quince millones de pesos 00/100 M.N.) por proyecto. Para la Población Objetivo Prioritaria, los porcentajes y montos máximos serán hasta del 70% de la inversión total, sin rebasar \$15'000,000.00 (Quince millones de pesos 00/100 M.N.) por proyecto.
"TIF"	Privado	Hasta el 35% de la inversión total, sin rebasar \$5'000,000.00 (Cinco millones de pesos 00/100 M.N.) por proyecto. Para la Población Objetivo Prioritaria, los porcentajes y montos máximos serán hasta del 70% de la inversión total, sin rebasar \$5'000,000.00 (Cinco millones de pesos 00/100 M.N.) por proyecto.
	Municipal	Hasta el 50% de la inversión total, sin rebasar \$15'000,000.00 (Quince millones de pesos 00/100 M.N.) por proyecto.
Laboratorios de sanidad, inocuidad y calidad	Única	Hasta el 50% de la inversión total, sin rebasar \$2'000,000.00 (Dos millones de pesos 00/100 M.N.) por proyecto. Para la Población Objetivo Prioritaria, los porcentajes y montos máximos serán hasta del 70% de la inversión total, sin rebasar \$2'000,000.00 (Dos millones de pesos 00/100 M.N.) por proyecto.
Centros de acopio de alimentos y mermas	Única	Hasta el 50% de la inversión, por centro de acopio, sin rebasar \$10'000,000.00 (Diez millones de pesos 00/100 M.N.) por proyecto.

II. Subcomponente Agrologística

Concepto de incentivo	Modalidad del proyecto	Monto máximo de incentivo
Estudios y Capacitación	De diseño para infraestructura agrologística y seguridad alimentaria	Hasta el 100% del costo del proyecto, sin rebasar \$10'000,000.00 (Diez millones de pesos 00/100 M.N.) por estudio.
Estudios	De factibilidad	Hasta el 70% del costo del proyecto, sin rebasar \$2'000,000.00 (Dos millones de pesos 00/100 M.N.) por estudio de factibilidad por Agroparque.
	Proyecto Ejecutivo	Hasta el 70% del costo del proyecto, sin rebasar \$3'000,000.00 (Tres millones de pesos 00/100 M.N.) por proyecto ejecutivo por Agroparque.
Infraestructura básica para Agroparques	Única	Hasta el 50% de la inversión total por Agroparque, sin rebasar \$100'000,000.00 (Cien millones de pesos 00/100 M.N.) por Agroparque. Para la Población Objetivo Prioritaria, el porcentaje y monto máximo serán hasta del 70% de la inversión total por Agroparque, sin rebasar \$100'000,000.00 (Cien millones de pesos 00/100 M.N.) por Agroparque.
Cuarto frío	Única	Hasta el 50% de la inversión total por proyecto, sin rebasar \$5'000,000.00 (Cinco millones de pesos 00/100 M.N.) por proyecto. Para la Población Objetivo Prioritaria, el porcentaje y monto máximo serán hasta del 70% de la inversión total por proyecto, sin rebasar \$5'000,000.00 (Cinco de pesos 00/100 M.N.) por proyecto.

Artículo 16. Los requisitos específicos que deberán demostrar Los/Las solicitantes.

I. Subcomponente de Activos Productivos

Además de los requisitos generales enunciados en el Artículo 6, fracción I, II o III, y a lo establecido en el Artículo Sexto Transitorio del presente Acuerdo, Los/Las solicitantes deberán satisfacer los siguientes requisitos específicos:

- En caso de que el peticionario sea una "UER", deberá demostrarlo al igual que el Estrato al que corresponde. Las personas morales, a través de lo que describa su objeto social y, con su última declaración fiscal; las personas físicas, a través de la constancia de inscripción en el Registro Federal de Contribuyentes, en la que se describa su actividad económica y, con su última declaración fiscal. Las personas físicas que requieran los incentivos de hasta \$30,000.00 (Treinta mil pesos 00/100 M.N.), acreditarán que son "UER" mediante las actividades que realizarán con los incentivos requeridos y no estarán obligadas a demostrar el Estrato al que corresponden;
- Entregar el original del plan de negocios (proyecto de inversión, corrida financiera y demás anexos que correspondan conforme lo establecido en el Anexo II o V, según sea el caso, del presente Acuerdo);
- Si el proyecto consiste en la implementación de una Agroindustria, en su modalidad Integral de Alto Impacto, deberá acreditarse la propiedad del inmueble donde se construirá dicha Agroindustria;
- En su caso, entregar original para cotejo y copia de los permisos, licencias o concesiones que correspondan, para operar y/o construir la unidad de producción, conforme la Ley que le resulte aplicable;

- e) Entregar el original para cotejo y copia del estado de cuenta bancario a su nombre, la pre-autorización del crédito, el título de propiedad y avalúo en caso de inversiones preexistentes, los balances contables certificados o el estado financiero auditado del año fiscal inmediato anterior, que son documentos con los que demuestra que tiene solvencia económica suficiente para acreditar la contraparte;
- f) El capital de trabajo no se sumará a la contraparte, es independiente;
- g) En caso de que se autorice la solicitud de incentivo, deberá comprobar que realizó su aportación líquida (al menos el 10% del monto total de la inversión del proyecto). En la Mecánica Operativa del Componente (aplicable a este Subcomponente), se describe el momento en que deberá realizarse dicha comprobación;
- h) Cuando haya concurrencia con gobiernos estatales o municipales, deberá exhibir el original para cotejo y copia del convenio respectivo que firmó con ese gobierno o la carta compromiso emitida por funcionario facultado;
- i) Entregar el original y copia para cotejo de las cartas de intención de compra, al menos 2, con las que demuestre la comercialización de al menos el 50% de la producción contemplada en el proyecto;
- j) Para el caso de los "TIF" privados o municipales, no se exigirá la certificación de SENASICA en el momento en que se evalúe el proyecto; será exigible, cuando menos la solicitud de dictamen correspondiente, después de que se autorice la solicitud de incentivo. La ministración del incentivo quedará condicionada a la comprobación del inicio del proceso del registro, y
- k) En caso de haber recibido incentivos en ejercicios anteriores, deberán demostrar que están al corriente de sus obligaciones ante la Secretaría, entregando el original para cotejo y copia del Convenio de Concertación vigente o Acta Finiquito de ese Convenio.

II. Subcomponente Agrologística

Además de los requisitos generales enunciados en el Artículo 6, fracción III, y a lo establecido en el Artículo Sexto Transitorio del presente Acuerdo, Los/Las solicitantes deberán satisfacer los siguientes requisitos específicos:

- a) En caso de que el peticionario sea una "UER", deberá demostrarlo al igual que el Estrato al que corresponde. Lo demostrarán las personas morales, a través de lo que describa su objeto social y, con su última declaración fiscal;
- b) Entregar el original del Guión específico, según el concepto de incentivo;
- c) Para los conceptos de incentivo Infraestructura básica para Agroparques y Cuarto frío, el original del programa de liberación de permisos, licencias, autorizaciones, concesiones u otros similares, que se requieran, para operar y/o construir;
- d) Entregar el original para cotejo y copia del estado de cuenta bancario a su nombre, la pre-autorización del crédito, el título de propiedad y avalúo en caso de inversiones preexistentes, los balances contables certificados o el estado financiero auditado del año fiscal inmediato anterior, que son documentos con los que demuestra que tiene solvencia económica suficiente para acreditar la contraparte;
- e) En caso de que se autorice la solicitud de incentivo, deberá comprobar que realizó su aportación líquida (al menos el 10% del monto total de la inversión del proyecto). En la Mecánica Operativa del Componente (aplicable a este Subcomponente), se describe en qué momento deberá realizar dicha comprobación;
- f) Cuando haya concurrencia con gobiernos estatales o municipales, deberá exhibir el original para cotejo y copia del convenio respectivo que firmó con ese gobierno o la carta compromiso, emitida por funcionario facultado.
- g) Si el proyecto consiste en la implementación de un Agroparque o la elaboración de un Proyecto Ejecutivo, deberá acreditarse la propiedad privada del inmueble donde se construirá dicho Proyecto;
- h) Para los conceptos de incentivo Estudios y Capacitación en su modalidad de Estudio de factibilidad y 'Cuarto frío', bastará con que se acredite la posesión derivada, mediante contrato de arrendamiento o comodato, inscrito en el Registro que corresponda conforme la Ley aplicable. En el contrato de arrendamiento o comodato, además de las cláusulas que por Ley deba contener, deberá pactarse el destino final de las inversiones, penalización a cargo del arrendador o comodante en caso de terminación anticipada y, una vigencia proporcional al retorno de las inversiones;

- i) Para el concepto de incentivo 'Cuarto frío', el capital de trabajo no se sumará a la contraparte, es independiente, y
- j) En caso de haber recibido incentivos en ejercicios anteriores, deberán demostrar que están al corriente de sus obligaciones ante la Secretaría, entregando el original para cotejo y copia del Convenio de Concertación vigente o Acta Finiquito de ese Convenio.
Tratándose del concepto de incentivo Estudios y Capacitación, en cualquiera de sus modalidades, también aplican los siguientes requisitos:
- k) Original del contrato de prestación de servicios profesionales con el profesional (persona moral) que realizará el Estudio o, en su caso, el convenio de colaboración con la institución pública o privada que lo realizará. En el contrato o convenio, deberá especificarse el costo del servicio profesional antes de impuestos y, las actividades a cargo del profesional;
- l) En caso de que el Colegio de Postgraduados o la Universidad Autónoma Chapingo, sean los responsables de elaborar el estudio, el peticionario podrá entregar una carta intención que contenga la cotización correspondiente y las actividades a cargo de alguna de estas Instituciones, en lugar del Convenio;
- m) La currícula del profesional (persona moral) o Institución que realizará el proyecto;
- n) El perfil de las personas físicas (técnicos o profesionales) a cargo de la persona moral (profesional) o Institución, que intervendrán en la realización del proyecto, y
- o) Acta constitutiva del profesional (persona moral) que realizará el proyecto.

Artículo 17. Los Criterios técnicos de selección son:

I. Subcomponente Activos Productivos

- a) Los incentivos solicitados, en cualquiera de los conceptos de incentivo, se ocuparán únicamente para adquirir equipamiento y/o adquirir o construir infraestructura, para incrementar, mejorar o innovar técnicamente, las unidades productivas dedicadas a actividades agroindustriales;
- b) Con el propósito de distribuir equitativamente el presupuesto asignado al Componente, la "UR" considerará dividir los estados que conforman el país en 2 regiones (norte y sur-sureste) precisando, a través de la Convocatoria, el porcentaje que corresponda;
- c) El monto máximo de incentivo por persona física o por socio, en caso de persona moral, es de \$800,000.00 (Ochocientos mil pesos 00/100 M.N.) por proyecto; con excepción de los "TIF" Municipales, los Laboratorios para sanidad, inocuidad y calidad y, los Centros de acopio de alimentos y mermas. La(s) persona(s) moral(es) que forme(n) parte de la persona moral que solicite el incentivo, se contará(n) como un socio;
- d) Dentro de un mismo año, podrá darse sólo una autorización y entrega de recursos a una misma persona. No será elegible la persona física o moral que solicite para sí los incentivos de cualquiera de los conceptos de incentivo del Subcomponente, si además es socio de alguna persona moral, a la que se le haya autorizado incentivos en el mismo ejercicio fiscal, salvo que dicha persona moral o socio de la misma, sea beneficiaria del incentivo de Infraestructura básica para Agroparques y la solicitud presentada sea para un concepto de incentivo distinto;
- e) Para que un proyecto de Agroindustria se considere Integral de Alto Impacto, debe resolver un problema de cobertura regional, estatal o nacional; incluir al menos 2 eslabones en la cadena de valor y estar orientados a la producción y procesamiento de productos agroindustriales. El peticionario deberá demostrar técnicamente que el proyecto cuenta con la producción primaria que garantiza el abasto de materia prima suficiente para un proceso rentable, mediante agricultura por contrato;
- f) No serán elegibles los proyectos de Agroindustrias en su modalidad Integral de Alto Impacto, cuya implementación se pretenda en un inmueble que sea materia de alguno de los Estudios que contempla el Subcomponente Agrologística;
- g) Se podrán considerar las inversiones preexistentes, para sumarse a la contraparte; siempre y cuando, se trate de infraestructura y/o equipamiento que forme parte del proceso en el proyecto de inversión señalado en la solicitud de incentivo y que sea propiedad del peticionario. El valor de esos bienes deberá demostrarse mediante avalúo emitido por perito certificado, que demuestre el valor presente o, en su caso, mediante factura cuya emisión no sea mayor a tres años contados a la apertura de la ventanilla. Del valor que arroje el avalúo o la factura, se tomará en cuenta hasta el 80% del valor de esos bienes. Si se trata de infraestructura, deberá tener una vida útil de al menos 5 años y deberá estar precisado en el avalúo;

- h) Para el concepto de incentivo Centro de acopio de alimentos y mermas, se podrá considerar el inmueble donde se pretenda implementar, como inversión preexistente y se sumará a la contraparte, siempre y cuando, el inmueble sea propiedad del peticionario;
- i) Para el reconocimiento de las inversiones preexistentes, será necesaria la autorización del "GTN".
- j) Si el peticionario acredita la posesión del inmueble donde implementará el proyecto, mediante contrato de arrendamiento, comodato u otro, dicho contrato, deberá estar inscrito en el Registro que corresponda conforme la Ley aplicable y, además de las cláusulas que por Ley deban pactarse, deberá contemplar: el destino final de las inversiones, penalización a cargo del propietario en caso de que decida terminar anticipadamente el contrato o por causas imputables a él se deba rescindir; así como, una vigencia proporcional al retorno de las inversiones;
- k) El proyecto de inversión podrá considerar un vehículo de transporte terrestre especializado de carga, chasis desde 3.5 y hasta 16 toneladas; siempre y cuando se justifique en el proyecto, sea nuevo y no tenga características de lujo;
- l) Los incentivos para equipamiento de los Laboratorios, deberán destinarse únicamente para la adquisición de equipo e instrumentos especializados e indispensables para hacer las determinaciones objeto del proyecto de inversión. No se apoyarán los proyectos de Laboratorios orientados a la producción de organismos benéficos para el control de plagas y enfermedades. Tampoco, los Laboratorios incluidos en los procesos de producción, si no están orientados a la realización de pruebas de sanidad, inocuidad y/o calidad;
- m) En la estructura financiera del proyecto, deberá contemplarse la aportación en efectivo del peticionario, la cual será de al menos el 10% del valor total del proyecto. En caso de resultar Beneficiario, para efectos de comprobación se demostrará que cuenta con dicha cantidad a través de comprobante bancario;
- n) Son elegibles para recibir incentivos de este Subcomponente, en el presente ejercicio fiscal, los que hayan recibido incentivos del Componente de Productividad Agroalimentaria en el ejercicio fiscal 2016 y anteriores, siempre y cuando el proyecto presentado en el presente ejercicio fiscal complemente o aumente la escala productiva del o los anteriores;
- o) Para las solicitudes que requieran incentivos de hasta \$30,000.00 (Treinta mil pesos 00/100 M.N.), podrán admitirse solicitudes presentadas por personas morales a nombre de terceras personas físicas, para actuar como dispensoras de los incentivos autorizados entre dichas personas físicas, que tendrán el carácter de beneficiarios finales. En este caso, podrá tramitarse el incentivo mediante una sola solicitud y suscribirse un solo instrumento jurídico con la persona moral, siempre que se anexasen las listas de beneficiarios finales y se exhiban cartas-mandato por las que los beneficiarios finales aceptan que la persona moral reciba los recursos del incentivo para su dispersión entre dichos beneficiarios. La acreditación de la propiedad o posesión del predio donde se realizará el proyecto podrá admitirse con la titularidad de la persona moral o la de cada uno de los beneficiarios finales, o una combinación de ambas. Cuando una persona moral actúe como dispensora, será responsable, solidariamente con los beneficiarios finales, de la correcta aplicación de los incentivos para los fines que fueron autorizados. Las personas morales deberán cumplir con los requisitos generales previstos en la fracción III del Artículo 6 del presente Acuerdo, y
- p) Para el caso de las agroindustrias que decidan instalarse al interior de un agroparque, la figura moral encargada de la administración del agroparque deberá reglamentar su permanencia por al menos 5 años.

II. Subcomponente Agrologística

- a) Los conceptos de incentivo Estudios y Capacitación en su modalidad de Factibilidad, los 'Proyectos Ejecutivos' y los incentivos para 'Infraestructura básica para Agroparques', son complementarios; por tanto la misma persona moral puede solicitar en un ejercicio fiscal para uno de esos conceptos de incentivo y, al siguiente ejercicio, los incentivos del otro concepto, salvo que dentro del mismo ejercicio fiscal, obtenga el finiquito correspondiente y exista la disponibilidad presupuestal;
- b) Dentro de un mismo año, podrá darse sólo una autorización y entrega de recursos a una misma persona. No será elegible la persona física o moral que solicite para sí los incentivos de cualquiera de los conceptos de incentivo del Subcomponente, si además es socio de alguna persona moral, a la que se le haya autorizado incentivos en el mismo ejercicio fiscal;
- c) Los Agroparques que se construyan con incentivos de este Subcomponente, necesariamente deberán ser sobre propiedad privada. En consecuencia, el 'Estudio' en su modalidad de Proyecto ejecutivo, debe realizarse respecto de algún inmueble bajo el régimen de propiedad privada;

- d) Para los conceptos de incentivo Estudios y Capacitación en cualquiera de sus modalidades, 'Infraestructura básica para Agroparques' y 'Cuarto frío', los peticionarios deberá ser personas morales que formen parte de la población objetivo;
- e) Con excepción del concepto de incentivo 'Estudios' en cualquiera de sus modalidades, se podrán considerar las inversiones preexistentes, para sumarse a la contraparte; siempre y cuando, se trate de infraestructura y/o equipamiento que forme parte del proceso en el proyecto de inversión señalado en la solicitud de incentivo. Para tal efecto, se deberá presentar un avalúo, emitido por perito certificado, que demuestre el valor presente y, en su caso, las facturas correspondientes cuya emisión no sea mayor a tres años contados a la apertura de la ventanilla. Se tomará en cuenta hasta el 80% del valor de esos bienes;
- f) Para el concepto de incentivo 'Infraestructura básica para Agroparques', se podrá considerar el inmueble donde pretenda implementarse, como inversión preexistente y se sumará a la contraparte, siempre y cuando el inmueble sea propiedad del peticionario y se trate de propiedad privada;
- g) Para el reconocimiento de las inversiones preexistentes, será necesaria la autorización del "GTN".
- h) En la estructura financiera del proyecto, deberá contemplarse la aportación en efectivo del peticionario, la cual será de al menos el 10% del valor total del proyecto. En caso de resultar Beneficiario, deberá demostrar que aporta dicha cantidad a través de comprobante bancario;
- i) El incentivo que corresponde al concepto de 'Infraestructura básica para Agroparques', podrá ocuparse únicamente para terraplén; instalaciones: eléctricas, de drenaje, hidráulicas y de telecomunicaciones; para accesos de vialidades internas del Agroparque, zonificación y, áreas o instalaciones comunes (subestaciones eléctricas, estacionamientos, áreas verdes, alumbrado, áreas administrativas, estacionamiento de personal y de visitas) y estacionamiento de trailers y camiones;
- j) El proyecto consistente en un 'Estudio de diseño para infraestructuras agrologísticas y seguridad alimentaria', deberá consistir en una propuesta de estudio que busque obtener resultados metodológicos concretos y alternativas de alto impacto (aplicabilidad) a escala nacional que permitan implementarse de inmediato;

Las opciones de líneas de trabajo (se deberá elegir al menos un enfoque) son:

- i) Modelos económicos para determinar beneficios potenciales de los activos agrologísticos.
 - ii) Planeación territorial de la infraestructura agrologística nacional, definición de corredores y áreas de influencia a escala regional (en su caso en la confluencia de estados).
 - iii) Sistematización de experiencias, con el objetivo de realizar análisis comparativos con base a mejores prácticas nacionales e internacionales.
 - iv) Modelo de innovación para la gestión, operación y financiamiento de activos agrologísticos.
 - v) Diseño de proyectos en las áreas de empaque y embalaje, trazabilidad, inspecciones, embarques y nuevas rutas logísticas, y coordinación de múltiples actores de la cadena de suministro.
 - vi) Marcos estratégicos que fomenten el desarrollo logístico a través de esquemas público-privados.
 - vii) Planeación de la infraestructura logística internacional, en las redes de distribución, transporte y almacenamiento, para la competitividad nacional en los mercados internacionales.
 - viii) Estudios y/o metodologías para fomentar la innovación en acopio, almacenamiento, procesamiento y/o distribución de alimentos;
 - ix) Estudios y/o metodologías para estimación o reducción de mermas, pérdidas, y desperdicios de alimentos.
 - x) Estrategias de planeación y diseño de metodologías orientadas a asegurar la disponibilidad, acceso, utilización y estabilidad de los alimentos para garantizar la seguridad alimentaria.
- k) Son elegibles para recibir incentivos de este Subcomponente, en el presente ejercicio fiscal, los que hayan recibido incentivos del Componente del Sistema Nacional de Agroparques en los ejercicios fiscales 2014 al 2016, siempre y cuando el proyecto presentado en el presente ejercicio fiscal complemente el anterior.

Artículo 18. Para que la Instancia Ejecutora del Subcomponente Activos Productivos esté en condiciones de priorizar, previamente deberá emitir las opiniones que deriven de las revisiones normativa y técnica, en caso de que ambas sean en sentido favorable, utilizará los siguientes criterios:

Cédula de calificación para priorizar proyectos del Subcomponente Activos Productivos					
Indicador	Ponderador	Unidad de Medida	Niveles de Respuesta		Puntaje
Grado de marginación de la localidad donde se ejecutará el proyecto según CONAPO	0.05	Grado de Marginación	1	Muy Alto	100%
			2	Alto	50%
			3	Medio y Bajo	25%
			4	Muy bajo	10%
Estratos de Unidades Económicas de Sector Rural y Pesquero	0.10	Estratos	1	E2: Familiar de subsistencia con vinculación al mercado	40%
			2	E3: En transición	100%
			3	E4: Empresarial con rentabilidad frágil	80%
			4	E5: Empresarial pujante	40%
			5	E6: Empresarial dinámico	20%
Agregación de valor en la cadena	0.15	Porcentaje	1	Acopio, comercialización y empaque	50%
			2	Procesado y/o transformación	100%
Inclusión	0.10	No. de Productores beneficiados directamente	1	Más de 10	100%
			2	De 5 a 10	50%
			3	Menos de 5	25%
Uso sustentable de los recursos naturales	0.05	Contempla tecnologías y prácticas para la conservación de los recursos naturales	1	Sí	100%
			2	No	0%
Número de empleos esperados	0.10	Número de empleos	1	Más de 10	100%
			2	De 5 a 10	50%
			3	Menos de 5	25%
Financiamiento complementario (banca de desarrollo e intermediario financiero)	0.05	Al menos deberá de ser el 5% del valor total del proyecto	1	Sí	100%
			2	No o no especificado	0%
Porcentaje de aportación del solicitante sin financiamiento	0.10	Porcentaje de aportación	1	Más de 40 a 50%	100%
			2	Más de 25 a 40%	75%
			3	De 10 a 25%	50%
			4	Menos de 10% o no especificada	0%

Tasa Interna de Retorno (TIR) con incentivo	0.10	Porcentaje	1	Más de 25	0%
			2	Más de 20 a 25	50%
			3	De 10 a 20	100%
			4	Menos de 10 o no especificada	0%
Proyecto nuevo (No se trata de una actualización/modernización de instalaciones existentes.)	0.10	Sí / No	1	Sí	100%
			2	No	50%
Número de socios del proyecto	0.10	Número de socios activos	1	Más de 10	100%
			2	De 6 a 10	75%
			3	De 3 a 5	50%
			4	De 1 a 2	25%
TOTAL	1.00				100.0%

Cédula de calificación para priorizar. Concepto de incentivo: Agroindustria en su modalidad Proyectos simplificados					
Indicador	Ponderador	Unidad de Medida	Niveles de Respuesta		Puntaje
Grado de marginación de la localidad/estado donde se ejecutará el proyecto según CONAPO	0.20	Grado de Marginación	1	Muy Alto	100%
			2	Alto	50%
			3	Medio y Bajo	25%
			4	Muy bajo	10%
Estratos de Unidades Económicas de Sector Rural y Pesquero	0.20	Estratos	1	E1: Familiar de subsistencia sin vinculación al mercado	100%
			2	E2: Familiar de subsistencia con vinculación al mercado	50%
Porcentaje de aportación del solicitante sin financiamiento	0.20	Porcentaje de aportación	1	Más de 40 a 50%	100%
			2	Más de 25 a 40%	75%
			3	De 10 a 25%	50%
			4	Menos de 10% o no específica	0%
Proyecto nuevo (No se trata de una actualización/modernización de instalaciones existentes)	0.20	Sí / No	1	Sí	100%
			2	No	0%
Número de socios del proyecto	0.20	Número de socios activos	1	Más de 10	100%
			2	De 6 a 10	75%
			3	De 3 a 5	50%
			4	De 1 a 2	25%
TOTAL	1.00				100.0%

Cédula de calificación para priorizar. Concepto de incentivo: Agroindustria en su modalidad para personas físicas que solicitan incentivos de hasta \$30,000.00 (Treinta mil pesos 00/100 M.N.)

Indicador	Ponderador	Unidad de Medida	Niveles de Respuesta		Puntaje
Grado de marginación de la localidad/estado donde se ejecutará el proyecto según CONAPO	0.30	Grado de Marginación	1	Muy Alto	100%
			2	Alto	50%
			3	Medio y Bajo	25%
			4	Muy bajo	10%
Estratos de Unidades Económicas de Sector Rural y Pesquero	0.35	Estratos	1	E1: Familiar de subsistencia sin vinculación al mercado	100%
			2	E2: Familiar de subsistencia con vinculación al mercado	50%
Proyecto nuevo (No se trata de una actualización/modernización de instalaciones existentes)	0.35	Sí / No	1	Sí	100%
			2	No	0%
TOTAL	1.00				100.0%

Nota: Se priorizarán considerando la fecha en que ingresó la solicitud de incentivo.

Cédula de calificación para priorizar. Concepto de incentivo: Centro de acopio de alimentos y mermas					
Indicador	Ponderador	Unidad de Medida	Niveles de Respuesta		Puntaje
Grado de marginación de la localidad/estado donde se ejecutará el proyecto según CONAPO	0.15	Grado de Marginación	1	Muy Alto	100%
			2	Alto	50%
			3	Medio y Bajo	25%
			4	Muy bajo	10%
Uso sustentable de los recursos naturales	0.10	Contempla tecnologías y prácticas para la conservación de los recursos naturales	1	Sí	100%
			2	No	0%
Número de empleos esperados	0.15	Número de empleos	1	Más de 30	100%
			2	De 16 a 30	80%
			3	De 11 a 15	60%
			4	De 6 a 10	40%
			5	De 1 a 5	20%
			6	0 o no especificado	0%
Porcentaje de aportación del solicitante sin	0.15	Porcentaje de aportación	1	Más de 40 a 50%	100%

financiamiento			2	Más de 25 a 40%	75%
			3	De 10 a 25%	50%
			4	Menos de 10% o no específica	0%
Tasa Interna de Retorno (TIR) con incentivo	0.15	Porcentaje	1	Más de 25%	10%
			2	Más de 20 a 25%	50%
			3	De 10 a 20%	100%
			4	Menos de 10% o no especificada	0%
Proyecto nuevo (No se trata de una actualización/modernización de instalaciones existentes)	0.15	Sí / No	1	Sí	100%
			2	No	0%
Número de socios del proyecto	0.15	Número de socios activos	1	Más de 20	100%
			2	De 11 a 20	75%
			3	De 6 a 10	50%
			4	De 2 a 5	25%
TOTAL	1.00				100.0%

Las siguientes notas aplican para las cédulas de calificación de este subcomponente a excepción del concepto de incentivo para agroindustrias en su modalidad para personas físicas que no requieran más de \$30,000.00 (Treinta mil pesos 00/100 M.N.):

Nota 1. Para el caso de solicitudes de personas morales, mayoritariamente conformadas (igual o mayor al 50%), por mujeres, jóvenes, personas con discapacidad y/o víctimas de la violencia, se dará una calificación adicional de 5 puntos. En caso de ser víctimas de violencia, se deberá adjuntar a la solicitud de incentivo, la constancia de inscripción en el Registro Nacional de Víctimas, por cada socio que se encuentre en tal situación.

Nota 2. En caso de que no aplique algún indicador, se ajustará la ponderación, proporcionalmente en los demás indicadores a fin de que sumen 100%.

Nota 3. No aplicará el indicador 'número de socios del proyecto' para los conceptos de incentivo "TIF" en su modalidad Municipal, 'Laboratorios de sanidad, inocuidad y calidad' y, 'Centros de acopio de alimentos y mermas'. Por tanto, se ajustará proporcionalmente la ponderación de los indicadores.

Nota 4. Si el proyecto se implementa en alguno de los estados señalados en la Población Objetivo Prioritaria, se otorgará una calificación adicional de 5 puntos.

Nota 5. En el caso de proyectos que impulsen el uso de insumos para la producción de productos orgánicos, se otorgará una calificación adicional de 15 puntos.

Artículo 19. Para que la Instancia Ejecutora del Subcomponente Agrologística esté en condiciones de priorizar, previamente deberá emitir las opiniones que deriven de las revisiones normativa y técnica, en caso de que ambas sean en sentido favorable, utilizará los siguientes criterios:

Cédula de calificación para priorizar. Concepto de incentivo Estudios y Capacitación en su modalidad Diseño para infraestructuras agrologísticas y seguridad alimentaria

Indicador	Ponderador	Unidad de Medida	Niveles de Respuesta		Puntaje
Grado de marginación de la localidad donde se ejecutará el proyecto según CONAPO	0.05	Grado de Marginación	1	Muy Alto	100%
			2	Alto	50%
			3	Medio y Bajo	25%
			4	Muy bajo	10%
Inclusión	0.15	No. de Productores beneficiados directamente, independientemente que estén dentro de la sociedad	1	Más de 50	100%
			2	De 25 a 49	50%
			3	Menos de 25	25%
Uso sustentable de los recursos naturales	0.15	Contempla tecnologías y prácticas para la conservación de los recursos naturales	1	Sí	100%
			2	No	0%
Propuesta de metodología científica	0.05	Sí / No	1	Sí	100%
			2	No	0%
Propuesta de recopilación de datos/información	0.05	Sí / No	1	Sí	100%
			2	No	0%
Cronograma, organigrama	0.05	Sí / No	1	Sí	100%
			2	No	0%
Análisis y aspectos de mercado	0.05	Sí / No	1	Sí	100%
			2	No	0%
Relevancia del estudio propuesto	0.10	El estudio demuestra su aplicabilidad para:	1	1 cadena agroalimentaria	25%
			2	De 2 a 5 cadenas agroalimentaria	50%
			3	Más de 5 cadenas agroalimentarias	100%
Incluye temas de logística agroalimentaria	0.05	Sí / No	1	Sí	100%
			2	No	0%
Incluye temas de transporte e infraestructura	0.05	Sí / No	1	Sí	100%
			2	No	0%
Incluye temas de planeación territorial y desarrollo urbanístico	0.05	Sí / No	1	Sí	100%
			2	No	0%
Incluye temas de manejo	0.05	Sí / No	1	Sí	100%

postcosecha			2	No	0%
Experiencia del consultor en Planeación territorial y urbanística	0.05	Sí / No	1	Sí	100%
			2	No	0%
Experiencia del consultor en desarrollo de la cadena de suministro agroalimentario	0.05	Sí / No	1	Sí	100%
			2	No	0%
Experiencia del consultor en desarrollo de infraestructura logística y/o industrial	0.05	Sí / No	1	Sí	100%
			2	No	0%
TOTAL	1.00				100.0%

Cédula de calificación para priorizar. Concepto de incentivo Estudios en su modalidad Estudio de factibilidad					
Indicador	Ponderador	Unidad de Medida	Niveles de Respuesta		Puntaje
Grado de marginación de la localidad donde se ejecutará el proyecto según CONAPO	0.30	Grado de Marginación	1	Muy Alto	100%
			2	Alto	50%
			3	Medio y Bajo	25%
			4	Muy bajo	10%
Agregación de valor en la Cadena	0.35	Porcentaje de valor agregado	1	Acopio, Comercialización	50%
			2	Empaque	75%
			3	Procesado y/o Transformación	100%
Relevancia del estudio propuesto	0.35	El estudio demuestra su aplicabilidad para:	1	1 cadena agroalimentaria	25%
			2	De 2 a 3 cadenas agroalimentaria	50%
			3	Más de 3 cadenas agroalimentarias	100%
TOTAL	1.00				100.0%

Cédula de calificación para priorizar. Concepto de incentivo Estudios en su modalidad Proyecto ejecutivo					
Indicador	Ponderador	Unidad de Medida	Niveles de Respuesta		Puntaje
Grado de marginación de la localidad donde se ejecutará	0.15	Grado de Marginación	1	Muy Alto	100%
			2	Alto	50%

el proyecto según CONAPO			3	Medio y Bajo	25%
			4	Muy bajo	10%
Uso sustentable de los recursos naturales	0.15	Contempla tecnologías y prácticas para la conservación de los recursos naturales	1	Sí	100%
			2	No	0%
Número de empleos esperados	0.20	Número de Empleos	1	Más de 20	100%
			2	16 a 20	80%
			3	11 a 15	60%
			4	6 a 10	40%
			5	1 a 5	20%
			6	0 o no especificado	0%
Agregación de valor en la Cadena	0.25	Porcentaje de valor agregado	1	Acopio, Comercialización	50%
			2	Empaque	75%
			3	Procesado y/o Transformación	100%
Relevancia del estudio propuesto	0.25	El estudio demuestra su aplicabilidad para:	1	1 cadena agroalimentaria	25%
			2	De 2 a 3 cadenas agroalimentaria	50%
			3	Más de 3 cadenas agroalimentarias	100%
TOTAL	1.00				100.0%

Nota: Si el profesional (persona moral) o la Institución (pública o privada), que realizará el proyecto cuentan con el Registro Nacional de Instituciones y Empresas Científicas y Tecnológicas a cargo del CONACYT, se dará una calificación adicional de 5 puntos (aplica para el concepto de incentivo para 'Estudios y Capacitación' en todas sus modalidades).

Cédula de calificación para priorizar. Concepto de incentivo: Infraestructura básica para Agroparques					
Indicador	Ponderador	Unidad de Medida	Niveles de Respuesta	Puntaje	
Grado de marginación de la localidad/estado donde se ejecutará el proyecto según	0.05	Grado de Marginación	1	Muy Alto	100%
			2	Alto	50%
			3	Medio y Bajo	25%

Cédula de calificación para priorizar. Concepto de incentivo: Infraestructura básica para Agroparques					
Indicador	Ponderador	Unidad de Medida	Niveles de Respuesta		Puntaje
CONAPO			4	Muy bajo	10%
Agregación de valor en la Cadena	0.15	Porcentaje de valor agregado	1	Acopio, comercialización	50%
			2	Empaque	75%
			3	Procesado y/o Transformación	100%
Inclusión	0.05	No. de Productores beneficiados directamente, independientemente que estén dentro de la sociedad	1	Más de 50	100%
			2	De 25 a 49	50%
			3	Menos de 25	25%
Uso sustentable de los recursos naturales	0.10	Contempla tecnologías y prácticas para la conservación de los recursos naturales	1	Sí	100%
			2	No	0%
Número de empleos esperados	0.10	Número de empleos	1	Más de 35	100%
			2	De 16 a 34	80%
			3	De 11 a 15	60%
			4	De 6 a 10	40%
			5	De 1 a 5	20%
			6	0 ó no especificado	0%
Propuesta de aportación de Gobiernos Estatales y/o Municipales	0.05	Sí / No	1	De 31 a 40%	100%
			2	Más de 25 a 30%	75%
			3	De 10 a 25%	50%
			4	Menos de 10%	25%
			5	0 ó no especificado	0%
Financiamiento complementario (banca de desarrollo, intermediario financiero)	0.10	Al menos deberá de ser el 5% del valor total del proyecto	1	Sí	100%
			2	No	0%
Porcentaje de aportación del solicitante sin financiamiento	0.10	Porcentaje de aportación	1	Más de 40 a 50%	100%
			2	Más de 25 a 40%	75%
			3	De 10 a 25%	50%
			4	Menos de 10% o no especifica	0%
Tasa Interna de Retorno (TIR) con incentivo	0.10	Porcentaje	1	Más de 25%	0%
			2	Más de 20 a	50%

				25%	
			3	De 10 a 20%	100%
			4	Menos de 10% o no especificada	0%
Proyecto nuevo (No se trata de una actualización/modernización de instalaciones existentes)	0.10	Sí / No	1	Sí	100%
			2	No	0%
Número de socios del proyecto	0.10	Número de socios activos	1	Más de 20	100%
			2	De 11 a 20	75%
			3	De 6 a 10	50%
			4	De 2 a 5	25%
TOTAL	1.00				100.0%

Cédula de calificación para priorizar. Concepto de incentivo: Cuarto frío					
Indicador	Ponderador	Unidad de Medida	Niveles de Respuesta		Puntaje
Grado de marginación de la localidad/estado donde se ejecutará el proyecto según CONAPO	0.05	Grado de Marginación	1	Muy Alto	100%
			2	Alto	50%
			3	Medio y Bajo	25%
			4	Muy bajo	10%
Estratos de Unidades Económicas de Sector Rural y Pesquero	0.10	Estrato	1	E2: Familiar de subsistencia con vinculación al mercado	20%
			2	E3: En transición	40%
			3	E4: Empresarial con rentabilidad frágil	60%
			4	E5: Empresarial pujante	80%
			5	E6: Empresarial dinámico	100%
Agregación de valor en la Cadena	0.05	Porcentaje de valor agregado	1	Acopio y comercialización	50%
			2	Empaque	75%
			3	Procesado y/o Transformación	100%
Inclusión	0.10	No. de Productores beneficiados, independientemente que estén dentro de la sociedad	1	Más de 50	100%
			2	De 25 a 49	50%
			3	Menos de 25	25%
Uso sustentable de los recursos	0.10	Contempla tecnologías	1	Sí	100%

naturales		y prácticas para la conservación de los recursos naturales	2	No	0%
Número de empleos esperados	0.10	Número de empleos	1	Más de 20	100%
			2	De 16 a 20	80%
			3	De 11 a 15	60%
			4	De 6 a 10	40%
			5	De 1 a 5	20%
			6	0 ó no especificado	0%
Financiamiento complementario (banca de desarrollo, intermediario financiero)	0.10	Al menos deberá de ser el 5% del valor total del proyecto	1	Sí	100%
			2	No	0%
Porcentaje de aportación del solicitante sin financiamiento	0.10	Porcentaje de aportación	1	Más de 40 a 50%	100%
			2	Más de 25 a 40%	75%
			3	De 10 a 25%	50%
			4	Menos de 10% o no especifica	0%
Tasa Interna de Retorno (TIR) con incentivo	0.10	Porcentaje	1	Más de 25%	10%
			2	Más de 20 a 25%	50%
			3	De 10 a 20%	100%
			4	Menos de 10% o no especificada	0%
Proyecto nuevo (No se trata de una actualización/modernización de instalaciones existentes)	0.10	Sí / No	1	Sí	100%
			2	No	0%
Número de socios del proyecto	0.10	Número de socios activos	1	Más de 20	100%
			2	De 11 a 20	75%
			3	De 6 a 10	50%
			4	De 2 a 5	25%
TOTAL	1.00				100.0%

Las siguientes notas aplican para las cédulas de calificación de 'Infraestructura básica para Agroparques' y 'Cuarto frío':

Nota 1. Para el caso de solicitudes de personas morales, mayoritariamente conformadas (igual o mayor al 50%), por mujeres, jóvenes, personas con discapacidad y/o víctimas de la violencia, se dará una calificación adicional de 5 puntos. En caso de ser víctimas de violencia, se deberá adjuntar a la solicitud de incentivo, la constancia de inscripción en el Registro Nacional de Víctimas, por cada socio que se encuentre en tal situación.

Nota 2. En caso de que no aplique algún indicador, se ajustará la ponderación, proporcionalmente en los demás indicadores a fin de que sumen 100%.

Nota 3. Si el proyecto se implementa en alguno de los estados señalados en la Población Objetivo Prioritaria, se otorgará una calificación adicional de 5 puntos.

Nota 4. En el caso de proyectos que impulsen el uso de insumos para la producción de productos orgánicos, se otorgará una calificación adicional de 15 puntos.

Artículo 20. Las instancias que participan en el Componente son:

Subcomponente Activos Productivos

- I. Unidad Responsable: Dirección General de Logística y Alimentación.
- II. Instancia(s) Ejecutora(s): FIRCO, FIRA, FND, FOCIR y la Dirección General de Logística y Alimentación. La Dirección General de Logística y Alimentación será la única para el concepto de incentivo 'Centros de acopio de alimentos y mermas'.

Subcomponente Agrologística

- I. Unidad Responsable: Dirección General de Logística y Alimentación.
- II. Instancia(s) Ejecutora(s): FIRCO, FOCIR y la Dirección General de Logística y Alimentación.

Artículo 21. Los anexos que aplican al Componente, son:

Subcomponente Activos Productivos

Anexo I. Solicitud de Incentivo del Programa de Productividad y Competitividad Agroalimentaria;

Anexo II. Guión para la Elaboración de Proyectos de Inversión del Programa de Productividad y Competitividad Agroalimentaria que solicitan incentivos mayores a \$400,000.00 (Cuatrocientos mil pesos 00/100 M.N.);

El Anexo II, aplica para los conceptos de incentivo: Agroindustria en las modalidades *General e Integrales de Alto Impacto*; "TIF" en las modalidades *Privado y Municipal*; Laboratorios de sanidad, inocuidad y calidad y Centros de acopio de alimentos y mermas;

Anexo III. Diagrama de Flujo Único;

Anexo IV. Listado de Productores Integrantes de la Persona Moral Solicitante;

Anexo V. Guión para la Elaboración de Proyectos de Inversión que solicitan incentivos menores a \$30,000.00 (Treinta mil pesos 00/100 M.N.) y menores a \$400,000.00 (Cuatrocientos mil pesos 00/100 M.N.), y

Anexo VIII. Declaratoria en Materia de Seguridad Social.

Subcomponente Agrologística

Anexo I. Solicitud de Incentivo del Programa de Productividad y Competitividad Agroalimentaria;

Anexo II. Guión para la Elaboración de Proyectos de Inversión del Programa de Productividad y Competitividad Agroalimentaria que solicitan incentivos mayores a \$400,000.00 (Cuatrocientos mil pesos 00/100 M.N.);

El Anexo II, aplica para los conceptos de incentivo: Infraestructura básica para Agroparques y Cuarto frío;

Anexo III. Diagrama de Flujo Único;

Anexo IV. Listado de Productores Integrantes de la Persona Moral Solicitante;

Anexo VI. Guiones para presentar proyectos del Subcomponente Agrologística, concepto de incentivo Estudios y Capacitación en su modalidad de *Diseño para infraestructura Agrologística y seguridad alimentaria*; en su modalidad de *Estudios de factibilidad*; y, en su modalidad de *Proyecto Ejecutivo*, y

Anexo VIII. Declaratoria en Materia de Seguridad Social.

Artículo 22. Fechas de apertura y cierre de ventanillas. El periodo de recepción de solicitudes de incentivo y su respectiva documentación soporte (documentos que entrega el peticionario para acreditar los requisitos y criterios técnicos), será:

Para los Subcomponentes Activos Productivos y Agrologística: Del 13 de marzo al 31 de marzo de 2017.

Artículo 23. La Mecánica Operativa aplicable al Componente, en cualquiera de sus Subcomponentes, es la siguiente:

I. Recepción de solicitudes.

La recepción de solicitudes de incentivo y documentación soporte se realizará durante el periodo antes señalado, será a través de las ventanillas que para tal efecto habilite la Instancia Ejecutora, precisando en la Convocatoria el horario y domicilio de esas.

La Instancia Ejecutora, recibirá la solicitud de incentivo y documentación soporte, siempre y cuando la primera esté llena y firmada y, la segunda esté completa; de lo contrario, no la recibirá. Una vez recibida, le

entregará al solicitante el acuse correspondiente, para que éste pueda dar seguimiento a su solicitud de incentivo.

La Instancia Ejecutora integrará un expediente por cada solicitud de incentivo que reciba.

II. Registro de solicitudes.

La Instancia Ejecutora registrará la solicitud de incentivo en el SURI, para que se genere un número de registro.

III. Revisión de documentos

Si posterior a la recepción de documentos, se advierte que existen inconsistencias en la información de carácter jurídico, le notificará tal situación al peticionario, por escrito y por única ocasión, otorgándole un plazo perentorio máximo de diez días hábiles contados a partir del día siguiente de la notificación, para que aclare lo procedente y, en su caso, presente documentación adicional para tener certeza. Si el peticionario hace caso omiso, se cancelará su solicitud de incentivo.

Cuando el solicitante dependa de un tercero para exhibir documentos en los que sustente su aclaración, podrá ampliarse el plazo perentorio siempre y cuando el peticionario así lo pida y justifique ante la Instancia Ejecutora.

IV. Revisión normativa.

La Instancia Ejecutora revisará la documentación soporte que el peticionario adjuntó a la solicitud de incentivo, para determinar si conforme a derecho, acredita los requisitos y criterios de carácter normativo que prevé el presente Acuerdo.

El resultado favorable de la revisión normativa, no implica la aprobación del incentivo solicitado.

Si en la revisión normativa se determina que el peticionario no acreditó o satisfizo los requisitos o criterios de carácter normativo, concluirá el trámite. La Instancia Ejecutora notificará dicha situación al peticionario.

V. Revisión técnica.

La Instancia Ejecutora revisará el proyecto, técnica y financieramente, para determinar la viabilidad del mismo.

El resultado favorable de la opinión técnica, no implica la aprobación del incentivo solicitado.

Si en la revisión técnica se determina que el proyecto no es viable, concluirá el trámite. La Instancia Ejecutora, le notificará al peticionario, dicha situación.

En la revisión, la Instancia Ejecutora deberá considerar que la contraparte se conforma: con al menos el 10% del total del valor del proyecto, con dinero en efectivo en una cuenta bancaria a nombre del peticionario y, con crédito(s) otorgado(s) a favor de éste, por un intermediario financiero o por un proveedor, y/o con incentivos a través de otros Programas o instancias gubernamentales o no gubernamentales y/o con inversiones preexistentes en los términos establecidos en el presente Acuerdo.

La realización de inversiones por parte del peticionario, no constituye una obligación a la Instancia Ejecutora para otorgar los incentivos requeridos.

VI. Verificación.

La Instancia Ejecutora verificará mediante visita el estado del proyecto antes de calificarlo para efectos de priorización, especialmente cuando el solicitante pretenda se le reconozcan inversiones preexistentes.

VII. Calificación, priorización y dictamen.

La Instancia Ejecutora calificará los proyectos que hayan resultado favorables en ambas revisiones (normativa y técnica), para priorizarlos. En caso de empate, se priorizará conforme el orden de prelación. Considerando el orden que propició la priorización, dictaminará el proyecto. Ninguna de las acciones previstas en este apartado, implican la aprobación del incentivo solicitado.

VIII. Resolución y notificación.

La Instancia Ejecutora someterá a consideración del "GTN" del Subcomponente, la aprobación o rechazo de las solicitudes únicas de incentivo cuyo dictamen sea positivo. En atención a las cualidades del proyecto y/o la disponibilidad presupuestal, el "GTN" puede opinar para priorizar. Esa opinión tendrá un valor del 20%

de la calificación total, tratándose del Subcomponente Activos Productivos y, del 30% tratándose del Subcomponente Agrologística.

La Instancia Ejecutora comunicará por escrito al peticionario si la solicitud fue aprobada o rechazada. El plazo para realizar esta notificación contará a partir de la fecha de cierre de ventanillas y podrá ser incluso hasta antes de la fecha límite que prevea la Secretaría de Hacienda y Crédito Público para comprometer los recursos. La falta de respuesta dentro del plazo señalado, no implica la aprobación de la solicitud de incentivo.

En el supuesto de que la solicitud de incentivo haya sido aprobada, también deberá hacerle saber a través de esa notificación lo siguiente:

- a) Cuándo o hasta cuándo y en dónde deberá presentarse para formalizar la entrega del incentivo, y
- b) En su caso, que antes de firmar el Convenio de Concertación, deberá acreditar que la propiedad o posesión del predio donde instalará el proyecto, ha sido registrada conforme lo señale la Ley del lugar; de no acreditarlo, se cancelará el incentivo autorizado.

En el supuesto de que la solicitud de incentivo sea rechazada, le notificará al peticionario dicha resolución, señalando el fundamento y motivo, dando por atendido y concluido el trámite. Si el peticionario así lo desea, podrá devolverse la documentación que presentó, excepto la solicitud de incentivo, siempre y cuando lo solicite por escrito y firme de recibido. En ese supuesto, la Instancia Ejecutora deberá quedarse con una copia electrónica de los documentos que devuelve.

Derivado de esta acción y las que preceden, antes del 31 de diciembre de 2017, la Instancia Ejecutora publicará la relación que contenga todos los registros de solicitud que fueron asignados, separando aquellos que corresponda a las solicitudes aprobadas, de los que correspondan a las solicitudes rechazadas, a través de su página electrónica y en cada una de las ventanillas que abrió. Además, la relación deberá contener los siguientes datos: género, grupo de edad, región del país, entidad federativa, municipio, concepto de incentivo y monto.

IX. Suscripción del Convenio de Concertación con el Beneficiario.

El peticionario, en caso de resultar Beneficiario suscribirá el Convenio de Concertación con la Instancia Ejecutora en la entidad federativa donde presentó su solicitud de incentivo. En la notificación, deberá precisarse que la firma deberá ser en un plazo no mayor a diez días hábiles contados a partir de la fecha en que recibe dicha notificación.

La Instancia Ejecutora podrá ampliar el plazo para que el Beneficiario se presente a firmar el Convenio de Concertación, siempre y cuando existan elementos que lo justifiquen. El Beneficiario deberá solicitarlo, dentro de los diez días hábiles, argumentando y en su caso comprobando la causa que lo justifica.

El Beneficiario que se abstenga de firmar el Convenio de Concertación en la fecha o dentro del plazo establecido en la notificación respectiva, se le tendrá, por desistido del incentivo autorizado, sin que para tal efecto se requiera su consentimiento expreso mediante escrito.

En el Convenio de Concertación se precisará que la ministración del incentivo podrá ser preferentemente en parí paso y conforme un calendario.

El Beneficiario deberá entregar el(os) documento(s) que acredite(n) y especifique(n) la totalidad de la contraparte, dentro de los treinta días hábiles posteriores a la firma del Convenio de Concertación.

La Instancia Ejecutora podrá ampliar el plazo para acreditar la contraparte, siempre y cuando existan elementos que lo justifiquen. El Beneficiario deberá solicitar por escrito esa ampliación, antes de que fenezca el plazo originalmente concedido, argumentando y en su caso comprobando la causa que lo justifica.

La omisión de la contraparte, dará lugar al desistimiento del incentivo sin que para tal efecto se requiera su consentimiento expreso mediante escrito.

X. Entrega del Incentivo.

El Beneficiario deberá proporcionar a la Instancia Ejecutora el recibo que cumpla con los requisitos fiscales previstos en la ley aplicable, precisando entre otros, el monto y concepto del incentivo; y, la opinión de

cumplimiento de obligaciones fiscales en materia de seguridad social conforme se establece en el Artículo 6 del presente Acuerdo.

La Instancia Ejecutora, antes de ministrar el incentivo, deberá recabar la opinión que emite el SAT conforme lo establece el artículo Sexto Transitorio. También, consultará el 'Directorio de personas físicas y/o morales que pierden su derecho a recibir incentivos de los Programas sujetos a Reglas de Operación de la Secretaría', para verificar que el titular de la solicitud aprobada no se encuentre en ese Directorio.

XI. Seguimiento.

La Instancia Ejecutora mediante visitas, al menos una, dará seguimiento al estado que guarde el proyecto, para:

- a) Identificar el estado que guarda la ejecución del proyecto. Esta(s) visita(s) y se efectuará(n) después de la firma del Convenio de Concertación.
- b) Comprobar que se aplicó en su totalidad el incentivo en los conceptos y montos autorizados, que se ejecutó el proyecto y que se cumplieron las obligaciones pactadas en el Convenio de Concertación. Esta visita se efectuará antes de firmar el acta finiquito del Convenio de Concertación.

La Instancia Ejecutora podrá autorizar cambios justificados a los proyectos en el tipo o magnitud, reprogramación de las inversiones, prórrogas u otros.

Para eso, los Beneficiarios deberán presentar las solicitudes de modificaciones y/o prórrogas por escrito ante la Instancia Ejecutora, acompañadas de la documentación que describa adecuadamente las modificaciones propuestas y su justificación.

La Instancia Ejecutora podrá otorgar prórrogas en la ejecución de los proyectos. Para eso, los Beneficiarios deberán presentar las solicitudes de prórrogas por escrito, ante la Instancia Ejecutora en la que se justifique el o los posibles retrasos en la ejecución del proyecto.

La Instancia Ejecutora deberá elaborar y emitir un dictamen específico por escrito, en un plazo no mayor a diez días hábiles, en el que establezca la autorización de las modificaciones propuestas, o en caso de rechazo, el fundamento y motivación del mismo. La Instancia Ejecutora deberá entregar copia de la autorización de la modificación o prórroga a la "UR".

XII. Reporte de avances físico y financiero.

El Beneficiario, conforme se haya obligado en el Convenio de Concertación, deberá informar a la Instancia Ejecutora, los avances de la implementación del proyecto y de la aplicación del incentivo.

Respecto de la comprobación de la aplicación del incentivo, el Beneficiario deberá presentar las facturas correspondientes a las inversiones realizadas con esos recursos. El importe del Impuesto al Valor Agregado (IVA), no formará parte de la comprobación del incentivo.

Cada uno de los comprobantes que exhiba el Beneficiario deberá contener la siguiente leyenda: "El presente documento forma parte de la comprobación del incentivo federal del Componente Activos Productivos, Subcomponente (señalar el que corresponde de acuerdo con lo solicitado y otorgado) 2017" y deberá estar firmada por el Beneficiario o su representante legal.

Para la comprobación de la contraparte (incluyendo la aportación líquida del 10%), se podrán reconocer las inversiones que se hayan realizado a partir del día 1 de enero del ejercicio fiscal correspondiente.

El beneficiario presentará, en su caso, la póliza de aseguramiento de los conceptos de inversión autorizados.

XIII. Finiquito.

La instancia Ejecutora emitirá el finiquito que conforme a derecho proceda y éste se integrará al expediente, para darlo por total y absolutamente concluido.

La instancia Ejecutora precisará en el finiquito, si el beneficiario cumplió con todas las obligaciones señaladas en el convenio de concertación y demás normatividad aplicable; por tanto podrá emitirlo en sentido positivo (Acta de finiquito) o negativo (Acta de no finiquito). En su caso, remitirá el expediente al área competente para que determine si se ejercen contra el beneficiario, las acciones legales que darían lugar, cuando éste se abstenga de cumplir alguna o todas sus obligaciones.

Capítulo III

Del Componente de Certificación y Normalización Agroalimentaria

Artículo 24. Objetivo específico. Incentivar a los productores de las "UER" para que se conviertan de productores tradicionales a productores orgánicos y certifiquen sus procesos. Lo cual será en razón de los siguientes conceptos de incentivo:

Concepto	Monto Máximo
Capacitación e Implantación de Acciones para la Conversión Orgánica	90% del costo total de la capacitación sin rebasar \$40,000.00 (Cuarenta mil pesos 00/100 M.N.) por solicitud. Para la Población Objetivo Prioritaria el 100% o hasta \$40,000.00 (Cuarenta mil pesos 00/100 M.N.) del costo total de la solicitud.
Formulación del Plan Orgánico y Diseño e Implementación de Sistemas de Control Interno	90% del costo total de la asistencia técnica sin rebasar \$30,000.00 (Treinta mil pesos 00/100 M.N.) por solicitud. Para la Población Objetivo Prioritaria el 100% o hasta \$30,000.00 (Treinta mil pesos 00/100 M.N.) del costo total de la solicitud.
Insumos Orgánicos	\$ 6,000.00 (Seis mil pesos 00/100 M.N.) por hectárea, hasta un máximo de 10 (diez) hectáreas, por solicitud.
Certificación Orgánica	70% del costo total de la certificación sin rebasar \$30,000.00 (Treinta mil pesos 00/100 M.N.) por solicitud. Para la Población Objetivo Prioritaria el 90% sin rebasar \$30,000.00 (Treinta mil pesos 00/100 M.N.) del costo total de la solicitud.
Evaluación de la conformidad	50% del costo total de la acreditación o hasta \$125,000.00 (ciento veinticinco mil pesos 00/100 M.N.) para Agentes Evaluadores de la Conformidad.
Impresión y Etiquetado del Distintivo Nacional de los Productos Orgánicos	70% del costo total de Impresión y/o Etiquetado sin rebasar \$100,000.00 (Cien mil pesos 00/100 M.N.) del costo total de la solicitud.
Investigaciones y Sistemas de Información para la Producción Orgánica.	70% del costo total del proyecto de Investigación o Sistema de Información o hasta \$1,500,000.00 (Un millón quinientos mil pesos 00/100 M.N.) por solicitud. Para Población Objetivo Prioritaria el 90% sin rebasar \$1,500,000.00 (Un millón quinientos mil pesos 00/100 M.N.) por solicitud.

Nota: Todos los incentivos quedan sujetos a disponibilidad presupuestaria.

Artículo 25. Adicionalmente a los requisitos generales enunciados en la fracción I, II o III y a lo establecido en el segundo párrafo del Artículo 6 del presente Acuerdo, serán elegibles para obtener los incentivos de este Componente quienes cumplan entregando la documentación correspondiente a los siguientes requisitos específicos:

I. Incentivo para Capacitación e Implantación de Acciones para la Conversión Orgánica:

- a) Presentar escrito que manifieste su responsabilidad en la selección y contratación de la empresa o prestador de servicios que impartirá la capacitación;
- b) Presentar el plan de formación e implementación de acciones para la conversión orgánica que incluya la cotización estimada para la utilización de los recursos del incentivo, cronología de actividades y propuestas de aplicación del recurso, por la empresa y/o prestador de servicios profesionales;
- c) Acreditar que el prestador de servicios de capacitación, está inscrito en el "Listado de Asesores Técnicos y/o Proveedores de Insumos autorizados en materia de producción orgánica" del Componente;
- d) Presentar contrato original celebrado entre el productor y la empresa y/o prestador de servicios profesionales, debidamente firmado por las partes, que incluya el plan de formación y/o implantación de acciones para la conversión orgánica, así como las condiciones de pago: primer pago será la aportación total del productor y segundo pago el depósito de la Secretaría por cuenta y orden del beneficiario;

- e) Exhibir documento de pago cesionario, en el que el beneficiario solicita se depositen los recursos aprobados a la empresa y/o prestador de servicios profesionales que realizarán los servicios contratados;
- f) Presentar copia del documento bancario donde se indique el nombre de la razón social o persona física (empresa y/o prestador de servicios profesionales) registrada ante la SHCP con su respectiva "CLABE" interbancaria donde se depositarán los recursos autorizados, y
- g) Exhibir documento original expedido por algún Organismo de Certificación donde declare que el o los predios y/o unidades de producción del solicitante son susceptibles a la conversión orgánica.

II. Incentivo para la Formulación del Plan Orgánico y Diseño e implementación de sistemas de control interno:

- a) Presentar escrito que manifieste su responsabilidad en la selección y contratación de la empresa o prestador de servicios que prestarán el servicio de incentivo para la formulación del plan orgánico;
- b) Presentar el proyecto de formulación de plan orgánico que incluya la cotización estimada para la utilización de los recursos del incentivo, de la empresa y/o prestador de servicios profesionales;
- c) Acreditar que el prestador de servicios de capacitación, está inscrito en el "Listado de Asesores Técnicos y/o Proveedores de Insumos autorizados en materia de producción orgánica" del Componente;
- d) Exhibir contrato original celebrado entre el productor y la empresa y/o prestador de servicios profesionales, debidamente firmado por las partes, que incluya la metodología de intervención en los procesos de asistencia técnica, que contenga las etapas necesarias para apoyar la transición de productores (y sus organizaciones) de procesos productivos convencionales a producción orgánica, justificando cada una de las etapas propuestas de intervención, así como las condiciones de pago: primer pago será la aportación total del productor y segundo pago el depósito de la Secretaría por cuenta y orden del beneficiario;
- e) Presentar documento de pago cesionario, en el que el beneficiario solicita se depositen los recursos aprobados a la empresa y/o prestador de servicios profesionales que realizarán los servicios contratados, y
- f) Presentar copia del documento bancario donde se indique el nombre de la razón social o persona física (empresa y/o prestador de servicios profesionales) registrada ante la SHCP con su respectiva "CLABE" interbancaria donde se depositarán los recursos autorizados.

III. Incentivo para Insumos Orgánicos:

- a) Presentar el proyecto de aplicación de los insumos que incluya el presupuesto estimado para la utilización de los recursos del incentivo. Las substancias seleccionadas conforme a las necesidades del proyecto, deberán estar contempladas entre las consideradas en los Lineamientos para la Operación Orgánica de las Actividades Agropecuarias, publicados en el Diario Oficial de la Federación el 29 de octubre de 2013;
- b) Acreditar que el proveedor de insumos está inscrito en el "Listado de Asesores Técnicos y/o Proveedores de Insumos autorizados en materia de producción orgánica" del Componente;
- c) Exhibir documento de pago cesionario, en el que el beneficiario solicita se depositen los recursos aprobados a la empresa y/o proveedor de insumos;
- d) Presentar copia del documento bancario donde se indique el nombre de la razón social o persona física (empresa y/o proveedor de insumos) registrada ante la SHCP con su respectiva "CLABE" interbancaria donde se depositarán los recursos autorizados, y
- e) Acreditar que el solicitante es productor orgánico, con el documento expedido por un Organismo de Certificación nacional o internacional, acompañado del plan de manejo orgánico. Si se encuentra en proceso de conversión lo podrá hacer mediante el plan de manejo orgánico expedido por un Organismo de Certificación.

IV. Incentivo para la Certificación Orgánica:

- a) Presentar la solicitud de certificación enviada al organismo certificador;
- b) Presentar plan de manejo orgánico que incluya cotización del organismo de certificación aprobado y/o acreditado por el Reglamento de la Ley de Productos Orgánicos y en los términos de la Ley Federal sobre Metrología y Normalización y/o bajo la Guía ISO-IEC/17065;

- c) Demostrar que el organismo de certificación que contratará está evaluado, aprobado o acreditado de acuerdo a la norma internacional ISO-IEC/17065, o la mexicana equivalente;
- d) Presentar contrato original celebrado entre el productor y el organismo de certificación, debidamente firmado por las partes, así como las condiciones de pago: primer pago la aportación total del productor y segundo pago depósito de la Secretaría por cuenta y orden del beneficiario;
- e) Exhibir documento de pago cesionario, en el que el beneficiario solicita se depositen los recursos al organismo de certificación que realizará los servicios contratados, y
- f) Presentar copia del documento bancario donde se indique el nombre de la razón social o persona física (organismo de certificación) registrada ante la SHCP con su respectiva "CLABE" interbancaria donde se depositarán los recursos autorizados.

V. Incentivo para la Evaluación de la Conformidad:

- a) Presentar el Proyecto de Acreditación de acuerdo a la Norma Internacional ISO/IEC-17065 y/o sistema de gestión de calidad referido a la certificación de productos o insumos orgánicos, que incluya el presupuesto estimado para la utilización de los recursos del incentivo, y
- b) Presentar copia del documento bancario donde se indique el nombre de la persona física o la razón social del beneficiario registrada ante la SHCP con su respectiva "CLABE" interbancaria donde se depositarán los recursos autorizados.

VI. Incentivo para la Impresión y Etiquetado del Distintivo Nacional de los Productos Orgánicos:

- a) Presentar Documento de Autorización de Uso del Distintivo Nacional. (En términos del Acuerdo por el que se da a conocer el Distintivo Nacional de los Productos Orgánicos y las Reglas Generales para su uso en el etiquetado de los productos certificados como orgánicos publicado en el Diario Oficial de la Federación el 25 de octubre de 2013);
- b) Presentar por lo menos tres cotizaciones de empresas proveedoras del servicio en original, y
- c) Presentar copia del documento bancario donde se indique el nombre de la razón social o persona física del beneficiario registrada ante la SHCP con su respectiva "CLABE" interbancaria donde se depositarán los recursos autorizados.

VII. Investigaciones y Sistemas de Información para la producción orgánica:

- a) Presentar escrito libre dirigido al Titular de la Dirección General de Normalización Agroalimentaria de la Secretaría, mediante el cual justifique la realización del proyecto presentado;
- b) Presentar Anexo VII del presente Acuerdo;
- c) Presentar Propuesta Técnica y Económica para la realización del Proyecto; dicha propuesta técnica y económica deberá por lo menos contener lo siguiente:
 - i. **Competencia:** Establecer la naturaleza de la Constitución de la Institución Académica o de Investigación de cobertura nacional y/o internacional;
 - ii. **Experiencia:** Currículum bajo protesta de decir verdad que se cuenta con la experiencia de trabajos similares al que se solicita, así como el tiempo de dar servicio objeto del proyecto presentado;
 - iii. **Propuesta de Trabajo:** Metodología para la realización del servicio, Plan de Trabajo y Esquema estructural de la organización de los recursos humanos, y
 - iv. **Propuesta Económica:** Concepto de servicio, Unidad de servicio y Costo de servicio.
- d) El Proyecto a realizarse deberá contener puntos de la Agenda Nacional de Innovación y Transferencia de Tecnología Agropecuaria de la Secretaría.

Artículo 26. Criterios técnicos.

La Dirección General de Normalización Agroalimentaria en su calidad de UR del Componente, convoca a las empresas y/o prestadores de servicios profesionales oferentes de Capacitación e implantación de acciones para la conversión orgánica y Formulación del Plan Orgánico y Diseño e Implementación de Sistemas de Control Interno, así como a proveedores de insumos orgánicos, a formar parte del "Listado de Asesores Técnicos y/o Proveedores de Insumos autorizados en materia de producción orgánica" del Componente; lo anterior, con la finalidad de que éstos sean seleccionados por los solicitantes del Componente para los conceptos de: Capacitación e Implantación de Acciones para la Conversión Orgánica, Formulación del Plan Orgánico y Diseño e Implementación de Sistemas de Control Interno e Insumos Orgánicos.

Las empresas y/o prestadores de servicios profesionales oferentes de Capacitación e Implantación de Acciones para la Conversión Orgánica y Formulación del Plan Orgánico y Diseño e Implementación de Sistemas de Control Interno, así como proveedores de Insumos, aspirantes a formar parte del "Listado de Asesores Técnicos y/o Proveedores de Insumos autorizados en materia de producción orgánica", además de presentar la documentación señalada en las fracciones I o III y lo establecido en el segundo párrafo del Artículo 6 y del Sexto Transitorio del presente Acuerdo, deberán de presentar en la oficina de la Dirección General de Normalización Agroalimentaria, ubicada en Avenida Municipio Libre No. 377, piso 4, Ala B, Col. Santa Cruz Atoyac, Del. Benito Juárez, Ciudad de México, C.P. 03310, original y copia simple para cotejo de la documentación siguiente:

I. Para Asesores Técnicos deberán:

- a) Presentar currículum del prestador de servicios profesionales que contenga las acciones, actividades y proyectos, así como logros y metas alcanzados en la realización de eventos de capacitación durante los últimos dos años, resaltando aquellos que cubran con el objetivo del presente incentivo, donde se demuestre también contar con experiencia comprobable en: sector, agroalimentario relacionado con los procesos de producción orgánica, normas y regulaciones nacionales e internacionales (JAS, NOP, UE, Lineamientos para la Operación Orgánica de las Actividades Agropecuarias);
- b) Presentar plan de trabajo que señale los temas de capacitación, fundamentos y conocimientos básicos de los instrumentos normativos de producción orgánica, procesos elementales para la conversión; inocuidad, sanidad, buenas prácticas y procesos para la certificación de productos orgánicos, entre otros;
- c) Presentar evidencia de la experiencia del prestador de servicios profesionales, así como del personal encargado de la impartición de los cursos de capacitación y formulación de planes orgánicos, mediante reconocimientos, certificaciones y/o aprobaciones por entidades públicas y/o privadas que validen dicha experiencia, y
- d) Acreditar que los cursos de capacitación a implementar están avalados por la Secretaría del Trabajo y Previsión Social, Secretaría de Educación Pública o algún organismo nacional o internacional, público o privado.

II. Para los Proveedores de insumos deberán:

- a) Presentar catálogo de insumos a ofertar que cuenten con la autorización vigente para su uso en materia de producción orgánica;
- b) Presentar ficha (s) técnica (s) de los insumos a ofertar, vigentes y autorizadas por un organismo de certificación;
- c) Presentar autorización de insumos emitida por órganos de certificación aprobado y/o acreditado por el Reglamento de la Ley de Productos Orgánicos y en términos de la Ley Federal sobre Metrología y Normalización y/o bajo la Guía ISO-IEC/17065;
- d) Presentar permiso de funcionalidad de COFEPRIS de los productos a ofertar, y
- e) Presentar listado de precios de los insumos a ofertar.

La documentación deberá ser remitida a partir del día 16 al 20 de enero del 2017, en la oficina de la "UR", en un horario de atención de 10:00 a 18:00 horas para su debido análisis y validación. Los resultados se publicarán el día 31 de enero del 2017 en la página electrónica de la Secretaría. Los solicitantes de los incentivos deberán seleccionar del "Listado de Asesores Técnicos y/o Proveedores de Insumos autorizados en materia de producción orgánica", aquel o aquellos que conforme a sus intereses y necesidades convenga.

Artículo 27. Del procedimiento de dictaminación de las solicitudes.

I. Una vez que se cuente con la información completa, el dictamen correspondiente se hará del conocimiento de los solicitantes dentro de los 30 días hábiles siguientes a la presentación de la solicitud;

Cabe precisar, que la presente dictaminación se emite en el entendido de que las documentales exhibidas por el peticionario son auténticas, por lo que se procede de buena fe.

II. El beneficiario efectivo deberá suscribir ante la "UR", un convenio de concertación por el que se compromete a realizar su aportación, y en su caso hacer la correcta aplicación de los recursos aprobados, y

III. Los dictámenes emitidos por la Instancia Ejecutora serán inapelables.

Artículo 28. Las instancias que participan en el Componente son:

- I. Unidad Responsable: Dirección General de Normalización Agroalimentaria.
- II. Instancia Ejecutora: Dirección General de Normalización Agroalimentaria.

Artículo 29. Anexos aplicables al Componente.

- Anexo I. Solicitud de Incentivo del Programa de Productividad y Competitividad Agroalimentaria;
- Anexo III. Diagrama de Flujo Único;
- Anexo IV. Listado de Productores Integrantes de la Persona Moral Solicitante.
- Anexo VII. Guión para la Elaboración de Investigaciones y Sistemas de Información para la Producción Orgánica, y
- Anexo VIII. Declaratoria en Materia de Seguridad Social.

Artículo 30. Ubicación, apertura y cierre de ventanillas.

Ventanilla Única: la oficina de la Dirección General de Normalización Agroalimentaria, ubicada en Avenida Municipio Libre No. 377, piso 4, Ala B, Col. Santa Cruz Atoyac, Del. Benito Juárez, Ciudad de México, C.P. 03310, la cual estará habilitada de lunes a viernes en un horario de atención de 10:00 a 18:00 horas.

Para el caso de los incentivos de:

Capacitación e Implantación de Acciones para la Conversión Orgánica; Formulación de Plan Orgánico y Diseño e implementación de sistemas de control interno; Insumos Orgánicos; Certificación Orgánica; Evaluación de la Conformidad e Impresión y Etiquetado del Distintivo Nacional de los Productos Orgánicos. La apertura y cierre de ventanilla será del 06 de febrero al 31 de mayo 2017, o hasta agotar la disponibilidad presupuestal.

Para el incentivo de:

Investigaciones y Sistemas de información para la Producción Orgánica. La apertura y cierre de ventanilla será del 01 al 31 de mayo del 2017, o hasta agotar la disponibilidad presupuestal.

Artículo 31. Mecánica Operativa del Componente.

I. De los asistentes técnicos y/o proveedores:

La Dirección General de Normalización Agroalimentaria como "UR" iniciará la recepción de documentos para la selección de asesores técnicos y/o proveedores de insumos autorizados para su uso en materia de producción orgánica, a partir del día 16 y hasta el 20 de enero del 2017, los cuales, previa dictaminación, quedarán debidamente registrados como Asesores Técnicos y/o Proveedores de Insumos autorizados en materia de producción orgánica, para la prestación de bienes y servicios de los incentivos de Capacitación e Implantación de Acciones para la Conversión Orgánica, Formulación del Plan Orgánico y Diseño e Implementación de Sistemas de Control Interno e Insumos Orgánicos.

II. De los solicitantes:

- a) Recepción de solicitudes.

El solicitante presentará en la ventanilla única, la solicitud para obtener el incentivo productivo del Componente, adjuntando la documentación establecida en los requisitos generales y específicos, por lo que se le asignará una Clave de Registro, con la que se dará por concluida la recepción de la solicitud.

- b) Registro.

Recibida la solicitud, es responsabilidad de la Instancia Ejecutora la captura de las mismas en el SURI.

- c) Cumplimiento de criterios y requisitos de elegibilidad.

La Instancia Ejecutora, deberá tener el expediente completo de cada productor solicitante (persona física y/o moral); para el caso de que haga falta algún documento, la Unidad notificará al solicitante por medio de la página electrónica de la Secretaría la falta del mismo, teniendo el interesado, por única ocasión, un plazo de 10 días hábiles para solventar la omisión. En caso de no hacerlo dentro del plazo establecido, se tendrá por desechada dicha solicitud. Una vez que se tenga la documentación completa, el dictamen final se emitirá dentro los siguientes 15 días hábiles.

d) Validación Normativa.

La operación de este Componente y sus incentivos se fundamenta en los siguientes ordenamientos jurídicos: Ley de Productos Orgánicos y su Reglamento, Acuerdo por el que se dan a conocer los Lineamientos para la Operación Orgánica de las actividades agropecuarias y las propias Reglas de Operación.

e) Opinión técnica.

La Instancia Ejecutora, será la responsable de emitir la dictaminación de las solicitudes recibidas.

f) Análisis y dictamen.

La Instancia Ejecutora, contará con un periodo de 30 días hábiles para revisar y validar en forma cuantitativa y cualitativa cada uno de los documentos que conforman el expediente del solicitante, emitiendo así un dictamen por cada solicitud, para posteriormente elaborar el listado de beneficiarios efectivos.

Se dará prioridad a las solicitudes de personas morales que cuenten en su integración con igual o mayor al 50% por mujeres y/o jóvenes (18 a 25 años de edad).

g) Resolución y notificación.

El solicitante será notificado del resultado, por medio de la página electrónica de la Secretaría. Los solicitantes sólo podrán ser beneficiarios efectivos hasta en dos incentivos de este Componente; los interesados podrán participar por una sola ocasión dentro del periodo de vigencia del presente Acuerdo, sin importar el resultado de su dictamen.

h) Revisión y Resguardo.

Será responsabilidad de la Instancia Ejecutora la revisión y resguardo de cada uno de los expedientes de los solicitantes en los términos de Ley.

i) Suscripción del Convenio de Concertación con el beneficiario.

Una vez notificado al interesado que su solicitud fue aprobada, el beneficiario efectivo deberá entregar copias de las facturas comprobatorias del gasto del incentivo solicitado, así como suscribir ante la Dirección General de Normalización Agroalimentaria, en su caso, el Convenio de Concertación correspondiente entre la Secretaría y el beneficiario. Además, este último se compromete a realizar su aportación y hacer la correcta aplicación y uso de los recursos aprobados.

j) Entrega del incentivo autorizado.

La entrega del incentivo será otorgada en una sola exhibición, dentro de los diez días hábiles posteriores a la entrega de la copia de las facturas y a la firma del Convenio de Concertación.

k) Seguimiento operativo.

El seguimiento a los incentivos autorizados se llevará a cabo observando los Lineamientos del Procedimiento para la Supervisión de los Programas a cargo de la Secretaría para el ejercicio fiscal 2017.

l) Finiquito.

La Instancia Ejecutora emitirá el Finiquito que conforme a derecho proceda y éste se integrará al expediente, para darlo por total y absolutamente concluido.

La instancia Ejecutora precisará en el Finiquito, si el beneficiario cumplió con todas las obligaciones señaladas en el Convenio de Concertación y demás normatividad aplicable; por tanto podrá emitirlo en sentido positivo o negativo. En su caso, remitirá el expediente al área competente para que determine si se ejercen contra el beneficiario, las acciones legales que darían lugar, cuando éste se abstenga de cumplir alguna o todas sus obligaciones.

m) Reportes de avances físicos y financieros.

La Instancia Ejecutora será la encargada de los reportes de avances físicos y financieros del Componente, así como del listado de beneficiarios efectivos.

Capítulo IV

Del Componente de Desarrollo Productivo del Sur Sureste y Zonas Económicas Especiales

Artículo 32. Objetivo específico. Incentivar a productores agropecuarios y de acuicultura en sus "UER" que se dediquen o busquen dedicarse a las actividades agroalimentarias, otorgando incentivos a la producción, para aumentar la producción en toda la cadena de valor de la región Sur-Sureste y potencializar la inversión.

La cobertura del Componente incluye los estados de: Campeche, Chiapas, Colima, Guerrero, Michoacán, Morelos, Nayarit, Oaxaca, Puebla, Quintana Roo, Tabasco, Tamaulipas, Veracruz y Yucatán. La "UR", podrá autorizar la elegibilidad de entidades federativas y actividades productivas adicionales a las señaladas.

Se incentivará el **Acceso al Financiamiento** y el **Fortalecimiento Productivo**.

A través de este Componente, se otorgarán incentivos para los siguientes conceptos, con los montos y porcentajes máximos que a continuación se indican:

CONCEPTOS:

I. Actividad Agrícola:

- a) Producción de planta en vivero tecnificado a cielo abierto o protegido;
- b) Establecimiento;
- c) Mantenimiento;

Serán elegibles los siguientes cultivos y especies: agave, amaranto, cacao, Chihua, chile habanero, frutas tropicales (mango, mangostán, plátano, papaya y las que autorice la "UR"), henequén, higuera, hule, mango, mangostán, moringa, palma de aceite, palma de coco, plátano, ramón, estevia, papaya, pimienta, piña y vainilla. Serán elegibles café, limón, y naranja para producción de planta en viveros e injertos en campo.

II. Actividad Ganadera: Producción de forraje para consumo animal: siembra de pastos anuales o perenes, conservación, compra o renta de equipo para ensilado y construcción de silos u otros sistemas de conservación de forrajes, y la infraestructura correspondiente.

III. Actividad Acuícola: Proyectos de acuicultura para consumo humano: producción y cultivo de estadios juveniles para engorda de especies elegibles. Así como la infraestructura correspondiente.

Serán elegibles especies acuícolas comestibles, de mar o agua dulce, incluyendo, tilapia, pepino de mar, trucha, ostión, cobia, corvina, pámpano, pargo, camarón (para estadios juveniles) y especies nativas.

IV. Reconversión Productiva: De una actividad agrícola, ganadera o acuícola elegible a otra elegible de éstas y de una no prevista a una actividad elegible.

V. Infraestructura Productiva: Inversiones con impacto inmediato en la producción que genere valor agregado. Se consideran elegibles los conceptos siguientes:

- a) Construcción dentro del predio: obras de drenaje parcelario; canales para conducción de agua para riego, acometida y calibración de líneas eléctricas, caminos saca cosechas; canales de llamada; pequeñas derivadoras; riego tecnificado; cosecha de agua, desazolve de canales; construcción de terrazas de muro vivo para la conservación de suelo y agua; pequeños puentes y accesos que faciliten e incrementen la producción, rehabilitación, construcción y equipamiento de cárcamos de bombeo para riego; y bordos de entarquinamiento para el riego;
- b) Construcción de vivero protegido para la producción de planta certificada de cultivos elegibles, y
- c) Construcción de laboratorios para la producción de planta in vitro y micro injertación.

Los proyectos pueden incluir infraestructura, equipamiento y adquisición de insumos para la operación de laboratorios nuevos, así como para su rehabilitación o ampliación.

Así mismo, se podrán autorizar incentivos para la instalación de laboratorios, y para la adquisición de insumos biológicos para la producción de quistes, alevines, semillas, larvas y post-larvas.

- d) Formación de suelos en superficies que contienen roca caliza para lograr la mecanización agrícola;
- e) Trituración superficial de material calcáreo para la mecanización y mejoramiento de los suelos pedregosos;
- f) Equipamiento para almacenaje: cámaras de refrigeración, racks o anaqueles, etc.;
- g) Centros de acopio, y

- h) Infraestructura y equipamiento para empacadoras (selección, clasificación y empaque), agroindustrias, producción artesanal y procesos que den valor agregado a la producción.

El incentivo a la producción estará dirigido a productores del campo como persona física y moral, y no podrán ser sujetos de este incentivo los intermediarios que se dediquen al acopio.

VI. Desarrollo Tecnológico: Incentivos dirigidos a la innovación tecnológica en áreas de producción, presentando documento de justificación, avalado por un organismo de investigación o educación superior con presencia en la región, en el que se describa el proceso productivo a atender y el esquema de asesoría a desarrollar. Los detalles se describirán en la convocatoria.

VII. Capacitación y Extensionismo: Se utilizará el Modelo de Asesoría y Consultoría de la Universidad Autónoma Chapingo que reconozca la "UR", a través de la Unidad Técnica Especializada (UTE), que ésta señale.

VIII. Certificación de Productos:

- a) Tradicionales.

Para capacitación y adecuaciones en los procesos (desde campo hasta industria) para el cumplimiento de requisitos y normatividad que demandan los mercados internacionales.

- b) Orgánicos.

Para la capacitación y modificaciones en los procesos que corresponda en la certificación orgánica de miel, café y mango (semillas y viveros).

- c) Otros.

MONTOS Y PORCENTAJES MÁXIMOS DE INCENTIVOS:

Estratos	Montos máximos de incentivo	Porcentaje máximo de incentivo sobre el monto total del proyecto
E3: En transición	Hasta \$400,000.00 (Cuatrocientos mil pesos 00/100 M.N.) por persona física o socio que integre una persona moral, y hasta \$8'000,000.00 (Ocho millones de pesos 00/100 M.N.) por proyecto cuando estos se ubiquen en la Población Objetivo Prioritaria, y que participen ejidatarios o comuneros por sí o mediante algún esquema de asociación.	70%
E4: Empresarial con rentabilidad frágil	Hasta \$400,000.00 (Cuatrocientos mil pesos 00/100 M.N.) por persona física o socio que integre una persona moral, y hasta \$8'000,000.00 (Ocho millones de pesos 00/100 M.N.) por proyecto cuando este no se ubique en la Población Objetivo Prioritaria.	50%
E5: Empresarial pujante	Hasta \$400,000.00 (Cuatrocientos mil pesos 00/100 M.N.) por persona física o socio que integre una persona moral, y hasta \$8'000,000.00 (Ocho millones de pesos 00/100 M.N.) por proyecto.	30%
E6: Empresarial dinámico		

Nota: Para los Estratos E5 y E6, se desarrollarán los lineamientos para otorgar el incentivo como crédito, sin intereses, y el reembolso del capital y su uso subsecuente.

Los incentivos otorgados mayores a \$400,000.00 (Cuatrocientos mil pesos 00/100 M.N.) deberán exhibir su aportación en una cuenta bancaria exclusiva para invertir el incentivo a la producción a nombre del beneficiario. La mano de obra y materiales de la región, podrán ser considerados como parte de la aportación del beneficiario, siempre que este monto no exceda el 30% del valor total del proyecto y hasta \$800,000.00 (ochocientos mil pesos 00/100); lo anterior se sustenta en las obligaciones fiscales en los términos del Título II, Capítulo VIII de la Ley de Impuesto Sobre la Renta.

Podrán admitirse solicitudes presentadas por personas morales a nombre de terceras personas físicas, para actuar como dispersoras de los incentivos autorizados entre dichas personas físicas, que tendrán el carácter de beneficiarios finales. En este caso, podrá tramitarse el incentivo mediante una sola solicitud y suscribirse un solo instrumento jurídico con la persona moral, siempre que se anexasen las listas de beneficiarios finales y se exhiban cartas-mandato por las que los beneficiarios finales aceptan que la persona

moral reciba los recursos del incentivo para su dispersión entre dichos beneficiarios. La acreditación de la propiedad o posesión del predio donde se realizará el proyecto podrá admitirse con la titularidad de la persona moral o la de cada uno de los beneficiarios finales, o una combinación de ambas. Cuando una persona moral actúe como dispersora, será responsable, solidariamente con los beneficiarios finales, de la correcta aplicación de los incentivos a los fines para los que fueron autorizados y no podrá reservarse para sí, bajo ningún concepto, parte alguna de los recursos recibidos.

Artículo 33. Los requisitos específicos del Componente son:

Serán aplicables para este Componente, adicionalmente a los requisitos generales previstos en el Artículo 6, y a lo establecido en el Artículo Sexto Transitorio del presente Acuerdo, los siguientes requisitos específicos:

I. Para incentivos a la producción, con o sin financiamiento:

- a) Proyectos de personas físicas, que soliciten incentivos de hasta \$30,000.00 (Treinta mil pesos 00/100 M.N.): La presentación de un proyecto simplificado conforme al Guión del Anexo V;
- b) Proyectos de hasta \$400,000.00 (Cuatrocientos mil pesos 00/100 M.N.): La presentación de un proyecto simplificado conforme al Guión del Anexo V;
- c) Proyectos de más de \$400,000.00 (Cuatrocientos mil pesos 00/100 M.N.): La presentación de un proyecto conforme al Guión del Anexo II;
- d) En el caso de proyectos con financiamiento, se someterá a lo que la Banca de Desarrollo estipule, y
- e) En su caso, copia del Finiquito de incentivos anteriores.

II. Para incentivos de Desarrollo Tecnológico:

- a) Presentación de un Proyecto o Plan de Trabajo que contenga, al menos, lo siguiente: nombre del proyecto, nombre del beneficiario, institución que avala, nombre del operador, responsable administrativo del proyecto, justificación, objetivo (general y específico), datos generales del proyecto (localización, actividad productiva, y descripción de actividades a realizar), calendario de actividades, inversión total, desglose de costos y productos entregables con su respectiva fecha de entrega;
- b) Carta de intención de la institución que se comprometa a avalar y/o, en su caso, a operar el proyecto.

III. Para incentivos de Asesoría y Capacitación Especializada:

- a) Documento de justificación en que se describa el proceso productivo a atender y el esquema de asesoría a desarrollar, detallando los beneficios esperados, así como la agencia o técnicos solicitados, incluyendo la descripción de los perfiles requeridos. En el caso de capacitaciones, el documento de justificación deberá describir las acciones a desarrollar y los impactos esperados en términos de población atendida, así como el nombre del operador y, en su caso, del aval del proyecto;
- b) Carta compromiso de la agencia u operador del proyecto para participar en la asesoría, aplicando el modelo autorizado;
- c) Carta de intención, en su caso, de la institución correspondiente que avale el proyecto;
- d) Currículum vitae de la agencia u operador del proyecto y sus integrantes, o técnicos, que participarán en el proyecto, adjuntando comprobantes de sus grados de estudios y especialidades;
- e) En su caso, acta constitutiva, RFC, y comprobante de domicilio de la agencia u operador del proyecto, así como IFE, CURP y poder notarial del representante legal, y
- f) Listado de productores que recibirán el beneficio.

IV. Para incentivos para Mejora de la producción para certificación para la exportación:

- a) Documento emitido por la empresa de consultoría de haber iniciado el trámite de certificación para la exportación, y
- b) Evidencia de las observaciones surgidas de la inspección o auditorías de la agencia certificadora, donde se detallan las mejoras para las que se solicita el incentivo.

En todos los casos, cuando resulte aplicable, deberán exhibirse los permisos o concesiones que establezca la ley, debidamente expedidos por SENASICA (en el caso de requisitos sanitarios y de inocuidad), CONAGUA (en el caso de proyectos que impliquen manejo de recursos hídricos), CONAPESCA (en el caso de requisitos para proyectos acuícolas), o cualquier otra autoridad que resulte competente.

Artículo 34. Criterios técnicos:

La "UR" podrá señalar Polos de Desarrollo específicos para aumentar la productividad de manera regional y específica aplicando recursos de la "UR" para tal fin; así como celebrar Convenios de Concertación con otros Organismos Públicos o Privados.

La "UR" podrá definir proyectos integrales para el impulso de polos de desarrollo estratégicos para el Sur-Sureste. Para ello, podrá definir regiones específicas, así como actividades, cultivos, variedades, especies o acciones a incentivar para alcanzar determinados objetivos de impulso al desarrollo del Sur-Sureste, respecto de los cuales se otorguen incentivos conforme a los conceptos del Componente. En la definición de dichos proyectos integrales, podrán establecerse objetivos y metas generales de impacto en una región o actividad productiva. En este caso, podrán recibirse solicitudes mediante las ventanillas del Componente que se encuentren abiertas, o abrirse ventanillas específicas.

Las actividades elegibles, los paquetes tecnológicos y especificaciones técnicas, se establecerán en la convocatoria respectiva.

Asignación y Comprobación

La instancia ejecutora entregará, a la firma del instrumento jurídico correspondiente con el beneficiario, el 60% del incentivo autorizado, y al comprobar el 60% del monto total del proyecto se le entregará el 40% restante; tratándose de incentivos autorizados a personas físicas hasta por un monto de \$30,000.00 (Treinta mil pesos 00/100 M.N.), podrá entregarse el incentivo en una sola ministración. La Instancia Ejecutora requerirá al beneficiario la entrega de una factura electrónica o recibo por los importes asignados.

El beneficiario entregará a la Secretaría tres informes, uno por el 60% del monto total del proyecto, otro por el 40% restante del proyecto; ambos informes deberán incluir la georreferenciación de la ubicación del proyecto, entregarse con evidencia fotográfica impresa y electrónica así como reportar de manera separada la inversión realizada con recursos ministrados por la Secretaría, y la Inversión realizada con recursos propios del beneficiario o con crédito; finalmente elaborará un informe final detallado sobre los resultados y alcances obtenidos en la ejecución del ejercicio de los recursos otorgados, anexando fotografías y los documentos que acrediten fehacientemente su correcta aplicación, conforme al formato establecido por la "UR";

Las facturas electrónicas que formen parte de la comprobación de las inversiones realizadas se reconocerán con fecha del 01 de enero al 31 de diciembre de 2017 y deberán contar con los requisitos fiscales señalados en el Código Fiscal de la Federación.

Como parte de la aplicación del recurso entregado por la Secretaría, no se contabilizará lo correspondiente al Impuesto al Valor Agregado (IVA), así como la compra de material vegetativo en el caso del cultivo de piña o plátano.

En el reverso de la copia de las facturas electrónicas que presente el beneficiario deberá registrar la siguiente leyenda: *"Bajo protesta de decir verdad, señalamos que este documento es copia fiel del original que obra en nuestros archivos y forma parte de la comprobación del incentivo a la producción otorgado por el Gobierno de la República a través del Componente Desarrollo Productivo del Sur-Sureste"* debiendo estar firmada por el beneficiario o el representante legal de éste. Asimismo los beneficiarios deberán presentar la validación electrónica de cada una de las facturas que presenten como parte de la comprobación, utilizando para este fin la herramienta tecnológica dispuesta por el SAT.

Cuando los Incentivos a la producción de incentivos sean menores a \$30,000.00 (Treinta mil pesos 00/100 M.N.), podrán entregar solamente un informe que debe incluir la georreferenciación del proyecto, evidencia fotográfica impresa y electrónica así como reportar de manera separada la inversión realizada con recursos ministrados por la Secretaría, y la Inversión realizada con recursos propios del beneficiario, anexando fotografías y los documentos que acrediten fehacientemente su correcta aplicación, conforme al formato establecido por la "UR", acatando los criterios señalados en el párrafo anterior.

La "UR" podrá suscribir convenios, acuerdos u otros instrumentos jurídicos que correspondan, en su caso, con la Instancia Ejecutora, los cuales deberán incluir al menos lo siguiente: población objetivo, conceptos de incentivo, activos estratégicos sujetos de incentivo, concurrencia de recursos provenientes de otros programas, montos y metas que se comprometen para el logro de los objetivos, así como la entrega de reportes trimestrales, reportes de cuenta pública y de finiquito.

Los productos financieros generados del principal del programa podrán aplicarse de acuerdo a lo siguiente: pago de los servicios fiduciarios y el de la cuenta bancaria; pago de publicación de convocatorias y papelería oficial; incremento de las metas en los conceptos autorizados en cada Componente; auditorías externas y, en su caso el reintegro a la TESOFE.

Para el caso de la ampliación de las metas, las acciones adicionales realizadas deberán reportarse en forma separada de las alcanzadas con los recursos federales originalmente convenidos.

Criterios de operación

No se podrá acceder a los incentivos a la producción del 70% en los siguientes supuestos:

- I. En caso de arrendamiento o comodato de parcelas ejidales o comunales.
- II. El ingreso anual por ventas, por persona física o por socio de una persona moral, exceda los \$73,931.00 (Setenta y tres mil novecientos treinta y un pesos 00/100 M.N.).

La "UR" podrá resolver lo no previsto en el presente Acuerdo. Igualmente, podrá interpretar dicho Acuerdo en los aspectos relacionados con la operación del presente Componente, sin perjuicio de las atribuciones reglamentarias de la Oficina del Abogado General de la Secretaría.

Artículo 35. Criterios de Dictaminación:

Se dictaminarán las solicitudes en el orden que hayan sido presentadas ante ventanilla. Se usará, para la dictaminación, la siguiente Cédula de Calificación:

Indicador	Ponderador	Unidad de medida	Niveles de respuesta	Puntaje
Fecha de presentación de la solicitud en ventanilla	0.10	Mes	Primer mes	100
			Segundo mes	50
			Tercer mes	0
Asociatividad	0.05	No. de Productores beneficiados directamente	Más de 100	100
			De 50 a 100	50
			Menos de 50	25
Uso sustentable de los recursos naturales	0.05	Contempla tecnologías y prácticas para la conservación de los recursos naturales	Sí	100
			No	0
Número de empleos esperados	0.10	Número de empleos	Más de 20	100
			16 a 20	80
			11 a 15	60
			6 a 10	40
			1 a 5	20
Financiamiento complementario	0.05	Sí / No	No especificado	0
			Sí	100
Porcentaje de aportación del solicitante sin financiamiento	0.10	Porcentaje de aportación	No	0
			50% o más	100
			31% a 49%	75
			30%	25
Proyectos ubicados en Zonas Económicas Especiales. DOF: 01/06/2016	0.20	Sí/No	Sí	100
			No	0

Indicador	Ponderador	Unidad de medida	Niveles de respuesta	Puntaje
Beneficiario nuevo o Jóvenes	0.10	Sí/No	Sí	100
			No	50
Número de socios por proyecto	0.05	Número de socios activos	más de 20	100
			De 11 a 19	75
			De 6 a 10	50
			De 2 a 5	25
Número de mujeres incluidas en el proyecto	0.20	Número de mujeres	20 o más	100
			De 10 a 19	75
			De 6 a 9	50
			De 2 a 5	25

Nota 1. Para el caso de solicitudes de personas morales, mayoritariamente conformadas (igual o mayor al 50%), por mujeres, jóvenes, personas con discapacidad y/o víctimas de la violencia, se dará una calificación adicional de 5 puntos. En caso de ser víctimas de violencia, se deberá adjuntar a la solicitud de incentivo, la constancia de inscripción en el Registro Nacional de Víctimas, por cada socio que se encuentre en tal situación.

Nota 2. En caso de que no aplique algún indicador, se ajustará la ponderación, proporcionalmente en los demás indicadores a fin de que sumen 100%.

Nota 3. En el caso de proyectos que impulsen el uso de insumos para la producción de productos orgánicos, se otorgará una calificación adicional de 15 puntos.

Artículo 36. Las instancias que participan en el Componente son:

I. Unidad Responsable: La Dirección General de Zonas Tropicales.

II. Instancias Ejecutoras:

- a) FIRA;
- b) FND;
- c) FIRCO;
- d) Dirección General de Zonas Tropicales (DGZT), y
- e) Fundaciones Produce que determine la "UR".

Podrán participar como ventanillas de recepción de solicitudes, las instancias que la propia "UR" señale.

Artículo 37. Anexos aplicables al Componente:

Anexo I. Solicitud de Incentivo del Programa de Productividad y Competitividad Agroalimentaria;

Anexo II. Guión para la Elaboración de Proyectos de Inversión del Programa de Productividad y Competitividad Agroalimentaria que solicitan incentivos mayores a \$400,000.00 (Cuatrocientos mil pesos 00/100 M.N.);

Anexo III. Diagrama de Flujo Único;

Anexo IV. Listado de Productores integrantes de la Persona Moral Solicitante;

Anexo V. Guión Simplificado para la Elaboración de Proyectos de Inversión que solicitan incentivos menores a \$30,000.00 (Treinta mil pesos 00/100 M.N.) y menores a \$400,000.00 (Cuatrocientos mil pesos 00/100 M.N.), y

Anexo VIII. Declaratoria en Materia de Seguridad Social.

Artículo 38. Apertura y cierre de ventanillas:

El período de ventanillas será del 15 de febrero al 30 de abril de 2017. La "UR" podrá modificar el período de ventanillas, así como anticipar el cierre general o autorizar cierres parciales y reaperturas de ventanillas, de manera continua o discontinua sujeto a la disponibilidad presupuestal.

Artículo 39. Mecánica Operativa del Componente:**I. Recepción de solicitudes:**

Las ventanillas habilitadas recibirán las solicitudes, que deberán incorporar la documentación señalada en el presente Acuerdo. En caso de que la solicitud presente faltantes en cuanto a su integración o documentación anexa, la ventanilla acusará Registro y dará Registro de Solicitud haciendo saber al solicitante sobre los faltantes, otorgándole un plazo de diez días hábiles para subsanar las faltas. Si el plazo se cumple sin subsanar, quedará excluida del incentivo y se cancelará el folio. Cuando el beneficiario necesite un documento de otras instancias, la Ejecutora podrá autorizar prórrogas por un plazo mayor al que aquí se indica.

Las ventanillas o las Instancias Ejecutoras deberán registrar todas las solicitudes en el SURI respetando en el registro, calificación y dictaminación el orden en que las mismas fueron recibidas de acuerdo al número de pre-Registro o ticket que se haya otorgado a cada solicitante.

Cuando el incentivo va ligado al crédito, los beneficiarios deben de cumplir con los requisitos que establece la Banca de Desarrollo.

II. Cumplimiento de requisitos y Criterios de Elegibilidad:

Cuando algún beneficiario resulte observado por la Auditoría Superior de la Federación en ejercicio de sus facultades de fiscalización, conforme al Informe de Resultados correspondiente, no podrá ser objeto de incentivo por parte del Componente hasta en tanto no aclare y finiquite su situación ante dicho Órgano Fiscalizador. Asimismo la "UR" podrá solicitar a Oficialía Mayor su registro preventivo en el Directorio de personas físicas y/o morales que pierden su derecho a recibir incentivos, sin necesidad de agotar el procedimiento administrativo que se indica en el Artículo 49 del presente Acuerdo, registro que podrá cancelarse una vez que la observación quede solventada ante las instancias fiscalizadores correspondientes.

III. Resolución y notificación:

La resolución del dictamen deberá notificarse, al beneficiario, a más tardar, a los veinte días hábiles contados a partir del día hábil siguiente que reciba la solicitud. En el caso de proyectos con financiamiento, la notificación podrá darse hasta cuarenta días hábiles contados a partir del día hábil siguiente al día en que la Instancia Ejecutora reciba la solicitud.

IV. Verificación:

La Instancia Ejecutora, en coordinación de la "UR", cuando ésta sea Instancia Ejecutora, realizará la verificación de la correcta aplicación de los incentivos, pudiendo hacerlo bajo el método de muestreo aleatorio, independientemente de la supervisión que realice la "UR" en coordinación con la Dirección General de Planeación y Evaluación. Cuando la "UR" actúe como Instancia Ejecutora, dichas acciones de supervisión en calidad de "UR" harán las veces, simultáneamente, de la verificación de la Ejecutora.

V. Suscripción del documento jurídico con el beneficiario:

La Instancia Ejecutora suscribirá el instrumento jurídico respectivo con el beneficiario para la entrega del incentivo. Tratándose de incentivos de hasta \$30,000.00 (Treinta mil pesos 00/100 M.N.), recibidos por personas físicas, podrá suscribirse solamente una carta compromiso del beneficiario en el que se obligue a destinar los recursos al fin al que fueron autorizados. En el caso de incentivos recibidos por personas morales, o mayores a \$30,000.00 (Treinta mil pesos 00/100 M.N.) se suscribirá el Convenio de Concertación que corresponda señalando, entre otras, las obligaciones del beneficiario para la correcta aplicación y comprobación de los incentivos, así como el plazo y los términos de amortización del financiamiento según el monto autorizado y las características del cultivo o actividad a desarrollar.

VI. Entrega del incentivo:

La Instancia Ejecutora entregará, a la firma del instrumento correspondiente, el 60% del incentivo autorizado, y cuando el beneficiario compruebe, mediante evidencia fotográfica y manifestación bajo protesta de decir verdad, o cualquier otro medio probatorio fidedigno, la aplicación del 60% del monto total del proyecto, se entregará el restante 40%. Tratándose de incentivos autorizados a personas físicas hasta por un monto de \$30,000.00 (Treinta mil pesos 00/100 M.N.), podrá entregarse el incentivo en una sola ministración. La Instancia Ejecutora requerirá al beneficiario la entrega de un recibo por los importes asignados. Para los incentivos autorizados por un monto de hasta \$400,000.00 (Cuatrocientos mil pesos 00/100 M.N.), los beneficiarios podrán entregar un recibo o factura por los montos asignados.

VII. Seguimiento operativo:

Se constituirá un Grupo de Operación y Seguimiento (GOS) entre la "UR" y la Instancia Ejecutora para el seguimiento de las acciones del Componente, en el que se recibirán los informes de avances por parte de la Instancia Ejecutora y tendrán las atribuciones que se establezcan en los Convenios de Colaboración correspondientes.

La Instancia Ejecutora estará obligada a proporcionar a la "UR" todos los informes que ésta le requiera. En particular, deberá presentar a la "UR" reportes de avances físicos y financieros, con la periodicidad que se establezca en los respectivos Convenios de Colaboración.

VIII. Finiquito:

Una vez verificada la correcta aplicación de los incentivos autorizados, y previa presentación de los comprobantes que acrediten el pago total del financiamiento otorgado, la Instancia Ejecutora corroborará dicha información y en su caso, suscribirá con el beneficiario el finiquito correspondiente.

En el caso que deban modificarse las metas comprometidas en el respectivo convenio de concertación, por causas no atribuibles al beneficiario o de fuerza mayor, la Instancia Ejecutora podrá celebrar, a solicitud del beneficiario, la modificación correspondiente del referido instrumento jurídico, mediante un oficio notificando las nuevas metas.

En caso de no cumplirse el total de las metas comprometidas en el instrumento correspondiente por causas atribuibles al beneficiario, la Instancia Ejecutora podrá solicitar la devolución proporcional de los incentivos y podrá finiquitar los recursos convenidos.

Capítulo V**Del Componente de Fortalecimiento a la Cadena Productiva**

Artículo 40. Objetivo específico. Incentivar a las personas físicas o morales, cuya actividad esté vinculada al sector agroalimentario y rural en su conjunto, y otros agentes económicos del sector rural integrados a la cadena productiva para fomentar el uso de instrumentos de administración de riesgos de mercado para dar mayor certidumbre al ingreso.

Se establecen las características de los siguientes incentivos de acuerdo con el beneficiario:

I. Compra de Coberturas

A. Con Contrato de Compra-Venta a Término	
Concepto	Montos Máximos
<p>1. Incentivos para el Productor:</p> <p>a. Costo de la cobertura en opciones y/o margen inicial para futuros.</p> <p>b. Comisión por el servicio de compra y administración de la cobertura.</p> <p>2. Incentivo para el Comprador:</p> <p>a. Costo de la cobertura en opciones y/o margen inicial para futuros.</p> <p>b. Comisión por el servicio de compra y administración de la cobertura.</p> <p>c. Costo de la cobertura adquirida por el Productor, en caso de que el Comprador no adquiriera cobertura.</p> <p>3. Incentivo para el Productor o Comprador por el concepto de Compensación de Bases.</p> <p>a. Compensación de bases.</p>	<p>Se entiende por Opción CALL.- los contratos de opción por virtud de los cuales el comprador adquiere el derecho de compra del bien subyacente y el vendedor la obligación de venta de dicho bien; y por Opción PUT.- son los contratos de opción por virtud de los cuales el comprador adquiere el derecho de venta del bien subyacente y el vendedor la obligación de compra de dicho bien.</p> <p>1. Incentivos para el Productor:</p> <p>a. Hasta el 100% del costo de la cobertura PUT/CALL o el monto equivalente para el margen inicial en el uso de futuros.</p> <p>b. Hasta por el equivalente a 8 dólares americanos por contrato de la comisión por el servicio de compra y administración de la cobertura.</p> <p>2. Incentivo para el Comprador:</p> <p>a. En caso de que el Comprador adquiriera una cobertura, el incentivo será hasta el 50% del costo de la cobertura CALL/PUT, o el monto equivalente para el margen inicial en el uso de futuros.</p> <p>b. Hasta por el equivalente a 8 dólares americanos por contrato de la comisión por el servicio de compra y administración de la cobertura.</p> <p>c. En caso de que el Comprador no adquiriera una cobertura, el incentivo será hasta por un monto equivalente al 50% del costo de la cobertura CALL/PUT adquirida por el Productor.</p> <p>3. Incentivo para el Productor o Comprador por el concepto de Compensación de Bases:</p> <p>a. Se otorgará la diferencia de la Base resultante, en caso de ser positivo, el incentivo se entregará al Productor y si es negativo al Comprador.</p>

(Continúa en la Decimotercera Sección)